

Město Kostelec nad Orlicí  
Odbor sociálních věcí



**Plán rozvoje sociálních a souvisejících služeb  
města Kostelec nad Orlicí  
na období 2018 – 2020**

Vážení a milí spoluobčané Kostelecka,

otevírá se před Vámi dokument, který je výstupem společné práce mnoha lidí usilujících o dobré fungování sociálních služeb v našem městě. Proces tvorby tohoto v pořadí již čtvrtého plánu sociálních služeb vychází z principů komunitního plánování, které město Kostelec nad Orlicí uplatňuje již od roku 2003. Slovo komunitní dává tušit, že celé plánování sociálních služeb probíhá za účasti komunity - v případě sociálních služeb se tedy jedná zejména o zástupce uživatelů, poskytovatelů a zadavatelů sociálních služeb, ale i další veřejnosti, jíž je téma sociálních služeb blízké.

Existenci, rozsah a kvalitu sociálních služeb začne velká většina z nás vnímat teprve ve chvíli, kdy je člověk sám nebo někdo z jeho blízkých začne potřebovat. K tomu, aby se v tu chvíli měl kam obrátit, aby existovaly služby, které by mohl využít a organizace, které mu poradí, je nutné, aby každá obec dbala na vytvoření kvalitní sítě vzájemně propojených odborníků a poskytovatelů různých sociálních služeb.

Posláním komunitního plánování je zajišťování dostupnosti sociálních služeb. Prakticky se jedná o zjištění stavu poskytování sociálních služeb v dané lokalitě a zároveň potřeb, které nejsou naplněny. Srovnáním těchto dvou základních parametrů a v souladu s množstvím finančních prostředků, které obec na sociální služby vynakládá, vzniká v procesu vzájemných konzultací komunitní plán, který je konsenzem mezi tím, co je možné, a tím, co bylo označeno jako potřebné či prioritní.

Upřímně chci touto cestou vyjádřit velké poděkování všem, kteří se na přípravě nového plánu podíleli, zejména pak členům Komise sociální a zdravotní, zástupcům jednotlivých obcí a také všem dalším občanům, díky jejichž práci můžeme tento dokument využít při rozvoji našeho města a regionu. Bez jejich vytrvalé práce, nadšení a schopnosti společně komunikovat by se nám tento dokument těžko podařilo vypracovat.

Zvláštní poděkování bych chtěl vyslovit koordinátorce komunitního plánování paní Běle Kovaříčkové za vykonanou práci v jednotlivých pracovních skupinách, za kompletnost tohoto dokumentu, který zachycuje náročnost práce v oblasti sociálních služeb a v neposlední řadě za neutuchající vytrvalost i osobní přínos.

Věřím, že budeme společně úspěšně realizovat úkoly, které jsme si v sociální a s ní úzce související oblasti do budoucích let vytyčili a budeme aktivně pracovat s výstupy a doporučeními projektu. Věřím, že naše město bude místem, kde mohou občané vést plnohodnotný život a jejich potřeby budou v maximální možné míře naplňovány.

Váš

RNDr. Tomáš Kytlík  
místostarosta

<b>OBSAH</b>	strana
Úvodní slovo	2
Základní informace o dokumentu a městě	4
Komunitní plánování sociálních služeb	12
Přehled strategických dokumentů v oblasti plánování sociálních služeb v Kostelci nad Orlicí	13
Územní vymezení a platnost plánu	13
Legislativa	14
Organizační zajištění procesu KPSS	16
Pracovní skupiny KPSS	17
Sociodemografická data Královéhradecký kraj	19
Sociodemografická data Kostelec nad Orlicí	25
Financování sociálních služeb v Královéhradeckém kraji	35
Financování sociálních služeb na Kostelecku	37
Síť poskytovatelů sociálních služeb na území Kostelecka	39
Popis sociálních služeb a služeb navazujících	55
Celkový přehled priorit plánu rozvoje podle cílových skupin	80
Senioři	83
Zdravotně postižení občané	94
Rodiny s dětmi a mládež	97
Prevence kriminality	101
Zájmové kluby	106
Menšiny	108
Seznam zkratk	110

## **PROJEDNÁNO:**

I. Pracovní skupina komunitního plánování sociálních služeb dne: .....

II. Pracovní skupina komunitního plánování sociálních služeb dne:

Komise sociální a zdravotní města Kostelec nad Orlicí dne: 12. 3. 2018

Rada města Kostelec nad Orlicí dne: Usnesení č. 19. 3. 2018

Zastupitelstvo města Kostelec nad Orlicí dne: 23. 4. 2018 Usnesení č .....

## **FINANCOVÁNÍ DOKUMENTU**

Projekt Královéhradeckého kraje, operační program – OP Zaměstnanost (OPZ)

„Podpora procesu plánování sociálních služeb a rozvoje místního partnerství v sociální oblasti na území obce Kostelec nad Orlicí“

Tento dokument vznikl v rámci projektu: Rozvoj regionálního partnerství v sociální oblasti na území obcí Královéhradeckého kraje. Jednou z aktivit je tvorba plánu rozvoje sociálních služeb města Kostelec nad Orlicí na období 2018 – 2020. Doba trvání projektu je do 31. 5. 2019.

## **ZÁKLADNÍ INFORMACE O MĚSTĚ**

V roce 2016 město Kostelec nad Orlicí oslavilo 700 let od první zmínky o městě v historických záznamech. Město Kostelec nad Orlicí má výhodnou polohu, je na hlavním tahu silnice I/11 (Praha – Ostrava), dostupnost autobusové dopravy, která spojuje Prahu s Orlickými horami a Jeseníky.

### **Vlaková doprava**

Kostelcem nad Orlicí prochází železniční trať č. 021 Týniště nad Orlicí – Letohrad. Na trati se nachází stěžejní železniční stanice Kostelec n. O. – město, ve které staví, jak regionální, tak rychlíkové spoje ČD, a dále zastávka Kostelec n. O., ve které staví pouze spoje regionální. Železniční stanice (Kostelec n. O. - město) je vzdáleno od Palackého náměstí (centrum) přibližně 10 minut volnou chůzí a je vybaveno odbavovací budovou. Trať je jednokolejná s motorovou trakcí.

### **Autobusová doprava**

Kostelec nad Orlicí je dopravním uzlem mnoha autobusových linek, ke kterým se řadí i cyklobusové a skibusové spoje směřující do Orlických hor. Hlavní autobusové stanoviště pro odbavení cestujících je zajištěno na Palackého náměstí (centrum). Autobusový terminál není vybaven odbavovací budovou pro cestující i pracovníky dopravců, je umístěn na pozemní komunikaci. Nástupiště je tvořeno částí průběžného chodníku a jednotlivé zastávky jsou za sebou umístěny v polotěsném řazení.

### **Části města Kostelec nad Orlicí**

- Koryta
- Kostelecká Lhota
- Kozodry

### **Školství v Kostelci nad Orlicí**

- Dětský domov se školou a základní škola
- Dětský domov, ZŠ, školní družina a školní jídelna
- Obchodní akademie T. G. Masaryka
- VOŠ, SOŠ a SOU Kostelec nad Orlicí
- Základní škola Gutha - Jarkovského Kostelec nad Orlicí
- Základní umělecká škola F. I. Tůmy Kostelec nad Orlicí
- Dům dětí a mládeže
- Mateřská škola Mánesova
- Mateřská škola Krupkova

### **Kultura**

Město Kostelec nad Orlicí v oblasti kultury provozuje:

- Městskou knihovnu
- Sdružený klub Rabštejn
- Kino Rabštejn
- Stálou muzejní expozici města na Novém zámku

### **Zdravotnictví v Kostelci nad Orlicí**

- 3x Praktický lékař pro dospělé
- 2x Praktický lékař pro děti a dorost
- 4x Ordinace stomatologa
- 3x Ordinace gynekologa
- Interní a diabetologická ambulance
- Kožní ordinace
- Ordinace ortopedie
- Kardiologická a interní ambulance
- Oční ordinace
- Klinická logopedie
- Zdravotní služby Doma s.r.o.
- Rehabilitace, fyzioterapie
- 2x Lékárna
- Oční optika

### **Sportovní vyžití:**

- Víceúčelové hřiště za Sokolovnou
- Víceúčelová herna na stadionu
- Nafukovací hala
- Malé hřiště s umělou trávou
- Antukové kurty

- Stadion mládeže
- Softbalové hřiště
- Sokolovna
- Bowling
- Koupaliště
- Tenisové kurty u koupaliště
- Tělocvična OA T. G. M.
- 2x tělocvična VOŠ, SZeŠ a SOU
- Fitpark venkovní pro všechny věkové generace v blízkosti DPS
- Dětská hřiště, hřiště u ZŠ na Skále
- Skatepark

### **Nový zámek Kostelec nad Orlicí**

Roku 1872 se kostelecké panství stalo majetkem vedlejší větve Kinských. První držitel, syn knížete Ferdinanda, hrabě Josef Kinský (1806 – 1862) si dal postavit v letech 1829 – 1833 podle plánu vídeňského architekta Jindřicha Kocha na západním okraji města nové sídlo – empírový zámek.

### **Starý zámek Kostelec nad Orlicí**

Kostelec nad Orlicí se poprvé připomíná v roce 1303, kdy Mikuláš z Potštejna daroval farní kostel klášteru Na Zderaze. Další zpráva je z roku 1316 v souvislosti s odbojem části české šlechty proti králi Janu Lucemburskému. Tehdy zde byl opevněný kostel, který počátkem roku 1316 obléhali královi odpůrci.

### **Dobrovolný svazek Orlice**

Dobrovolný svazek obcí Orlice byl založen v roce 2003. Rozkládá se v Královéhradeckém kraji v okrese Rychnov nad Kněžnou. Jeho členy jsou obce Borovnice, Častolovice, Čestice, Doudleby nad Orlicí, Hřibiny - Ledská, Chleny, Kostelec nad Orlicí, Kostelecké Horky, Krchleby, Lhoty u Potštejna, Olešnice – Hoděčín, Potštejn, Svídnice, Tutleky, Vrbice, Záměl, Zdelov.

### **Místní akční skupina NAD ORLICÍ**

Region o rozloze 463 km<sup>2</sup> leží na pomezí Královéhradeckého a Pardubického kraje podél řeky Orlice na území 58 obcí s celkovým počtem téměř 51 tis. obyvatel. MAS sdružuje podle principu partnerství a v Leaderovském duchu venkovské podnikatele, hospodáře, spolky a obce s cílem dosáhnout lepšího rozvoje venkova v kraji tří Orlic.

### **Městská policie**

Městská policie Kostelec nad Orlicí je výkonným orgánem místní samosprávy, který zřídilo v roce 1993 Zastupitelstvo města Kostelec nad Orlicí.

### **Obchodní společnosti s ručením omezeným zřízené městem**

Městské lesy Kostelec nad Orlicí, spol. s r. o.

## **Organizační složky města Kostelec nad Orlicí**

Technické služby Kostelec nad Orlicí, s.r.o.

Klub seniorů Pohoda

Městská knihovna

Pečovatelská služba

Domovinka – Centrum denních služeb

SDH Kostelec nad Orlicí - město

Městské lesy Kostelec nad Orlicí

Městská policie

## **Pobytové středisko Kostelec nad Orlicí – zřízeno Ministerstvem vnitra ČR**

Rok vzniku: 2001

Kapacita zařízení: 275 lůžek

## **Školy a školská zařízení zřizovaná městem v roce 2016**

### **1) Mateřské školy zařízení zřizovaná městem**

Město Kostelec nad Orlicí zřizuje dvě mateřské školy – Mateřskou školu Kostelec nad Orlicí, Krupkova a Mateřskou školu Kostelec nad Orlicí, Mánesova. Celkem je umístěno v 8 třídách těchto mateřských škol 188 dětí.

V mateřské škole Mánesova je umístěno 109 dětí rozdělených do pěti tříd.

V mateřské škole Krupkova je umístěno ve třech třídách 78 dětí.

### **2) Školy a školská zařízení zřizovaná městem – základní škola**

Do čtyř 1. tříd Základní školy Gutha-Jarkovského Kostelec nad Orlicí nastoupilo v roce 2016 celkem 75 žáků. Celkem má škola 576 žáků v 26 třídách.

Škola nadále vzdělává žáky z rodin žadatelů o mezinárodní ochranu, které mají zázemí v místním pobytovém středisku.

### **3) Dům dětí a mládeže**

Dům dětí a mládeže Kostelec nad Orlicí je příspěvkovou organizací, kterou město zřizuje.

Toto školské zařízení poskytuje vzdělávací aktivity pro volný čas. Pravidelná činnost se uskutečňuje v 79 zájmových kroužcích a klubech, kde je zapojeno 803 účastníků. Činnost je vždy zahájena v měsíci září a trvá do konce května, následuje prázdninová a táborová činnost. V roce 2016 proběhlo 18 táborů, z toho 9 příměstských.

### **4) Základní umělecká škola**

Základní umělecká škola F. I. Tůmy Kostelec nad Orlicí poskytuje základy vzdělávání v jednotlivých uměleckých oborech, hudebním, výtvarném, tanečním a literárně dramatickém, který v roce 2016 nebyl obsazen.

Celkem se zde vzdělává 453 žáků (82 v tanečním, 119 ve výtvarném a 252 v hudebním oboru). Škola má odloučené pracoviště ve Vamberku a v Častolovicích.

### **Dotační programy města Kostelec nad Orlicí v roce 2016**

**Dotacemi bylo v roce 2016 podpořeno celkem 82 projektů.**

**Celkem byla rozdělena v rámci dotačních programů města finanční částka ve výši 1 875 000 Kč.**

- Kultura mládeže i dospělých (70 000 Kč)
  - Jednorázové akce pro děti a mládež (70 000 Kč)
  - Sport – celoroční pravidelná činnost (1 000 000 Kč)
  - Individuálně posuzované žádosti (300 000 Kč)
  - Drobně veřejně prospěšné a mimořádné aktivity – malé projekty (100 000 Kč)
  - Sport jednorázové akce (150 000 Kč)
- Finanční dary:
- Celoroční činnost organizovaná pro děti a mládež (100 000 Kč)
  - Podpora „malých projektů“ – dar od spol. Federal – Mogul Friction a.s. (85 000 Kč)

*Zdroj: Organizačně – správní odbor, Zpráva za oblast školství, kultury a sportu za rok 2016.*

### **Bytový fond města – hospodaření s byty v průběhu roku 2016**

<b>Bytové jednotky</b>		
<b>ulice</b>	<b>čp.</b>	<b>počet bytů</b>
Jiráskovo náměstí	69	2
Frošova	347	12
Rudé armády	1456	13
Rudé armády	1459	19
K Tabulkám	1453	25
Frošova - DPS	763	18
Frošova - DPS	1414	34
Rudé armády	1043	3
Rudé armády	1044	3
Rudé armády	1045	4
Rudé armády	1059	2
Rudé armády	1060	2
Rudé armády	1061	3
Proškova	1378	2
<b>Celkem bytů</b>		<b>142</b>



Ke dni 01. 01. 2016 bylo ve vlastnictví města Kostelec nad Orlicí 142 bytů. V průběhu roku 2016 nedošlo k prodeji žádného z bytů. Ke dni 31. 12. 2016 zůstalo tedy ve vlastnictví všech 142 bytů.

V roce 2016 nebyl na základě rozhodnutí vyklizením bytu exekučně vyklizen žádný byt.

V roce 2016 bylo městu vráceno 19 bytových jednotek, přiděleno bylo 20 bytových jednotek a k 31. 12. 2016 byly 3 byty neobsazené. Největší podíl změn připadá na domy s pečovatelskou službou, kde bylo vráceno 7 bytů, přiděleno 7 bytů.

### Nájemné

Všechny byty v rámci bytového fondu města jsou ve standardní kategorii. Město nevlastní žádný byt se sníženou kvalitou. Výše nájemného je stanovena v rozmezí od 18,72 Kč do 48,-- Kč za m<sup>2</sup> měsíčně, a liší se dle objektu. V bytových domech čp. 1453, 1456 a 1459 postavených z dotace v rámci Programu podpory výstavby nájemních bytů a technické infrastruktury pro rok 2003 a 2004 je nájemné stanoveno na maximální výši. Jeho navyšování je možné pouze o inflační doložku. Stejně tak půdní vestavby v čp. 1043, 1044, 1045, 1059, 1060 a 1061 mají nájemné stanoveno na maximální možné hranici. V domě s pečovatelskou službou čp. 1414 jsou 4 byty zvláštního určení, kde je snížené nájemné a činí 18,72 Kč/m<sup>2</sup> měsíčně, v ostatních bytech čp. 1414 a 763 činí částku 21,61 Kč/m<sup>2</sup> měsíčně. Výše nájmu v ostatních objektech činí částku 40,-- Kč/m<sup>2</sup> měsíčně, která byla schválena usnesením rady města č. 18/93/2009 ze dne 06. 08. 2009.

Příjem z nájmu bytů v roce 2016 činil částku 2.188 tis. Kč. Na zálohách na služby spojené s nájmem bytu se vybralo 2.443 tis. Kč. Výsledkem hospodaření je zisk ve výši 1.497 tis. Kč.

<b>Bytové jednotky - výše nájemného</b>			
<b>ulice</b>	<b>čp.</b>	<b>počet bytů</b>	<b>výše měsíčního nájemného na m<sup>2</sup> v Kč</b>
Jiráskovo náměstí	69	2	40,00
Frošova - nájem neurčito	347	8	29,85
Frošova - nové smlouvy	347	4	40,00
Rudé armády	1456	13	43,00
Rudé armády	1459	19	36,00
K Tabulkám	1453	25	48,00
Frošova - DPS - snížené	763, 1414	18	18,72
Frošova - DPS - základní	763, 1414	34	21,61
Rudé armády	1043	3	44,79
Rudé armády	1044	3	44,79
Rudé armády	1045	4	44,79
Rudé armády	1059	2	44,79
Rudé armády	1060	2	44,79
Rudé armády	1061	3	44,79
Proškova	1378	2	52,00
<b>Celkem bytů</b>		<b>142</b>	

### Opravy v bytech

V roce 2016 byly provedeny opravy v bytech v celkové částce 1.344 tis. Kč. Došlo k úpravě jedné koupelny v domě s pečovatelskou službou, a to v bytě č. 209/763 v částce 41.688,-- Kč. Průběžně dochází k výměnám již odbydlených zařizovacích předmětů, které již nejsou funkční.

### Přehled nebytových jednotek – sloužících k podnikání

Nebytové prostory		
ulice	čp.	počet nebytů
Jiráskovo náměstí	69	1
Frošova	347	1
Frošova - DPS	763	1
Frošova - DPS	1414	3
Jirchářská	1205	1
Jirchářská	1206	1
<b>Celkem nebytů</b>		<b>8</b>

K 31. 12. 2016 bylo ve vlastnictví města celkem 8 nebytových prostorů, z nichž 3 jsou užívány na základě nájemních smlouvy, 4 nebytové prostory využívají organizační složky města a 1 nebytový prostor umístěný v suterénu budovy čp. 347 v ul. Frošova není v užívání.

Nebytové prostory - výše nájmu			
ulice	čp.	počet nebytů	výše ročního nájemného
Jiráskovo náměstí	69	1	0 Kč
Frošova	347	1	0 Kč
Frošova - DPS	763	1	0 Kč
Frošova - DPS	1414	2	0 Kč
Frošova - DPS-ordinace	1414	1	35.191 Kč
Jirchářská	1205, 1206	2	10.056 Kč
<b>Celkem nebytů</b>		<b>8</b>	

Zdroj: Odbor správy majetku města Kostelec nad Orlicí – Zpráva za rok 2016.

## MĚSTSKÁ HROMADNÁ DOPRAVA V KOSTELCI NAD ORLICÍ

V září roku 2014 byl spuštěn zkušební provoz městské hromadné dopravy v Kostelci nad Orlicí. Dopravní obslužnost zajišťuje AUDIS BUS s. r. o. se sídlem v Rychnově nad Kněžnou. Tento dopravce zajišťuje několikrát denně dopravu na linkách Kostelec nad Orlicí, Kostecká Lhota, Kozodry a Koryta.

Zajištěním této dopravy se podařilo zvýšit dostupnost lékařské péče, nákupů pro starší i imobilní občany.

Město ze svého rozpočtu přispívá na provoz MHD částkou ve výši:

Rok 2015: částka 671 616,- Kč

Rok 2016: částka 747 000,- Kč

Rok 2017: částka 788 184,- Kč

Rok 2018: částka 995 796,- Kč

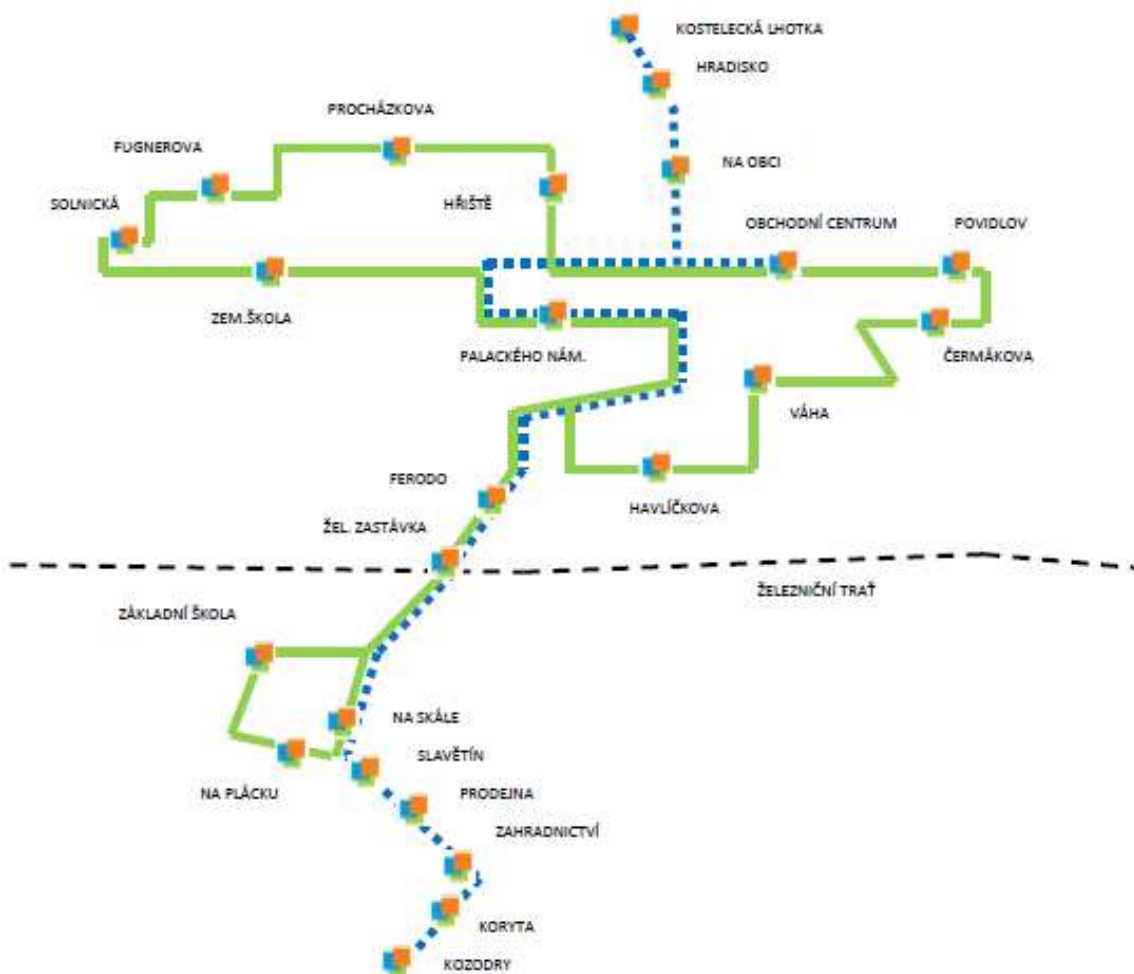

## KOMUNITNÍ PLÁNOVÁNÍ SOCIÁLNÍCH SLUŽEB

Komunitní plánování sociálních služeb je metoda, kterou lze na úrovni obcí plánovat sociální služby tak, aby odpovídaly místním specifikům i potřebám jednotlivých občanů. Stručně bychom tento proces mohli definovat jako porovnávání existující nabídky sociálních služeb se zjištěnými potřebami současných i budoucích klientů. Základem je vzájemná spolupráce zadavatelů (např. město), poskytovatelů (zástupců organizace) a uživatelů (klientů sociálních služeb).

### Jaký má komunitní plánování pro obec přínos?

- Zapojuje všechny účastníky systému sociálních služeb (tedy uživatele, poskytovatele, zadavatele) do přípravy a uskutečňování plánu sociálních služeb a zvyšuje tak podíl občanů na rozhodovacím procesu.
- Zvyšuje dostupnost a kvalitu sociálních služeb a rozšiřuje jejich nabídku, zajišťuje, aby sociální služby odpovídaly zjištěným místním potřebám.
- Zvyšuje efektivitu investovaných finančních prostředků, protože je vynakládá na služby, které jsou potřebné.
- Mapuje síť sociálních služeb na svém území.
- Potřeby – priority vychází v co největší míře vstříc uživatelům služeb a jsou pravidelně vyhodnocovány.
- Určuje oblast dalšího vývoje sociálních služeb na území obce a propojuje ostatní systémy (zdravotnictví, školství, bydlení, bezpečnost, zaměstnávání apod.).

Proces komunitního plánování je jedinečný, neboť odráží potřeby konkrétní dané lokality a jejich obyvatel. Má však své základní **principy**:

- Princip triády – spolupráce a partnerství zadavatelů (město), uživatelů a poskytovatelů sociálních služeb, přičemž jejich postavení je rovnocenné.
- Princip rovnosti – každý má právo starat se o věci veřejné, právo vyjádřit svůj názor.
- Princip skutečných potřeb – měl by odrážet skutečné potřeby občanů, nikoliv zájmy například jednotlivců.
- Princip dohody – vytvoření plánu na základě vzájemné dohody a kompromisů.
- Princip „vše je veřejné“ – transparentní proces, o kterém je široká veřejnost informována.
- Princip dosažitelnosti řešení – řešit ty priority, které jsme schopni zrealizovat.

## VZNIK PLÁNU

Město Kostelec nad Orlicí se zaměřuje na plánování sociálních služeb již od roku 2003, kdy vznikly pracovní skupiny, první demografické analýzy, dotazníkové šetření, swot analýzy, informační brožury pro občany apod. Nové rozvojové cíle jsou vymezeny na pracovních skupinách. Probíhá také zjišťování zájmu občanů se zaměřením na priority v sociální oblasti v Kostelci nad Orlicí.

## **PŘEHLED STRATEGICKÝCH DOKUMENTŮ V OBLASTI SOCIÁLNÍCH SLUŽEB V KOSTELCI NAD ORLICÍ**

<https://www.kostelecno.cz/zasadni-dokumenty-komunitniho-planovani>

1. Komunitní plán sociálních služeb I. fáze rok 2003
  - 1.1. Revize a vyhodnocení Komunitního plánu za období 2003
2. Plán sociálních služeb Kostelecka na období 2010 – 2012
  - 2.1. Vyhodnocení Plánu sociálních služeb Kostelecka za období 2010 – 2012
3. Plán rozvoje sociálních a souvisejících služeb města Kostelec nad Orlicí na období 2015 -2017
  - 3.1. Vyhodnocení Plánu rozvoje sociálních služeb města Kostelec nad Orlicí za období 2015 – 2017
4. Analýza kvality poskytované pečovatelské služby 2011
5. Průzkum potřeb a informovanosti osob pečujících o osoby se sníženou soběstačností 2011
6. Studie – Podpora samostatného bydlení 2014
7. Studie – Tréninkové bydlení 2014
8. Popis služby: Domovinka – Centrum denních služeb Kostelec nad Orlicí 2013
9. Popis služby: Pečovatelská služba Kostelec nad Orlicí 2013
10. Popis služby: Domov pro seniory Geriatrické centrum Týniště nad Orlicí 2013
11. Popis služby: Geriatrické centrum Týniště nad Orlicí 2013
12. Průzkum sociálních potřeb obyvatelstva a úroveň znalostí o sociálních službách 2006

## **ÚZEMNÍ VYMEZENÍ PLÁNU**

Při tvorbě tohoto dokumentu došlo pouze k drobným změnám v pracovních týmech. Územní vymezení plánu, Kostelec nad Orlicí a okolní obce, které mají své členy v plánovacím týmu (Častolovice, Doudleby nad Orlicí, Borohrádek, Albrechtice nad Orlicí, Týniště nad Orlicí).

## **PLATNOST PLÁNU**

**Plán vymezuje rozvoj a zajištění sociálních služeb pro období 2018 – 2020.**

## PRACOVNÍ SKUPINY

*1. Pracovní skupina se zaměřením na zájmové kluby, prevenci kriminality, péči o rodinu a děti, menšiny*

*2. Pracovní skupina se zaměřením na služby pro starší a zdravotně postižené občany*

- jednání pracovních skupin upravuje jednací řád

- pracovní skupina předkládá náměty a návrhy řešení, podílí se na realizaci opatření a připravuje podklady pro jednání Komise sociální a zdravotní

## NÁVAZNOST PLÁNU NA DALŠÍ DOKUMENTY

Plán sociálních služeb je v souladu se Strategickým plánem města Kostelec nad Orlicí, respektuje principy stanovené zákonem č. 108/2006 Sb., o sociálních službách a zásady stanovené Bílou knihou v sociálních službách. Vychází také z hlavních směrů v sociální oblasti nastavených Strategií Královéhradeckého kraje v oblasti sociálních služeb na období 2018 až 2026.

## LEGISLATIVNÍ OPORTA

### **Zákon č. 108/2006 Sb. o sociálních službách**

Povinnosti obce v přenesené a samostatné působnosti v oblasti sociálních služeb jsou vyjádřeny v ustanovení § 92 a § 94 zákona o sociálních službách.

Obecní úřad obce s rozšířenou působností (§ 92)

a) zajišťuje osobě, které není poskytována sociální služba, a je v takové situaci, kdy neposkytnutí okamžité pomoci by ohrozilo její život nebo zdraví, poskytnutí sociální služby nebo jiné formy pomoci, a to v nezbytném rozsahu; místní příslušnost se řídí místem trvalého nebo hlášeného pobytu osoby,

b) koordinuje poskytování sociálních služeb a poskytuje odborné sociální poradenství osobám ohroženým sociálním vyloučením z důvodu předchozí ústavní nebo ochranné výchovy nebo výkonu trestu, osobám, jejichž práva a zájmy jsou ohroženy trestnou činností jiné osoby, a osobám, jejichž způsob života může vést ke konfliktu se společností; přitom spolupracuje se zařízeními pro výkon ústavní nebo ochranné výchovy, s Vězeňskou službou České republiky, Probační a mediační službou České republiky, správními úřady a územními samosprávnými celky,

c) na základě oznámení poskytovatele zdravotních služeb zjišťuje, zda je nezbytné poskytnout osobě umístěné ve zdravotnickém zařízení služby sociální péče a zprostředkovává možnost jejich poskytnutí; v případě, že nelze služby sociální péče osobě poskytnout, sděluje neprodleně tuto skutečnost poskytovateli zdravotních služeb, v jehož zdravotnickém zařízení je osoba umístěna,

d) na území svého správního obvodu koordinuje poskytování sociálních služeb a realizuje činnosti sociální práce vedoucí k řešení nepříznivé sociální situace a k sociálnímu začleňování osob; přitom spolupracuje s krajskou pobočkou Úřadu práce a krajským úřadem.

Obec (§ 94)

- a) zjišťuje potřeby poskytování sociálních služeb osobám nebo skupinám osob na svém území,
- b) zajišťuje dostupnost informací o možnostech a způsobech poskytování sociálních služeb na svém území,
- c) spolupracuje s dalšími obcemi, kraji a s poskytovateli sociálních služeb při zprostředkování pomoci osobám, popřípadě zprostředkování kontaktu mezi poskytovatelem a osobou,
- d) může zpracovat střednědobý plán rozvoje sociálních služeb ve spolupráci s krajem, poskytovateli sociálních služeb na území obce a za účasti osob, kterým jsou poskytovány sociální služby,
- e) spolupracuje s krajem při přípravě a realizaci střednědobého plánu rozvoje sociálních služeb kraje; za tím účelem sděluje kraji informace o potřebách poskytování sociálních služeb osobám nebo skupinám osob na území obce, o možnostech uspokojování těchto potřeb prostřednictvím sociálních služeb a o jejich dostupných zdrojích,
- f) spolupracuje s krajem při určování sítě sociálních služeb na území kraje; za tím účelem sděluje kraji informace o kapacitě sociálních služeb, které jsou potřebné pro zajištění potřeb osob na území obce a spoluvytváří podmínky pro zajištění potřeb těchto osob.

# ORGANIZAČNÍ ZAJIŠTĚNÍ PROCESU KPSS

Organizační strukturu procesu plánování sociálních služeb tvoří především koordinátor KPSS, I. a II. pracovní skupina a sociální a zdravotní komise především ve věcech financování služeb.

**Od roku 2008, kdy byla schválena tato organizační struktura, došlo ke změně, kdy se vypustil článek Řídící skupina, kterou nahrazuje Komise sociální a zdravotní, která projednává výstupy z pracovních skupin, připomínkuje a následně navrhuje ke schválení Radě a Zastupitelstvu města, vyhodnocuje žádosti o financování sociálních služeb a předkládá návrhy finančních dotací z rozpočtu města.**

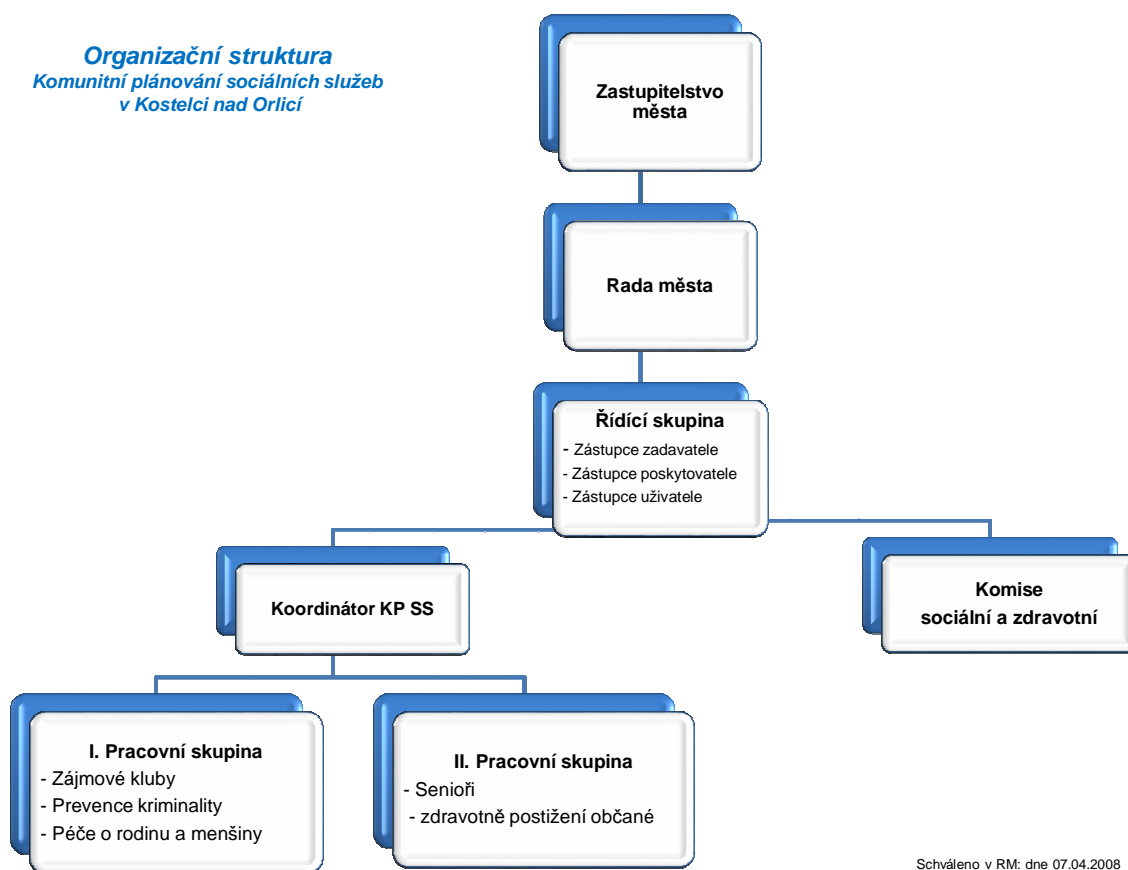

Součástí organizační struktury jsou také dvě pracovní skupiny, které jsou zastoupené v souladu s principy triády, tzn., že se jednání účastní zadavatelé, uživatelé a poskytovatelé sociálních služeb. Obě pracovní skupiny mají 37 členů.



# SEZNAM ČLENŮ PRACOVNÍCH SKUPIN

## I. pracovní skupina komunitního plánování sociálních služeb

*Zájmové kluby, prevence kriminality, péče o rodinu a děti, menšiny*

Jméno	Organizace
Červinková Alena	Úřad městysu Doudleby nad Orlicí
Červinková Miroslava, Mgr.	Centrum Orion, z.s., Rychnov nad Kněžnou
Černohorský Petr	Městská policie Kostelec nad Orlicí
Forchová Lenka, Ing.	PČR OO Kostelec nad Orlicí
Hladká Petra, Mgr. Bc.	Dům dětí a mládeže Kostelec nad Orlicí
Jansová Dagmar, Bc.	CEMA Žamberk, z.ú.
Jelínek Tomáš, Ing.	Kostelec nad Orlicí
Kaplanová Iva	Šťastný domov Líšnice, o. p. s.
Kocourková Andrea	Mateřské centrum Cvrček, z. s. Kostelec nad Orlicí
Nikola Nováková, Mgr.	Aufori, o.p.s. Hradec Králové
Iva Rosíková, Mgr.	Salinger, z. s., Stopa čápa, Hradec Králové
Lenka Bečvářová	Sociální pracovník, MěÚ Týniště nad Orlicí
Nováková Jana, Mgr.	Doučovací kroužek pro děti ze sociálně slabých rodin
Romana Procházková, Bc., DiS.	Centrum pro dětský sluch Tamtam, o. p. s., Praha
Vídeňský Jiří, Mgr.	Sociální pracovník, MěÚ Kostelec nad Orlicí
Zakouřilová Hana	Speciální pedagog, psychoterapeut

## II. pracovní skupina komunitního plánování sociálních služeb

### *Senioři a zdravotně postižení občané*

Jméno	Organizace
Hejhalová Eva	Kostelec nad Orlicí
Karmanská Hana, Bc.	Hewer z. s., Hradec Králové
Pavlíková Hana	Kostelec nad Orlicí
Koliášová Tereza	Hradecké centrum pro osoby se sluch. postižením o.p.s.
Morávková Daniela, Mgr.	Tyfloservis, o. p. s., Hradec Králové
Nováková Miroslava, PhDr.	Klub seniorů Pohoda Kostelec nad Orlicí
Paulus Petr	Kostelec nad Orlicí
Procházková Romana, Bc.	Centrum pro dětský sluch Tamtam, o. p. s., Praha
Provazník Pavel, Mgr.	Péče o duševní zdraví, z. s. Rychnov nad Kněžnu
Blažková Pavlína	Pečovatelská služba Kostelec nad Orlicí
Tichá Jana, Mgr.	Domov důchodců Albrechtice n. Orlicí
Vacek Karel, Mgr., Ing.	Domov důchodců Albrechtice n. Orlicí
Vacková Marie, Mgr.	Geriatrické centrum Týniště nad Orlicí
Vacková Monika, PhDr., Mgr.	Centrum pro integraci osob, Rychnov nad Kněžnou
Matějusková Blanka, Mgr.	Svaz postižených civilizačními chorobami z.s., KO
Vašíček Jindřich, Mgr.	Domov důchodců Borohrádek
Vídeňský Jiří, Mgr.	Sociální pracovník, MěÚ Kostelec nad Orlicí

# SOCIODEMOGRAFICKÁ DATA

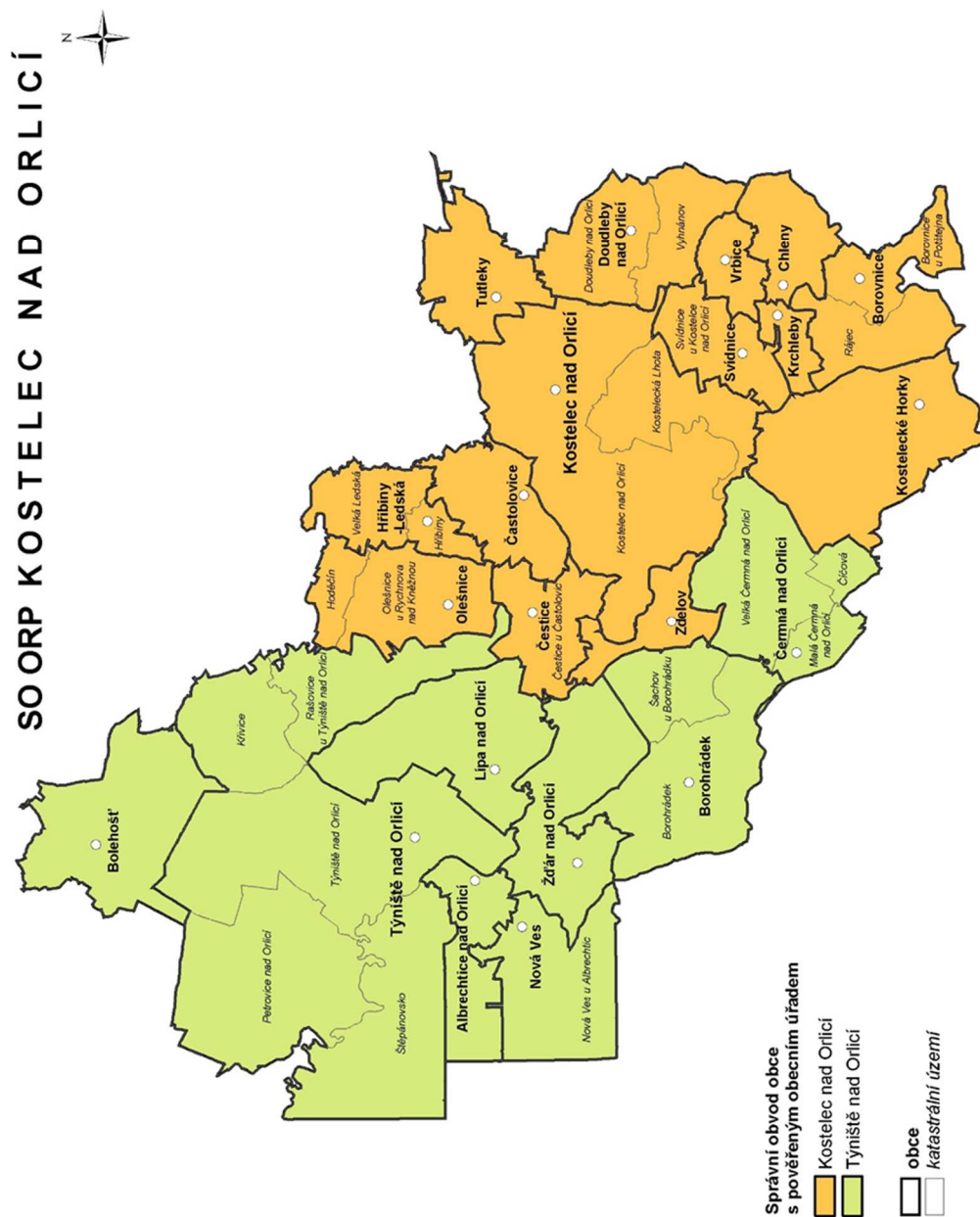

# SO ORP KOSTELEC NAD ORLICÍ

k 1. 1. 2016



**X - Pečovatelská služba GC Týniště nad Orlicí**  
**X - Pečovatelská služba Kostelec nad Orlicí**

údaje k 30.11.2017

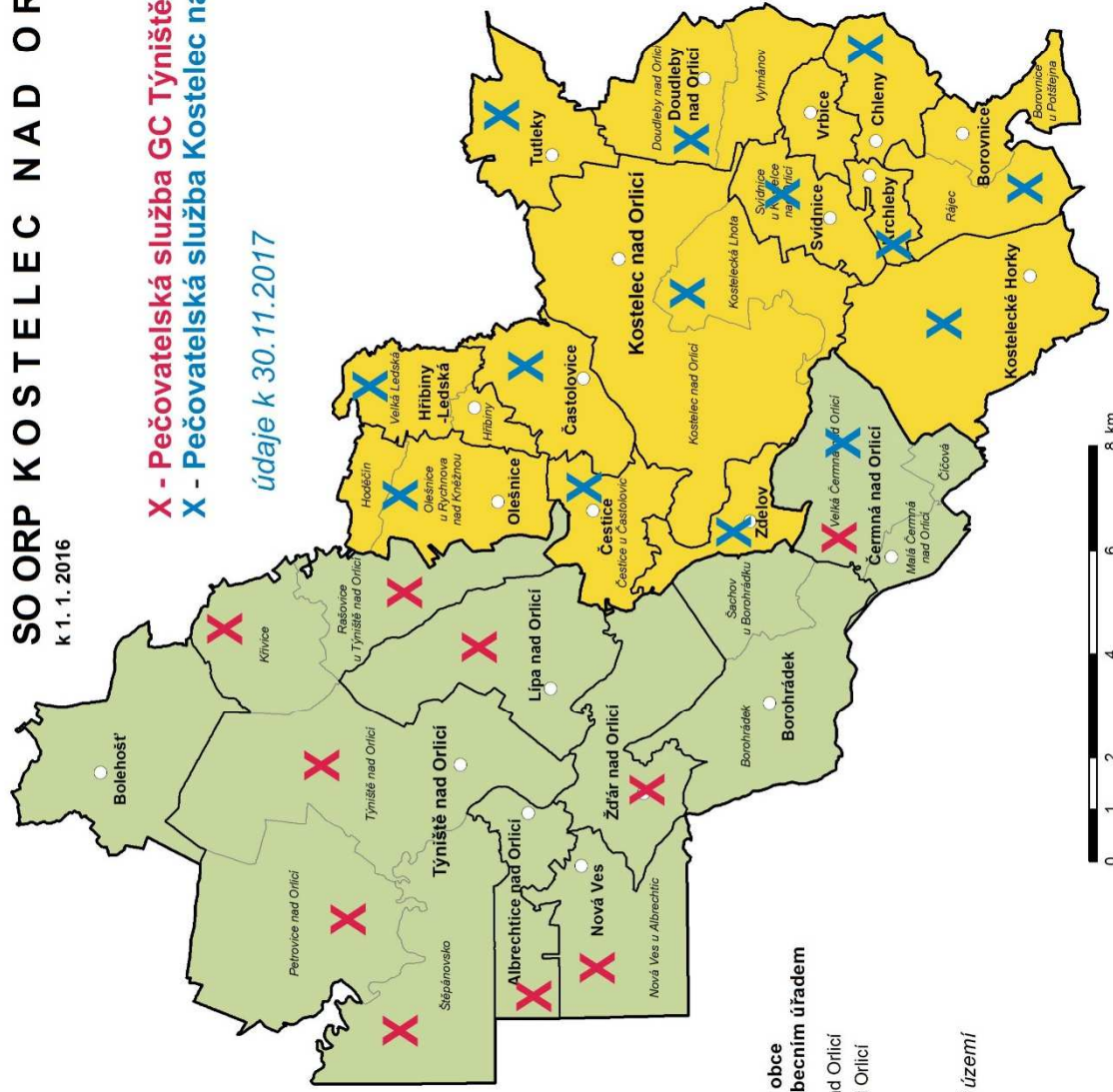

Správní obvody obce  
s pověřeným obecním úřadem

- Kostelec nad Orlicí
- Týniště nad Orlicí

obec  
 katastrální území

# DEMOGRAFICKÝ VÝVOJ V KRÁLOVÉHRADECKÉM KRAJI

Zdroj: Konference Obec a stárnutí obyvatel ze dne 16. 5. 2017 – Ing. Věra Varmužová, ČSÚ Praha

- sídelní struktura kraje je stabilní od roku 1995 (448 obcí)
  - počtem obyvatel se kraj podílí 5,3 % na obyvatelstvu ČR
  - počet obyvatel posledních šest let mírně klesal
  - nejvyšší průměrný věk obyvatel mezi kraji – 42,7 let (ČR 42,0 let)
  - nejvyšší podíl seniorů 65 a více let mezi kraji – 20,2 % (ČR 18,8 %)
  - nejnižší podíl obyvatel v aktivním věku 15–64 let – 64,5 % (ČR 65,6 %)
  - naděje dožití mužů i žen nad republikovým průměrem
  - na tvorbě HDP v ČR se kraj podílí 4,6 % (2015)
  - HDP na 1 obyvatele na úrovni 87,6 % průměru ČR (2015)
  - odvětvová struktura HPH (2015)
- 
- **průměrný věk obyvatele KHK je 42,7 let – 1. místo mezi kraji (ČR 42,0 let)**
  - muži 41,0 let, ženy 43,9 let (ČR muži 40,6 let, ČR ženy 43,4 let)
  - **senioři tvoří již pětinu obyvatel kraje (ČR 18,8 %)**
  - obyvatel v ekonomicky aktivním věku ubývá – 64,5 % nejnižší mezi kraji (ČR 65,6 %)
  - **index stáří vzrostl a nadále poroste – 1. pořadí mezi kraji tři poslední roky před Zlínským krajem (132,0 kraj, 120,7 ČR)**

Děti, senioři a index stáří v Královéhradeckém kraji

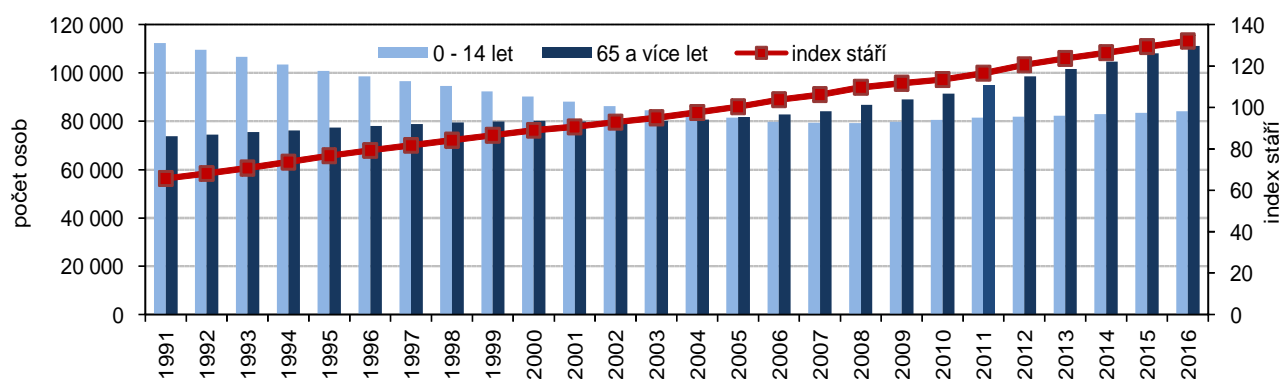

Obyvatelstvo Královéhradeckého kraje výrazně stárne. Zvyšuje se podíl osob starších 80 let, nejčastějších uživatelů sociálních služeb. Královéhradecký kraj patří k nejstarším krajům v ČR. Vysoké hodnoty má Královéhradecký kraj u obyvatel starších 80 a 65 let, kdy oběma ukazatelům patří I. místo v České republice.

## Zastoupení hlavních věkových skupin obyvatelstva podle krajů (stav k 1. 1.)

v %

Kraj	0–14 let			15–64 let			65 a více let		
	2013 <sup>1)</sup>	2031	2051	2013 <sup>1)</sup>	2031	2051	2013 <sup>1)</sup>	2031	2051
Hlavní město Praha	13,7	14,0	14,5	68,7	65,4	61,5	17,6	20,6	24,0
Středočeský	16,2	14,7	14,7	68,0	63,5	56,1	15,8	21,8	29,2
Jihočeský	14,9	13,2	13,1	68,2	61,6	54,6	16,9	25,2	32,3
Plzeňský	14,5	13,0	13,2	68,2	62,4	55,5	17,3	24,6	31,3
Karlovarský	14,8	11,9	11,8	69,2	62,6	55,4	16,0	25,5	32,8
Ústecký	15,5	12,8	12,5	68,8	63,3	55,8	15,7	23,9	31,8
Liberecký	15,4	13,5	13,6	68,3	62,5	55,6	16,2	24,0	30,8
Královéhradecký	14,8	12,9	13,0	67,4	61,4	54,6	17,8	25,6	32,4
Pardubický	15,0	13,3	13,2	68,0	62,4	55,4	17,0	24,3	31,3
Vysočina	14,8	12,7	12,3	68,1	61,4	53,6	17,2	25,8	34,1
Jihomoravský	14,6	13,2	13,2	68,2	62,7	55,5	17,3	24,1	31,3
Olomoucký	14,7	12,6	12,5	68,3	62,2	54,6	17,1	25,2	32,9
Zlínský	14,3	12,2	11,9	68,3	61,8	53,7	17,3	26,0	34,4
Moravskoslezský	14,6	12,5	12,1	69,0	62,3	54,8	16,4	25,2	33,1

<sup>1)</sup> reálná data

## Ukazatele očekávaného věkového složení podle krajů (stav k 1. 1.)

Kraj	Průměrný věk			Index stáří			Index ekonomického zatížení		
	2013 <sup>1)</sup>	2031	2051	2013 <sup>1)</sup>	2031	2051	2013 <sup>1)</sup>	2031	2051
Hlavní město Praha	41,9	43,8	44,7	129	147	165	54	65	75
Středočeský	40,4	44,1	46,7	97	148	199	58	73	95
Jihočeský	41,4	46,1	48,8	113	191	246	58	77	99
Plzeňský	41,7	45,9	48,3	119	189	237	58	74	95
Karlovarský	41,2	46,8	49,6	109	214	278	56	73	95
Ústecký	40,6	45,7	48,8	101	186	255	57	72	95
Liberecký	40,9	45,5	47,9	105	178	226	58	75	96
Královéhradecký	41,8	46,4	48,9	121	198	250	60	77	99
Pardubický	41,2	45,7	48,3	113	182	237	59	75	96
Vysočina	41,3	46,5	49,9	116	203	277	59	77	103
Jihomoravský	41,5	45,7	48,3	118	183	236	58	73	95
Olomoucký	41,5	46,4	49,3	117	199	264	58	75	98
Zlínský	41,7	46,9	50,3	121	214	290	58	76	101
Moravskoslezský	41,2	46,3	49,6	112	201	273	57	74	98

<sup>1)</sup> reálná data

Pozn.: Index stáří = počet osob ve věku 65 a více let na sto osob ve věku 0-14 let

Index ekonomického zatížení = počet osob ve věku 0-19 a 65 a více let na sto osob ve věku 20-64 let



## Očekávaný počet seniorů v populaci kraje

- do roku 2030 čtvrtina
- do roku 2050 třetina
- průměrný věk vzroste na 48,9 let
- na 100 dětí připadne 250 seniorů

## Postavení seniorů v Královéhradeckém kraji (analýza z roku 2015)

- Seniorů ve věku 65 a více let bydlí v kraji 105 tisíc (44 tis. mužů, 61 tis. žen)
- Podíl na populaci kraje dosáhl 19 % a blíží se pětině
- **1. místo mezi kraji!!**

Obyvatelé ve věku 65 a více let podle SO ORP a krajů k 31. 12. 2014

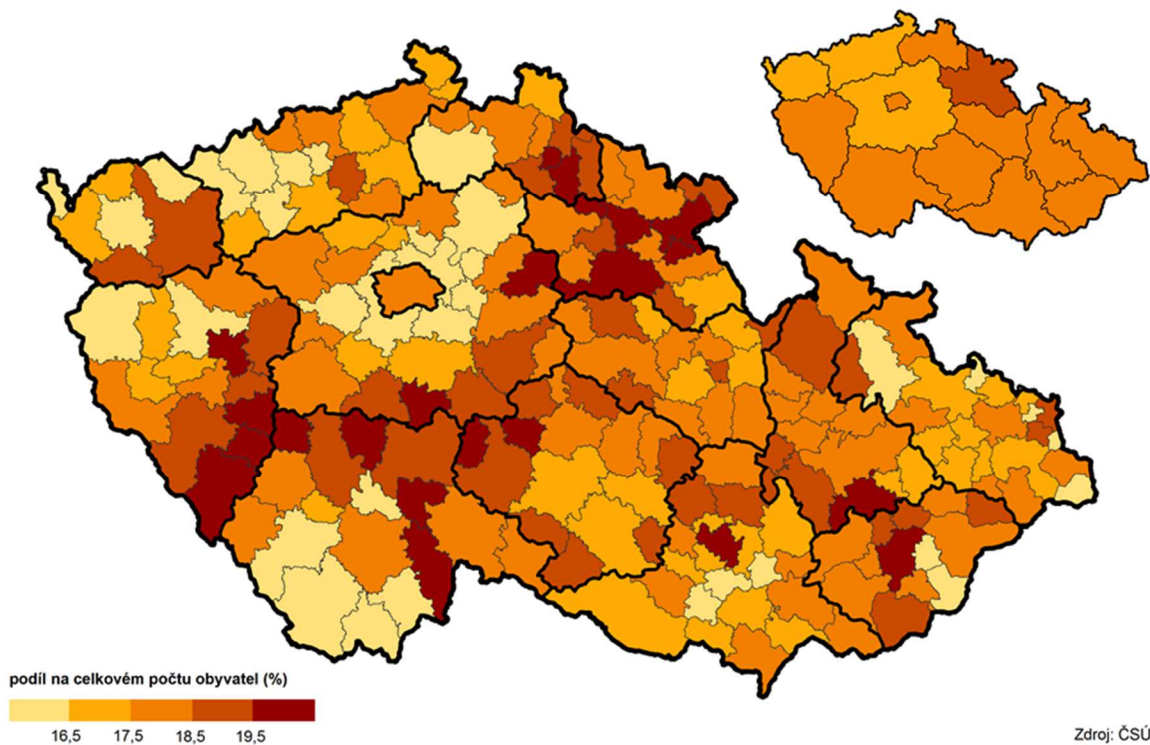

## Věková struktura seniorů

- Za 10 let vzrostl podíl seniorů o 24 tisíc, tj. o 30 %
  - nejvíce počet 65 – 69letých o 14 tis. osob, tj. o tři pětiny
  - zdvojnásobil se počet 85 – 89letých na 7,7 tisíc
  - Roste počet seniorů ve vyšších věkových skupinách
- Podíl 85letých a starších činil:
- 8 % v roce 2001 (6,3 tis. osob)
  - 10 % v roce 2014 (10,5 tis. osob)

## Průměr ČR 17,8%

Pořadí	Podíl 65+	Kraj
1.	19,0	Královéhradecký kraj
2.	18,4	Plzeňský kraj
3.	18,3	Zlínský kraj
4.	18,2	Hlavní město Praha
5.	18,2	Olomoucký kraj
6.	18,2	Vysočina
7.	18,2	Jihomoravský kraj
8.	18,0	Pardubický kraj
9.	18,0	Jihočeský kraj
10.	17,6	Liberecký kraj
11.	17,5	Moravskoslezský kraj
12.	17,5	Karlovarský kraj
13.	17,1	Ústecký kraj
14.	16,7	Středočeský kraj

Zdroj: ČSÚ

## Projekce populace seniorů podle věku

Počet seniorů vzroste za deset let na očekávaných 130 tisíc osob a do roku 2050 až na 162 tisíc osob

Ve struktuře seniorů se zvýší podíl vyšších věkových skupin:

- 35,5% ve věku 65–69 let v roce 2014 .....20,2 % v roce 2050
- 16,2 % ve věku 75–79 let v roce 2014 ..... 20,6 % v roce 2050
- 2,7 % ve věku 90 a více let v roce 2014 ..... 10,0 % v roce 2050

## Věková struktura obyvatelstva podle projekce

Zdroj: ČSÚ, Projekce obyvatelstva v krajích ČR do roku 2050 (130052-14)

	2020	2025	2030	2035	2040	2045	2050
<b>Obyvatelstvo celkem (k 1. 1.)</b>	<b>547 610</b>	<b>542 655</b>	<b>536 601</b>	<b>529 229</b>	<b>520 906</b>	<b>512 299</b>	<b>503 750</b>
z toho ve věku 65 a více let	120 259	129 743	135 840	141 427	150 867	160 529	162 494
v %	22,0	23,9	25,3	26,7	29,0	31,3	32,3
v tom ve věku (%):							
65–69 let	31,3	25,5	22,8	22,8	25,4	24,9	20,2
70–74 let	28,0	26,6	22,7	20,6	20,2	22,6	23,5
75–79 let	18,8	22,6	22,6	19,6	17,6	17,4	20,6
80–84 let	10,9	13,9	17,7	18,1	15,5	14,2	14,9
85–89 let	7,2	6,8	9,4	12,2	12,5	10,9	10,8
90 a více let	3,8	4,5	4,9	6,7	8,9	10,0	10,0

Zdroj: Konference Obec a stárnutí obyvatel ze dne 16. 5. 2017 – Ing. Věra Varmužová, ČSÚ Praha



# SOCIODEMOGRAFICKÉ ÚDAJE

## KOSTELEEC NAD ORLICÍ

Okres Rychnov nad Kněžnou, Královéhradecký kraj

### Stav obyvatelstva v Kostelci nad Orlicí

Rok	stav k 1.1.	stav k 31.12.	Narození	Zemřelí	Přistěhovalí	Vystěhovalí
2014	6 155	6 172	54	59	159	137
2015	6 172	6 184	67	62	110	103
2016	6 184	6 187	55	69	140	123

Ze statistického přehledu o celkovém stavu obyvatelstva v Kostelci nad Orlicí je patrné mírné zvýšení počtu obyvatel v daném městě za sledované období i snižující se stav nově přistěhovalých osob.

### Stav obyvatelstva v Kostelci nad Orlicí - podle věku

Rok	Počet obyv. k 31. 12.	Stav k 31. 12. podle věku			Ø věk
		0-14	15-64	65+	
2013	6 155	946	4 004	1 205	42,4
2014	6 172	954	3 978	1 240	42,7
2015	6 184	963	3 920	1 301	42,8
2016	6 184	963	3 890	1 334	43,1

Ze statistického přehledu, který ukazuje věkové složení obyvatelstva v KO je patrný zvyšující se věk obyvatel v daném městě ve skupině 65+ a tím i zvyšující se průměrný věk občanů města. Při porovnání roku 2009/ 2012, došlo k navýšení počtu seniorů o 125 osob a naopak ke snížení dětí ve věku do 14 let.

### Přehled obyvatelstva na Kostelecku - podle pohlaví a věku k 31. 12.

Rok	Muži			Ženy		
	0-14	15-64	65+	0-14	15-64	65+
2014	1 891	8 351	1 985	1 906	8 011	2 743
2015	1 900	8 264	2 066	1 926	7 910	2 839
2016	1 881	8 220	2 106	1 931	7 790	2 882

### Počet sňatků/rozvodů v daném období v Kostelci nad Orlicí

Rok	Sňatky	Ženich	Nevěsta	Rozvody	S nezletilými	Rozvody
		svobodný	svobodná		děti	na 100 sňatků
2014	24	18	20	10	5	41,7
2015	26	21	20	13	6	50,0
2016	22	19	18	11	6	50,0

Ze statistického přehledu o počtu sňatků a rozvodů v Kostelci nad Orlicí je alarmující nárůst počtů rozvodů v daném městě za sledované období.

# SOCIODEMOGRAFICKÁ DATA KOSTELEC NAD ORLICÍ PO3

**Kostelec nad Orlicí PO3**  
**Počet obcí 22**  
okres Rychnov nad Kněžnou, Královéhradecký kraj

## Stav obyvatelstva Kostelec nad Orlicí PO3

Rok	Počet obyv.	Stav k 31. 12. podle věku		
	k 31. 12	0-14	15-64	65+
2014	24 887	3 797	16 362	4 728
2015	24 905	3 826	16 174	4 905
2016	24 810	3 812	16 010	4 988

## Přehled obyvatelstva Kostelec nad Orlicí PO3 - podle pohlaví

Rok	Muži			Ženy		
	0-14	15-64	65+	0-14	15-64	65+
2014	1 891	8 351	1 985	1 906	8 011	2 743
2015	1 900	8 264	2 066	1 926	7 910	2 839
2016	1 881	8 220	2 106	1 931	7 790	2 882

## Počet sňatků/rozvodů v daném období v Kostelci nad Orlicí PO3

Rok	Sňatky	Ø věk při sňatku		Rozvody	S nezlet. dětmi
		Ženich	Nevěsta		
2014	103	34,2	30,9	48	28
2015	130	36,2	33,6	70	46
2016	110	34,3	32,3	66	42

## Stav obyvatelstva v Kostelci nad Orlicí PO3

Rok	Narozených	Zemřelých	Přistěhovalí	Vystěhovalí	Stěhování v ORP
2014	249	267	421	388	245
2015	258	304	444	380	178
2016	233	300	389	417	-28

Zdroj: Český statistický úřad ČR

## Dávky státní sociální podpory - Kosteletko

Rok	Přídavek na dítě		Rodičovský příspěvek		Příspěvek na bydlení		Pěstounské dávky	
	Počet dávek	Vyplacená suma/rok	Počet dávek	Vyplacená dávka	Počet dávek	Vyplacená suma/rok	Počet dávek	Vyplacená suma/rok
2014	11 200	6 478	7 640	51 576	3 515	9 861	650	5 401
2015	11 208	6 525	7 657	50 248	3 688	10 409	807	6 350
2016	10 146	5 890	7 509	49 863	3 391	9 853	896	6 809

Pozn. Suma/rok v tis. Kč

## Dávky hmotné nouze - Kosteletko

Rok	Příspěvek na živobytí		Doplatek na bydlení		Mimořádná okamžitá pomoc	
	Počet dávek	Vyplacená suma za rok	Počet dávek	Vyplacená suma za rok	Počet dávek	Vyplacená suma za rok
2014	3 655	13 866	2 166	7 431	218	476
2015	3 562	13 114	1 913	7 705	173	398
2016	2 771	9 626	1 576	6 382	114	236

Pozn. Suma/rok v tis. Kč

## Nezaměstnanost na Kosteletku

Rok	%	Celkem	Z toho osoby se zdravotním postižením	Počet obyvatel v produktivním věku
2014	4,86	458	63	8 485
2015	3,11	293	36	8 445
2016	1,69	160	29	8 340

Zdroj dat Úřad práce ČR, kontaktní pracoviště Kostelec nad Orlicí

Počty obyvatel v obcích s rozšířenou působností a podíl osob ve 3. a 4. stupni PnP na populaci v území KHK k 31. 12. 2015						
Obce PO3 KHK	Počet obyvatel 65+	Počet obyvatel 80+	Příjemci příspěvku na péči ve 3. a 4. stupni starší 65 let	Příjemci příspěvku na péči ve 3. a 4. stupni příspěvku na péči starší 80 let	Podíl obyvatel 3. a 4. stupni v populaci 65+	Podíl obyvatel 3. a 4. stupeň v populaci 80+
Broumov	3 202	558	90	49	2,8%	8,8%
Dobruška	3 828	880	169	115	4,4%	13,1%
Dvůr Králové nad Labem	5 624	1 180	183	114	3,3%	9,7%
Hořice	3 561	796	138	93	3,9%	11,7%
Hradec Králové	29 641	7 059	925	624	3,1%	8,8%
Jaroměř	3 454	777	131	88	3,8%	11,3%
Jičín	8 934	2 127	318	210	3,6%	9,9%
Kostelec nad Orlicí	4 905	1 168	276	187	5,6%	16,0%
Náchod	12 322	2 904	557	400	4,5%	13,8%
Nová Paka	2 742	663	116	93	4,2%	14,0%
Nové Město nad Metují	2 950	648	87	63	2,9%	9,7%
Nový Bydžov	3 308	764	103	61	3,1%	8,0%
Rychnov nad Kněžnou	6 049	1 302	240	152	4,0%	11,7%
Trutnov	12 212	2 502	456	281	3,7%	11,2%
Vrchlabí	5 316	1 009	159	103	3,0%	10,2%
<b>Celkem</b>	<b>108 048</b>	<b>24 337</b>	<b>3948</b>	<b>2633</b>	<b>3,7%</b>	<b>10,8%</b>

Zdroj: Český statistický úřad, Úřad práce ČR, územní pracoviště Hradec Králové

## Přehled osob pobírajících příspěvek na péči na Kostecku v roce 2015, dle věku.

### Rok 2015

Příspěvek na péči	Vyplacené řádné dávky náležící za měsíc 12/2015							
	Věk žadatele: Od 0 do 7 let věku Žadatel HN/SS - Stupeň závislosti							
	I - lehká		II - středně těžká		III - těžká		IV - úplná	
Trvalá adresa žadatele HN/SS - Obvod ORP	Počet vyplacených		Počet vyplacených		Počet vyplacených		Počet vyplacených	
	v měsíci 12/2015	v jiném měsíci	v měsíci 12/2015	v jiném měsíci	v měsíci 12/2015	v jiném měsíci	v měsíci 12/2015	v jiném měsíci
Broumov (Královéhradecký kraj)	5	0	7	1	3	0	1	0
Dobruška (Královéhradecký kraj)	10	0	7	0	13	0	0	0
Dvůr Králové nad Labem (Královéhradecký kraj)	10	2	6	0	3	0	4	0
Hořice (Královéhradecký kraj)	9	2	6	0	3	0	3	0
Hradec Králové (Královéhradecký kraj)	46	9	37	6	13	1	4	0
Jaroměř (Královéhradecký kraj)	5	2	5	2	3	0	4	0
Jičín (Královéhradecký kraj)	29	3	5	1	13	0	3	0
<b>Kostelec nad Orlicí (Královéhradecký kraj)</b>	<b>19</b>	<b>1</b>	<b>6</b>	<b>0</b>	<b>5</b>	<b>0</b>	<b>0</b>	<b>0</b>
Náchod (Královéhradecký kraj)	43	4	16	0	11	0	10	0
Nová Paka (Královéhradecký kraj)	2	0	1	0	0	0	1	0
Nové Město nad Metují (Královéhradecký kraj)	5	1	6	2	3	0	4	0
Nový Bydžov (Královéhradecký kraj)	3	2	3	0	2	0	2	0
Rychnov nad Kněžnou (Královéhradecký kraj)	17	3	11	0	7	0	2	0
Trutnov (Královéhradecký kraj)	17	3	27	2	9	3	6	0
Vrchlabí (Královéhradecký kraj)	3	2	10	0	6	0	1	0
Ostatní	3 113	399	2 281	254	1 407	115	1 090	26

Počet osob ve věku 0 - 7 let, kterým byl na Kostecku vyplacen příspěvek na péči je 31.

Zdroj Mgr. Jiří Zeman - KÚ Královéhradeckého kraje

### Rok 2016

Příspěvek na péči	Vyplacené řádné dávky náležící za měsíc 12/2016							
	Věk žadatele: Od 0 do 7 let věku Žadatel HN/SS - Stupeň závislosti							
	I - lehká		II - středně těžká		III - těžká		IV - úplná	
Trvalá adresa žadatele HN/SS - Obvod ORP	Počet vyplacených		Počet vyplacených		Počet vyplacených		Počet vyplacených	
	v měsíci 12/2016	v jiném měsíci	v měsíci 12/2016	v jiném měsíci	v měsíci 12/2016	v jiném měsíci	v měsíci 12/2016	v jiném měsíci
Broumov (Královéhradecký kraj)	8	0	5	0	2	0	2	0
Dobruška (Královéhradecký kraj)	6	0	5	0	9	0	2	0
Dvůr Králové nad Labem (Královéhradecký kraj)	14	0	6	0	3	0	2	0
Hořice (Královéhradecký kraj)	5	0	7	0	2	0	2	0
Hradec Králové (Královéhradecký kraj)	44	0	33	0	19	0	7	0
Jaroměř (Královéhradecký kraj)	5	0	5	0	2	0	3	0
Jičín (Královéhradecký kraj)	27	0	6	0	14	0	3	0
<b>Kostelec nad Orlicí (Královéhradecký kraj)</b>	<b>14</b>	<b>0</b>	<b>9</b>	<b>0</b>	<b>6</b>	<b>0</b>	<b>0</b>	<b>0</b>
Náchod (Královéhradecký kraj)	34	0	14	0	6	0	10	0
Nová Paka (Královéhradecký kraj)	1	0	2	0	1	0	0	0
Nové Město nad Metují (Královéhradecký kraj)	5	0	7	0	4	0	3	0
Nový Bydžov (Královéhradecký kraj)	3	0	4	0	1	0	2	0
Rychnov nad Kněžnou (Královéhradecký kraj)	16	0	12	0	7	0	1	0
Trutnov (Královéhradecký kraj)	21	0	29	0	8	0	7	0
Vrchlabí (Královéhradecký kraj)	5	0	8	0	5	0	2	0
Ostatní	2 907	0	2 285	0	1 388	0	1 075	0

Počet osob ve věku 0 - 7 let, kterým byl na Kostecku vyplacen příspěvek na péči je 29.

Zdroj Mgr. Jiří Zeman - KÚ Královéhradeckého kraje

## Rok 2015

Příspěvek na péči	Vyplacené řádné dávky náležící za měsíc 12/2015							
	Věk žadatele: Od 7 do 18 let věku Žadatel HN/SS - Stupeň závislosti							
	I - lehká		II - středně těžká		III - těžká		IV - úplná	
Trvalá adresa žadatele HN/SS - Obvod ORP	Počet vyplacených		Počet vyplacených		Počet vyplacených		Počet vyplacených	
	v měsíci 12/2015	v jiném měsíci	v měsíci 12/2015	v jiném měsíci	v měsíci 12/2015	v jiném měsíci	v měsíci 12/2015	v jiném měsíci
Broumov (Královéhradecký kraj)	19	0	12	1	2	0	4	0
Dobruška (Královéhradecký kraj)	19	1	8	0	8	0	7	0
Dvůr Králové nad Labem (Královéhradecký kraj)	24	2	11	1	9	0	8	0
Hořice (Královéhradecký kraj)	14	2	6	0	8	0	5	0
Hradec Králové (Královéhradecký kraj)	99	3	53	0	55	0	47	0
Jaroměř (Královéhradecký kraj)	16	1	8	0	11	0	7	0
Jičín (Královéhradecký kraj)	37	2	34	0	21	0	14	0
<b>Kostelec nad Orlicí (Královéhradecký kraj)</b>	<b>30</b>	<b>2</b>	<b>18</b>	<b>0</b>	<b>5</b>	<b>0</b>	<b>12</b>	<b>0</b>
Náchod (Královéhradecký kraj)	59	3	33	1	29	0	16	0
Nová Paka (Královéhradecký kraj)	6	1	5	0	8	0	3	0
Nové Město nad Metují (Královéhradecký kraj)	17	0	7	0	3	0	6	0
Nový Bydžov (Královéhradecký kraj)	15	0	1	0	5	0	4	0
Rychnov nad Kněžnou (Královéhradecký kraj)	38	4	19	0	15	0	13	0
Trutnov (Královéhradecký kraj)	47	1	45	0	34	0	27	0
Vrchlabí (Královéhradecký kraj)	27	6	21	0	24	0	7	0
Ostatní	7 750	324	4 528	115	3 432	54	3 450	32

Počet osob ve věku 7 - 18 let, kterým byl na Kostelecku vyplacen příspěvek na péči je 67.

Zdroj Mgr. Jiří Zeman - KÚ Královéhradeckého kraje

## Rok 2016

Příspěvek na péči	Vyplacené řádné dávky náležící za měsíc 12/2016							
	Věk žadatele: Od 7 do 18 let věku Žadatel HN/SS - Stupeň závislosti							
	I - lehká		II - středně těžká		III - těžká		IV - úplná	
Trvalá adresa žadatele HN/SS - Obvod ORP	Počet vyplacených		Počet vyplacených		Počet vyplacených		Počet vyplacených	
	v měsíci 12/2016	v jiném měsíci	v měsíci 12/2016	v jiném měsíci	v měsíci 12/2016	v jiném měsíci	v měsíci 12/2016	v jiném měsíci
Broumov (Královéhradecký kraj)	15	0	14	0	2	0	6	0
Dobruška (Královéhradecký kraj)	24	0	9	0	11	0	6	0
Dvůr Králové nad Labem (Královéhradecký kraj)	27	0	10	0	11	0	8	0
Hořice (Královéhradecký kraj)	18	0	9	0	6	0	4	0
Hradec Králové (Královéhradecký kraj)	107	0	58	0	58	0	46	0
Jaroměř (Královéhradecký kraj)	15	0	7	0	12	0	8	0
Jičín (Královéhradecký kraj)	46	0	31	0	19	0	14	0
<b>Kostelec nad Orlicí (Královéhradecký kraj)</b>	<b>34</b>	<b>0</b>	<b>17</b>	<b>0</b>	<b>3</b>	<b>0</b>	<b>7</b>	<b>0</b>
Náchod (Královéhradecký kraj)	61	0	42	0	29	0	17	0
Nová Paka (Královéhradecký kraj)	9	0	5	0	8	0	4	0
Nové Město nad Metují (Královéhradecký kraj)	16	0	6	0	3	0	2	0
Nový Bydžov (Královéhradecký kraj)	10	0	1	0	7	0	4	0
Rychnov nad Kněžnou (Královéhradecký kraj)	45	0	18	0	15	0	13	0
Trutnov (Královéhradecký kraj)	49	0	48	0	37	0	26	0
Vrchlabí (Královéhradecký kraj)	31	0	20	0	18	0	8	0
Ostatní	8 064	0	4 971	0	3 554	0	3 496	0

Počet osob ve věku 7 - 18 let, kterým byl na Kostelecku vyplacen příspěvek na péči je 61.

Zdroj Mgr. Jiří Zeman - KÚ Královéhradeckého kraje

## Rok 2015

Příspěvek na péči	Vyplacené řádné dávky náležící za měsíc 12/2015							
	Věk žadatele: Od 18 do 60 let věku Žadatel HN/SS - Stupeň závislosti							
	I - lehká		II - středně těžká		III - těžká		IV - úplná	
Trvalá adresa žadatele HN/SS - Obvod ORP	Počet vyplacených		Počet vyplacených		Počet vyplacených		Počet vyplacených	
	v měsíci 12/2015	v jiném měsíci	v měsíci 12/2015	v jiném měsíci	v měsíci 12/2015	v jiném měsíci	v měsíci 12/2015	v jiném měsíci
Broumov (Královéhradecký kraj)	23	1	35	1	26	0	14	1
Dobruška (Královéhradecký kraj)	45	1	43	1	38	0	21	0
Dvůr Králové nad Labem (Královéhradecký kraj)	40	4	50	0	32	3	23	0
Hořice (Královéhradecký kraj)	32	1	28	0	25	2	31	0
Hradec Králové (Královéhradecký kraj)	233	12	221	10	127	7	67	0
Jaroměř (Královéhradecký kraj)	28	1	45	0	28	0	14	0
Jičín (Královéhradecký kraj)	100	6	73	4	44	0	27	1
<b>Kostelec nad Orlicí (Královéhradecký kraj)</b>	<b>34</b>	<b>3</b>	<b>46</b>	<b>1</b>	<b>46</b>	<b>1</b>	<b>14</b>	<b>0</b>
Náchod (Královéhradecký kraj)	82	4	85	3	96	2	49	1
Nová Paka (Královéhradecký kraj)	18	1	17	3	20	0	4	0
Nové Město nad Metují (Královéhradecký kraj)	14	2	16	0	18	0	7	0
Nový Bydžov (Královéhradecký kraj)	26	3	84	2	53	0	35	0
Rychnov nad Kněžnou (Královéhradecký kraj)	108	6	107	3	81	1	83	2
Trutnov (Královéhradecký kraj)	102	3	143	3	113	3	65	2
Vrchlabí (Královéhradecký kraj)	44	4	56	3	40	1	25	0
Ostatní	14 898	1 016	19 279	687	14 804	357	9 393	162

Počet osob ve věku 18 - 60 let, kterým byl na Kostelecku vyplacen příspěvek na péči je 145.

## Rok 2016

Příspěvek na péči	Vyplacené řádné dávky náležící za měsíc 12/2016							
	Věk žadatele: Od 18 do 60 let věku Žadatel HN/SS - Stupeň závislosti							
	I - lehká		II - středně těžká		III - těžká		IV - úplná	
Trvalá adresa žadatele HN/SS - Obvod ORP	Počet vyplacených		Počet vyplacených		Počet vyplacených		Počet vyplacených	
	v měsíci 12/2016	v jiném měsíci	v měsíci 12/2016	v jiném měsíci	v měsíci 12/2016	v jiném měsíci	v měsíci 12/2016	v jiném měsíci
Broumov (Královéhradecký kraj)	23	0	32	0	29	0	14	0
Dobruška (Královéhradecký kraj)	44	0	39	0	34	0	21	0
Dvůr Králové nad Labem (Královéhradecký kraj)	40	0	49	0	35	0	24	0
Hořice (Královéhradecký kraj)	30	0	21	0	27	0	35	0
Hradec Králové (Královéhradecký kraj)	222	0	256	0	142	0	67	0
Jaroměř (Královéhradecký kraj)	27	0	43	0	28	0	15	0
Jičín (Královéhradecký kraj)	87	0	81	0	47	0	28	0
<b>Kostelec nad Orlicí (Královéhradecký kraj)</b>	<b>40</b>	<b>0</b>	<b>41</b>	<b>0</b>	<b>46</b>	<b>0</b>	<b>19</b>	<b>0</b>
Náchod (Královéhradecký kraj)	81	0	87	0	96	0	54	0
Nová Paka (Královéhradecký kraj)	18	0	19	0	20	0	6	0
Nové Město nad Metují (Královéhradecký kraj)	15	0	14	0	17	0	13	0
Nový Bydžov (Královéhradecký kraj)	22	0	84	0	46	0	37	0
Rychnov nad Kněžnou (Královéhradecký kraj)	109	0	104	0	85	0	82	0
Trutnov (Královéhradecký kraj)	94	0	132	0	121	0	68	0
Vrchlabí (Královéhradecký kraj)	44	0	65	0	39	0	28	0
Ostatní	14 846	0	19 390	0	15 121	0	9 771	0

Počet osob ve věku 18 - 60 let, kterým byl na Kostelecku vyplacen příspěvek na péči je 146.

Zdroj Mgr. Jiří Zeman - KÚ Královéhradeckého kraje

## Rok 2015

Příspěvek na péči	Vyplacené řádné dávky náležící za měsíc 12/2015							
	Věk žadatele: Od 60 do 65 let věku Žadatel HN/SS - Stupeň závislosti							
	I - lehká		II - středně těžká		III - těžká		IV - úplná	
Trvalá adresa žadatele HN/SS - Obvod ORP	Počet vyplacených		Počet vyplacených		Počet vyplacených		Počet vyplacených	
	v měsíci 12/2015	v jiném měsíci	v měsíci 12/2015	v jiném měsíci	v měsíci 12/2015	v jiném měsíci	v měsíci 12/2015	v jiném měsíci
Broumov (Královéhradecký kraj)	19	4	12	1	10	0	1	0
Dobruška (Královéhradecký kraj)	14	3	18	0	11	0	3	0
Dvůr Králové nad Labem (Královéhradecký kraj)	15	2	26	0	9	1	4	0
Hořice (Královéhradecký kraj)	12	5	14	2	8	1	5	0
Hradec Králové (Královéhradecký kraj)	94	8	84	10	42	3	22	3
Jaroměř (Královéhradecký kraj)	7	2	9	0	4	0	0	0
Jičín (Královéhradecký kraj)	30	1	17	0	16	1	8	0
<b>Kostelec nad Orlicí (Královéhradecký kraj)</b>	<b>14</b>	<b>2</b>	<b>25</b>	<b>1</b>	<b>9</b>	<b>2</b>	<b>2</b>	<b>0</b>
Náchod (Královéhradecký kraj)	30	0	34	4	25	2	20	0
Nová Paka (Královéhradecký kraj)	4	0	5	0	2	0	3	0
Nové Město nad Metují (Královéhradecký kraj)	4	1	6	0	5	0	5	0
Nový Bydžov (Královéhradecký kraj)	17	0	13	1	12	1	7	0
Rychnov nad Kněžnou (Královéhradecký kraj)	15	3	21	1	16	1	7	1
Trutnov (Královéhradecký kraj)	43	2	39	1	30	0	15	1
Vrchlabí (Královéhradecký kraj)	18	0	21	3	12	0	2	0
Ostatní	5 385	456	5 983	409	3 563	232	1 557	78

Počet osob ve věku 60 - 65 let, kterým byl na Kostelecku vyplacen příspěvek na péči je 55.

Zdroj Mgr. Jiří Zeman - KÚ Královéhradeckého kraje

## Rok 2016

Příspěvek na péči	Vyplacené řádné dávky náležící za měsíc 12/2016							
	Věk žadatele: Od 60 do 65 let věku Žadatel HN/SS - Stupeň závislosti							
	I - lehká		II - středně těžká		III - těžká		IV - úplná	
Trvalá adresa žadatele HN/SS - Obvod ORP	Počet vyplacených		Počet vyplacených		Počet vyplacených		Počet vyplacených	
	v měsíci 12/2016	v jiném měsíci	v měsíci 12/2016	v jiném měsíci	v měsíci 12/2016	v jiném měsíci	v měsíci 12/2016	v jiném měsíci
Broumov (Královéhradecký kraj)	10	0	17	0	8	0	1	0
Dobruška (Královéhradecký kraj)	15	0	16	0	11	0	3	0
Dvůr Králové nad Labem (Královéhradecký kraj)	16	0	16	0	10	0	2	0
Hořice (Královéhradecký kraj)	11	0	21	0	7	0	2	0
Hradec Králové (Královéhradecký kraj)	80	0	81	0	50	0	23	0
Jaroměř (Královéhradecký kraj)	10	0	7	0	5	0	1	0
Jičín (Královéhradecký kraj)	31	0	18	0	14	0	7	0
<b>Kostelec nad Orlicí (Královéhradecký kraj)</b>	<b>9</b>	<b>0</b>	<b>16</b>	<b>0</b>	<b>8</b>	<b>0</b>	<b>1</b>	<b>0</b>
Náchod (Královéhradecký kraj)	29	0	34	0	26	0	18	0
Nová Paka (Královéhradecký kraj)	2	0	10	0	3	0	2	0
Nové Město nad Metují (Královéhradecký kraj)	3	0	7	0	5	0	2	0
Nový Bydžov (Královéhradecký kraj)	21	0	16	0	16	0	7	0
Rychnov nad Kněžnou (Královéhradecký kraj)	24	0	26	0	15	0	8	0
Trutnov (Královéhradecký kraj)	31	0	45	0	26	0	13	0
Vrchlabí (Královéhradecký kraj)	17	0	21	0	10	0	3	0
Ostatní	5 263	0	6 083	0	3 691	0	1 629	0

Počet osob ve věku 60 - 65 let, kterým byl na Kostelecku vyplacen příspěvek na péči je 34.

Zdroj Mgr. Jiří Zeman - KÚ Královéhradeckého kraje

Rok 2015

Příspěvek na péči	Vyplacené řádné dávky náležící za měsíc 12/2015							
	Věk žadatele: Od 65 do 80 let věku Žadatel HN/SS - Stupeň závislosti							
	I - lehká		II - středně těžká		III - těžká		IV - úplná	
Trvalá adresa žadatele HN/SS - Obvod ORP	Počet vyplacených		Počet vyplacených		Počet vyplacených		Počet vyplacených	
	v měsíci 12/2015	v jiném měsíci	v měsíci 12/2015	v jiném měsíci	v měsíci 12/2015	v jiném měsíci	v měsíci 12/2015	v jiném měsíci
Broumov (Královéhradecký kraj)	51	7	46	3	30	2	13	1
Dobruška (Královéhradecký kraj)	76	8	70	4	47	8	11	0
Dvůr Králové nad Labem (Královéhradecký kraj)	83	8	80	4	45	5	23	2
Hořice (Královéhradecký kraj)	50	7	42	7	30	2	15	2
Hradec Králové (Královéhradecký kraj)	390	38	380	35	196	36	113	11
Jaroměř (Královéhradecký kraj)	58	6	41	3	30	6	18	0
Jičín (Královéhradecký kraj)	125	19	124	12	79	12	34	1
<b>Kostelec nad Orlicí (Královéhradecký kraj)</b>	<b>85</b>	<b>5</b>	<b>97</b>	<b>6</b>	<b>59</b>	<b>2</b>	<b>31</b>	<b>0</b>
Náchod (Královéhradecký kraj)	159	14	152	20	107	4	55	1
Nová Paka (Královéhradecký kraj)	39	3	29	4	17	2	8	1
Nové Město nad Metují (Královéhradecký kraj)	40	3	19	5	19	2	5	0
Nový Bydžov (Královéhradecký kraj)	69	3	33	4	26	1	16	1
Rychnov nad Kněžnou (Královéhradecký kraj)	126	8	105	8	60	2	29	1
Trutnov (Královéhradecký kraj)	182	17	175	13	110	12	65	8
Vrchlabí (Královéhradecký kraj)	59	15	68	11	36	2	18	8
Ostatní	26 301	3 309	26 246	2 473	16 736	1 642	8 180	734

Počet osob ve věku 65 - 80 let, kterým byl na Kostelecku vyplacen příspěvek na péči je 286.

Zdroj Mgr. Jiří Zeman - KÚ Královéhradeckého kraje

Rok 2016

Příspěvek na péči	Vyplacené řádné dávky náležící za měsíc 12/2016							
	Věk žadatele: Od 65 do 80 let věku Žadatel HN/SS - Stupeň závislosti							
	I - lehká		II - středně těžká		III - těžká		IV - úplná	
Trvalá adresa žadatele HN/SS - Obvod ORP	Počet vyplacených		Počet vyplacených		Počet vyplacených		Počet vyplacených	
	v měsíci 12/2016	v jiném měsíci	v měsíci 12/2016	v jiném měsíci	v měsíci 12/2016	v jiném měsíci	v měsíci 12/2016	v jiném měsíci
Broumov (Královéhradecký kraj)	57	0	41	0	29	0	14	0
Dobruška (Královéhradecký kraj)	84	0	72	0	56	0	16	0
Dvůr Králové nad Labem (Královéhradecký kraj)	86	0	82	0	43	0	23	0
Hořice (Královéhradecký kraj)	51	0	45	0	34	0	19	0
Hradec Králové (Královéhradecký kraj)	360	0	415	0	243	0	124	0
Jaroměř (Královéhradecký kraj)	65	0	39	0	29	0	15	0
Jičín (Královéhradecký kraj)	121	0	136	0	95	0	38	0
<b>Kostelec nad Orlicí (Královéhradecký kraj)</b>	<b>94</b>	<b>0</b>	<b>96</b>	<b>0</b>	<b>57</b>	<b>0</b>	<b>33</b>	<b>0</b>
Náchod (Královéhradecký kraj)	149	0	164	0	100	0	50	0
Nová Paka (Královéhradecký kraj)	37	0	25	0	21	0	11	0
Nové Město nad Metují (Královéhradecký kraj)	41	0	31	0	15	0	8	0
Nový Bydžov (Královéhradecký kraj)	66	0	37	0	33	0	16	0
Rychnov nad Kněžnou (Královéhradecký kraj)	115	0	107	0	64	0	27	0
Trutnov (Královéhradecký kraj)	185	0	172	0	123	0	69	0
Vrchlabí (Královéhradecký kraj)	74	0	67	0	34	0	29	0
Ostatní	26 856	0	27 791	0	18 021	0	8 789	0

Počet osob ve věku 65 - 80 let, kterým byl na Kostelecku vyplacen příspěvek na péči je 280.

Zdroj Mgr. Jiří Zeman - KÚ Královéhradeckého kraje



## Rok 2015

Příspěvek na péči	Vyplacené řádné dávky náležící za měsíc 12/2015							
	Věk žadatele: Od 80 let věku Žadatel HN/SS - Stupeň závislosti							
	I - lehká		II - středně těžká		III - těžká		IV - úplná	
Trvalá adresa žadatele HN/SS - Obvod ORP	Počet vyplacených		Počet vyplacených		Počet vyplacených		Počet vyplacených	
	v měsíci 12/2015	v jiném měsíci	v měsíci 12/2015	v jiném měsíci	v měsíci 12/2015	v jiném měsíci	v měsíci 12/2015	v jiném měsíci
Broumov (Královéhradecký kraj)	76	7	47	3	32	0	16	2
Dobruška (Královéhradecký kraj)	87	10	104	6	93	0	22	0
Dvůr Králové nad Labem (Královéhradecký kraj)	129	11	114	5	77	5	39	1
Hořice (Královéhradecký kraj)	57	6	53	5	52	2	42	1
Hradec Králové (Královéhradecký kraj)	635	69	649	59	383	42	253	16
Jaroměř (Královéhradecký kraj)	62	5	67	2	53	1	35	1
Jičín (Královéhradecký kraj)	203	18	205	16	122	9	88	5
<b>Kostelec nad Orlicí (Královéhradecký kraj)</b>	<b>102</b>	<b>7</b>	<b>132</b>	<b>5</b>	<b>117</b>	<b>9</b>	<b>77</b>	<b>3</b>
Náchod (Královéhradecký kraj)	264	19	280	16	238	12	153	7
Nová Paka (Královéhradecký kraj)	45	2	43	5	59	2	32	3
Nové Město nad Metují (Královéhradecký kraj)	58	7	60	6	45	2	20	1
Nový Bydžov (Královéhradecký kraj)	94	12	87	4	46	1	19	0
Rychnov nad Kněžnou (Královéhradecký kraj)	137	9	173	7	98	4	52	1
Trutnov (Královéhradecký kraj)	229	20	224	13	163	12	119	10
Vrchlabí (Královéhradecký kraj)	101	12	91	6	74	6	31	4
Ostatní	34 951	3 543	39 334	2 866	28 516	1 979	16 429	902

Počet osob ve věku 80 let a více, kterým byl na Kostecku vyplacen příspěvek na péči je 452.

Zdroj Mgr. Jiří Zeman - KÚ Královéhradeckého kraje

## Rok 2016

Příspěvek na péči	Vyplacené řádné dávky náležící za měsíc 12/2016							
	Věk žadatele: Od 80 let věku Žadatel HN/SS - Stupeň závislosti							
	I - lehká		II - středně těžká		III - těžká		IV - úplná	
Trvalá adresa žadatele HN/SS - Obvod ORP	Počet vyplacených		Počet vyplacených		Počet vyplacených		Počet vyplacených	
	v měsíci 12/2016	v jiném měsíci	v měsíci 12/2016	v jiném měsíci	v měsíci 12/2016	v jiném měsíci	v měsíci 12/2016	v jiném měsíci
Broumov (Královéhradecký kraj)	75	0	45	0	45	0	22	0
Dobruška (Královéhradecký kraj)	98	0	105	0	77	0	23	0
Dvůr Králové nad Labem (Královéhradecký kraj)	140	0	114	0	79	0	38	0
Hořice (Královéhradecký kraj)	63	0	67	0	48	0	40	0
Hradec Králové (Královéhradecký kraj)	598	0	670	0	445	0	284	0
Jaroměř (Královéhradecký kraj)	56	0	60	0	55	0	32	0
Jičín (Královéhradecký kraj)	183	0	231	0	146	0	111	0
<b>Kostelec nad Orlicí (Královéhradecký kraj)</b>	<b>94</b>	<b>0</b>	<b>139</b>	<b>0</b>	<b>126</b>	<b>0</b>	<b>76</b>	<b>0</b>
Náchod (Královéhradecký kraj)	277	0	287	0	229	0	156	0
Nová Paka (Královéhradecký kraj)	46	0	51	0	59	0	28	0
Nové Město nad Metují (Královéhradecký kraj)	49	0	71	0	39	0	32	0
Nový Bydžov (Královéhradecký kraj)	96	0	78	0	46	0	24	0
Rychnov nad Kněžnou (Královéhradecký kraj)	128	0	179	0	122	0	61	0
Trutnov (Královéhradecký kraj)	230	0	211	0	162	0	125	0
Vrchlabí (Královéhradecký kraj)	120	0	103	0	63	0	34	0
Ostatní	34 119	0	40 104	0	30 223	0	17 893	0

Počet osob ve věku 80 let a více, kterým byl na Kostecku vyplacen příspěvek na péči je 435.

Zdroj Mgr. Jiří Zeman - KÚ Královéhradeckého kraje

## Exekuce – přehled Česká republika

### Exekuce – přehled Kostelec nad Orlicí

Exekuce - Česká republika	rok 2017	nárůst oproti 2016
Počet osob v exekuci	863 000	3,4%
Počet osob se 3 a více exekucemi	493 000	0,8%
Podíl osob v exekuci	9,7%	0,4 p.b.
Celkový počet exekucí	4,67 mil.	4,8%
Vymáhaná jistina	239 mld. Kč	

Zdroj: [www.mapaexekuci.cz](http://www.mapaexekuci.cz) - údaje jsou pouze za fyzické osoby

Exekuce - Kostelec nad Orlicí	Rok 2017	Počet osob
Podíl osob v exekuci	9,96%	520
Celkový počet exekucí	2 245	
Průměrný počet exekucí na osobu	4,3	
Průměrná jistina na osobu	214 044,- Kč	
Průměrná jistina na exekuci	49 578,- Kč	
<b>Detail osob v exekuci:</b>		
Počet osob ve věku 18-29 let	13%	67
Počet seniorů 65+	9%	49
<b>Počet osob s 1 exekucí</b>	<b>36%</b>	<b>187</b>
Počet osob s 2 exekucemi	13%	65
Počet osob s 3 - 9 exekucemi	39%	203
Počet osob s 10 - 29 exekucemi	12%	63
Počet osob s 30 a více exekucemi	0%	2
<b>Celkový počet osob s více exekucemi</b>	<b>64%</b>	<b>333</b>

Zdroj: [www.mapaexekuci.cz](http://www.mapaexekuci.cz)

# FINANCOVÁNÍ SOCIÁLNÍCH SLUŽEB V KRÁLOVÉHRADECKÉM KRAJI

*Zdroj: Strategie Královéhradeckého kraje v oblasti sociálních služeb na období 2018 – 2026.*

## **Zásady pro rozvoj a financování sítě sociálních služeb**

Při rozvoji sítě sociálních služeb je nezbytné respektovat právo na rovnoměrný rozvoj sociálních služeb v celém území Královéhradeckého kraje. Královéhradecký kraj bude realizovat taková opatření, aby terénní služby byly dostupné v celém území kraje, ambulantní a pobytové služby byly organizovány tak, aby za nimi občané nemuseli dojíždět do vzdálených destinací.

Při rozvoji sítě sociálních služeb by měly být upřednostněny ty služby, které tato strategie případně střednědobý plán sociálních služeb považuje za prioritní. Terénní a ambulantní služby by měly být vždy upřednostňovány.

Při aktualizaci sítě sociálních služeb je nezbytné posuzovat potřebnost služby s přihlédnutím k podpoře obcí a zpracovaným plánům sociálních služeb obcí.

Aktualizaci sítě sociálních služeb lze provádět s ohledem na dostupné finanční zdroje.

Existence služeb, případně skutečnosti, že mají klienty, neznamená, že služba musí být přijata do sítě sociálních služeb, pokud bude v rozporu s touto strategií.

Při přijímání nových poskytovatelů je nezbytné posuzovat také kvalitu poskytovaných služeb a podmínky, za kterých je poskytovatel schopen služby zajišťovat. Je nezbytné také respektovat princip koncentrace služeb tak, abychom poskytování sociálních služeb nerozdrobili mezi mnoho malých a slabých poskytovatelů či služeb.

Při rozšíření sítě sociálních služeb je nezbytné využít nejprve existujících zdrojů před přímým poskytováním Královéhradeckým krajem. A to za předpokladu, že je to výhodnější a je k dispozici vhodný poskytovatel.

## **Vyrovňovací platba – změny pro rok 2018**

KÚ KHK navrhuje krácení návrhu dotace z rozpočtu MPSV pro organizace, které jsou zřizovány obcemi v případě, že podíl příslušné obce sociálních výdajů bude nižší než u ostatních obcí (krácení tam, kde je podíl sociálních výdajů obcí na celkových výdajích nižší než 2%, a to násobkem dosud stanovené dotace x rozdíl 2% – skutečný podíl obce x 10.

U obce, kde je podíl pouze 0,7%, se krátí návrh dotace o 13%).

## Podíl sociálních výdajů jednotlivých obcí Královéhradeckého kraje za rok 2016

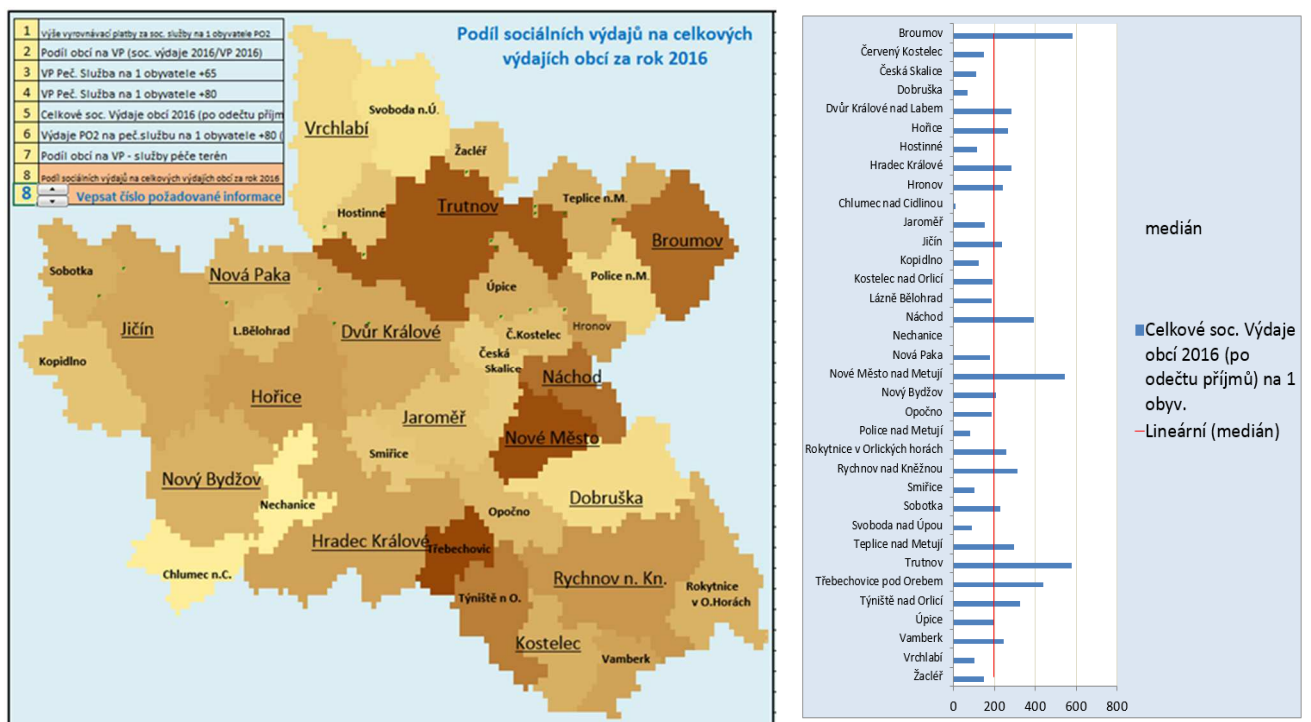
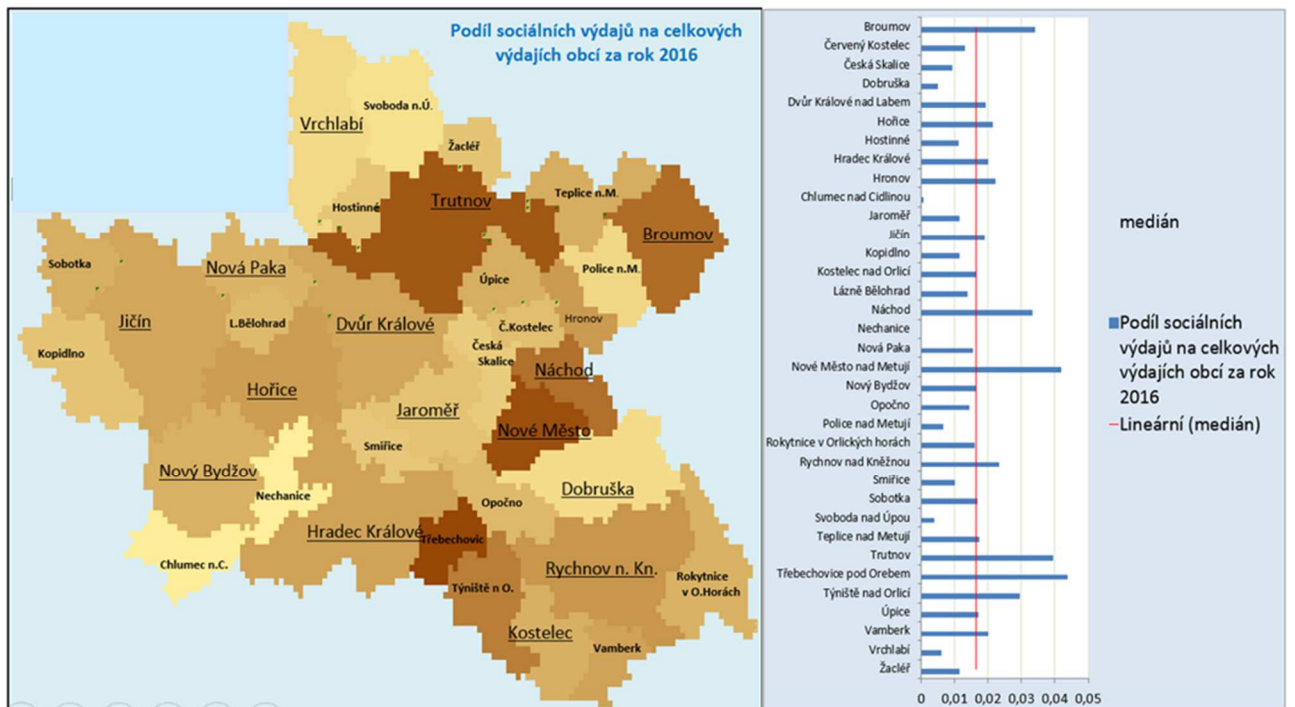

Zdroj: Konference ze dne 16. 5. 2017 Obce a stárnutí obyvatel – Ing. Ivan Guman

## FINANCOVÁNÍ SOCIÁLNÍCH SLUŽEB NA KOSTELECKU

Od roku 2015 se nám podařilo propojit plánování sociálních služeb se systémem financování služeb. Město Kostelec nad Orlicí vydalo Pravidla pro poskytování dotací z rozpočtu města, která jsou potřebná k vytvoření minimální sítě sociálních služeb a s tím spojené zajištění finančních prostředků z rozpočtu města.

Dotace jednotlivým žadatelům se poskytují na základě písemné žádosti a jedním z měřítek hodnocení je vztah žadatele a aktivity k městu Kostelec nad Orlicí, spolupráce s odborem sociálních věcí a soulad s Plánem rozvoje sociálních služeb a služeb navazujících města Kostelec nad Orlicí. Posuzování a výběr žádostí projednává dotační komise tj. Komise sociální a zdravotní. Komise následně předkládá návrh výše finanční podpory Radě města Kostelec nad Orlicí. Po schválení v Zastupitelstvu města je s žadatelem uzavřena smlouva o poskytnutí dotace na podporu sociální služby.

Při financování sociálních služeb je uplatňován systém vícezdrojového financování. Znamená to, že organizace poskytující sociální služby získávají finance k jejich zajištění z několika zdrojů, těmi jsou především dotace ze státního rozpočtu, krajů, obcí, z příspěvků uživatelů či z jiných zdrojů, jako jsou fondy či nadace.

Financování sociálních služeb a navazujících služeb z rozpočtu města										
Poskytnutá výše dotace v Kč	rok 2009	rok 2010	rok 2011	rok 2012	rok 2013	rok 2014	rok 2015	rok 2016	rok 2017	rok 2018
na sociální a navazující služby	472 000	298 000	313 000	306 500	329 500	386 000	365 000	500 000	550 000	700 000

Na výše uvedených údajích je patrný nárůst financí, které město vydává na zajištění sociálních služeb na Kostelecku.

**FINANCOVÁNÍ SOCIÁLNÍCH SLUŽEB  
Z ROZPOČTU MĚSTA KOSTELEK NAD ORLICÍ V ROCE 2017**

Název poskytovatele	žádost	schválená dotace
AUFORI, o. p. s. Hradec Králové	36 500	15 000
Centrum Orion RK - osobní asistence	100 000	50 000
Centrum Orion RK - centrum denních služeb	100 000	80 000
Farní charita RK - Denní stacionář	70 000	55 000
Oblastní charita HK - Raná péče Sluníčko	30 000	30 000
Oblastní Charita Červený Kostelec - Domov sv. Josefa	20 000	10 000
Oblastní Charita Červený Kostelec - HOSPIC Anežky České	20 000	15 000
Hospic RK - Setkání domácí hospic, o. p. s.	30 000	30 000
Centrum pro zdravotně postižené RK	3 000	0
Geriatrické centrum, DD - Týniště nad Orlicí	40 000	30 000
Lexus Hradec Králové	45 000	35 000
Salinger, STOPA ČÁPA sanace rodiny	30 000	10 000
CEMA Žamberk - azylový dům	30 000	30 000
HEWER o.s., Hradec Králové	25 000	20 000
Mateřské centrum Cvrček, Kostelec nad Orlicí	50 000	50 000
Péče o duševní zdraví, Pardubice	25 000	25 000
Domov důchodců Ústí nad Orlicí	8 000	0
Občasné poradenské středisko, o.p.s., HK	25 000	25 000
Chavengre Jilo o.s. - volnočasové aktivity	40 000	40 000
	<b>727 500</b>	<b>550 000</b>

# SÍŤ POSKYTOVATELŮ SOCIÁLNÍCH SLUŽEB NA ÚZEMÍ KOSTELECKA A JEJICH FINANCOVÁNÍ.

## Sociální služby pro seniory

Poskytovatel:	<b>Město Kostelec nad Orlicí, organizační složka Pečovatelská služba</b>			
Název služby:	<b>Pečovatelská služba</b>			
Druh sociální služby:	§ 40 pečovatelská služba			
Místo poskytování sociální služby:	Kostelec nad Orlicí, obec Borovnice, Borohrádek, Čestice, Černná nad Orlicí, Chleny, Svídnice, Tutleky, Kostecké Horky, Krchleby, Zdelov a městys Častolovice a Doudleby nad Orlicí, Hřibiny – Ledská, Svídnice, Kostecká Lhota, Kozodry, Koryta, Olešnice, Chleny. Podmínkou poskytování pečovatelské služby v okolních obcích je uzavřený smluvní vztah s Městem Kostelec nad Orlicí o zajišťování a poskytování pečovatelské služby.			
Záměry pro období realizace plánu	Revize Veřejného závazku - změna cílové skupiny. Zkvalitnění materiálně-technického vybavení pečovatelské služby – nákup služebního vozidla, zajištění parkovacích míst pro služební vozidla pečovatelské služby (pronájem, popř. výstavba garáží), pořízení vnitřního a venkovního informačního a orientačního systému Pečovatelské služby Kostelec nad Orlicí a Domů s pečovatelskou službou v Kostelci nad Orlicí Revize stávajících Smluv o zajišťování a poskytování pečovatelské služby v okolních obcích. Propagace pečovatelské služby. Zajištění dostupnosti poskytovaných služeb v okolních obcích. V případě zvýšeného zájmu o poskytování pečovatelské služby a navýšení počtu hodin poskytované přímé péče navýšení pracovních úvazků PSS (DPP, HPP dle Zákona o sociálních službách č. 108/2006 Sb., §116, odst. 1, písm. c).			
Údaje o kapacitě a financování služby za roky:	<b>2015</b>	<b>2016</b>	<b>Předpoklad 2017</b>	<b>Předpoklad 2018</b>
Kapacita	120 klientů/den terén 13 klientů/den ambul.	120 klientů/den terén 13 klientů/den ambul.	120 klientů/den terén 13 klientů/den ambul.	120 klientů/den terén 13 klientů/den ambul.
Celkové náklady:	4 898 463	4 320 106	4 800 000	5 900 000
Z toho MPSV	1 210 000	1 995 000	2 422 400	2 422 400
Královéhradecký kraj	785 000	150 000	150 000	150 000
město Kostelec nad Orlicí	1 665 173	1 037 249	1 068 350	2 002 600
město Týniště nad Orlicí	0	0	0	0
ostatní obce v území ORP	26 244	47 205	49 000	75 000
úhrady uživatelů	1 212 046	1 059 985	1 100 000	1 250 000
zdravotní pojišťovny	0	0	0	0
ostatní	0	30 667	10 250	0

Poskytovatel:	<b>Město Kostelec nad Orlicí, organizační složka Pečovatelská služba</b>			
Název služby:	<b>Domovinka - Centrum denních služeb</b>			
Druh sociální služby:	§ 45 centrum denních služeb			
Místo poskytování sociální služby:	Kostelec nad Orlicí			
Záměry pro období realizace plánu	Revize Veřejného závazku, změna cílové skupiny. Propagace centra denních služeb Domovinka. Revize a vyhodnocení míry využívání nabízených a poskytovaných služeb.			
Údaje o kapacitě a financování služby za roky:	<b>2015</b>	<b>2016</b>	<b>Předpoklad 2017</b>	<b>Předpoklad 2018</b>
Kapacita	9	9	9	9
Celkové náklady:	352 153	400 793	450 000	590 000
Z toho MPSV	247 000	246 000	276 800	276 800
Královéhradecký kraj	0	0	0	0
město Kostelec nad Orlicí	0	55 084	98 200	223 200
město Týniště nad Orlicí	0	0	0	0
ostatní obce v území ORP	0	0	0	0
úhrady uživatelů	108 076	96 003	75 000	90 000
zdravotní pojišťovny	0	0	0	0
ostatní	0	0	0	0

<b>Poskytovatel:</b>	<b>Geriatrické centrum Týniště nad Orlicí</b>			
<b>Název služby:</b>	<b>Pečovatelská služba</b>			
Druh sociální služby:	§ 40 pečovatelská služba			
Místo poskytování sociální služby:	Týniště nad Orlicí, Petrovice, Štěpánovsko, Křivice, Rašovice a obce s uzavřenou smlouvou o zajišťování a poskytování pečovatelské služby - Albrechtice nad Orlicí, Lípa nad Orlicí, Nová Ves, Žďár nad Orlicí, Černá nad Orlicí.			
Záměry pro období realizace plánu	V případě zvýšeného zájmu o poskytování úkonů pečovatelské služby (pomoc při běžných úkonech péče o vlastní osobu, osobní hygieně apod.), by stávající počet kvalifikovaných zaměstnanců byl navýšen o ½ úvazku (nyní DPČ) tedy na plný pracovní úvazek PSS (dle Zákona o sociálních službách č. 108/2006 Sb., §116, odst. 1, písm. c). V současné době PS zaznamenala nárůst úkonů, ale prozatím kapacitně zvládá.			
Údaje o kapacitě a financování služby za roky:	<b>2015</b>	<b>2016</b>	<b>Předpoklad 2017</b>	<b>Předpoklad 2018</b>
Kapacita	110klientů/den/terén 10klientů/den/ambul.	110klientů/den/terén 10klientů/den/ambul.	110klientů/den/terén 10klientů/den/ambul.	110klientů/den/terén 10klientů/den/ambul.
Celkové náklady:	2.594.903,00	2.725.447,00	3.157.600,00	3.418.189,00
Z toho MPSV	456.000,00	476.000,00	745.000,00	857.000,00
Královéhradecký kraj	65.000,00	72.000,00	0	70.000,00
město Kostelec nad Orlicí	0	0	0	0
město Týniště nad Orlicí	1.275.014,00	1.393.044,00	1.633.500,00	1.701.000,00
ostatní obce v území ORP	63.724,00	53.096,00	45.000,00	54.189,00
úhrady uživatelů	674.654,00	731.308,00	734.100,00	736.000,00
zdravotní pojišťovny	0	0	0	0
ostatní	60.511,00	0	0	0

<b>Poskytovatel:</b>	<b>Geriatrické centrum Týniště nad Orlicí</b>			
<b>Název služby:</b>	<b>Domov pro seniory</b>			
Druh sociální služby:	§ 49 domov pro seniory			
Místo poskytování sociální služby:	Týniště nad Orlicí a spádové obce, v případě naplnění potřeb, přijímáme osoby i z jiných regionů.			
Záměry pro období realizace plánu	Vize této sociální služby jsou, aby i nadále byla odborná, kvalitní, materiálně zabezpečená a poskytovaná kvalifikovanými zaměstnanci ve spolupráci s místními institucemi a návaznými službami. O změně kapacity, cílové skupiny apod. se v dohledné době neuvažuje.			
Údaje o kapacitě a financování služby za roky:	<b>2015</b>	<b>2016</b>	<b>Předpoklad 2017</b>	<b>Předpoklad 2018</b>
Kapacita	42	42	42	42
Celkové náklady:	16.871.222,00	17.242.854,00	18.149.053,00	19.095.914,00
Z toho MPSV	2.580.000,00	2.700.000,00	2.900.000,00	3.080.000,00
Královéhradecký kraj	0	0	0	0
město Kostelec nad Orlicí	40.000,00	30.000,00	30.000,00	30.000,00
město Týniště nad Orlicí	1.850.986,00	1.851.956,00	2.501.500,00	2.907.000,00
ostatní obce v území ORP	0	0	0	0
úhrady uživatelů	9.206.753,00	9.459.286,00	9.626.160,00	9.826.914,00
zdravotní pojišťovny	1.933.636,00	2.288.206,00	2.265.100,00	2.200.000,00
ostatní	1.274.704,00	1.210.260,00	1.096.293,00	1.052.000,00

<b>Poskytovatel:</b>	<b>Domov důchodců Borohrádek</b>			
<b>Název služby:</b>	<b>Domov pro seniory</b>			
Druh sociální služby:	§ 49 domov pro seniory			
Místo poskytování sociální služby:	Borohrádek, občané Královéhradeckého kraje			
Záměry pro období realizace plánu				
Údaje o kapacitě a financování služby za roky:	<b>2015</b>	<b>2016</b>	<b>Předpoklad 2017</b>	<b>Předpoklad 2018</b>
Kapacita	121	121	121	121
Celkové náklady:				
Z toho MPSV				
Královéhradecký kraj				
město Kostelec nad Orlicí				
město Týniště nad Orlicí				
ostatní obce v území ORP				
úhrady uživatelů				
zdravotní pojišťovny				
ostatní				



Poskytovatel:	<b>Domov důchodců Albrechtice nad Orlicí</b>			
Název služby:	<b>Domov důchodců (domov se zvláštním režimem)</b>			
Druh sociální služby:	§ 49 domov pro seniory			
Místo poskytování sociální služby:	Albrechtice nad Orlicí, občané Královéhradeckého kraje			
Záměry pro období realizace plánu				
Údaje o financování služby za roky:	<b>2015</b>	<b>2016</b>	<b>Předpoklad 2017</b>	<b>Předpoklad 2018</b>
Kapacita	57 + 24	57 + 24	81	81
Celkové náklady:				
Z toho MPSV	5552000	7881000		
Královéhradecký kraj	7517000	5343000		
město Kostelec nad Orlicí	0	0		
město Týniště nad Orlicí	0	0		
ostatní obce v území ORP	59000	50000		
úhrady uživatelů	8283000	8465000		
zdravotní pojišťovny	4631000	4571000		
ostatní				

### Související služby pro seniory

#### Město Kostelec nad Orlicí, organizační složka Klub seniorů Pohoda

Rok	2015	2016	Předpoklad 2017	Předpoklad 2018
Příspěvek města Kostelec nad Orlicí	171 000	173 000	158 500	180 000

### Zdravotní Služby Doma s. r. o.

#### MUDr. Martin Řezáč, Mírové náměstí 88, Týniště nad Orlicí

Místo poskytování sociální služby:	Okres Rychnov nad Kněžnou
Záměry pro období realizace plánu	Je také poskytována péče paliativní (hospicová). Tato péče je poskytována zdarma, hradí zdravotní pojišťovny.

### Oblastní charita Červený Kostelec – Hospic Anežky České

Poskytovatel:	<b>Oblastní charita Červený Kostelec</b>			
Název služby:	<b>Hospic Anežky České</b>			
Druh sociální služby:	§ 44 odlehčovací pobyty			
Místo poskytování sociální služby:	Červený Kostelec			
Záměry pro období realizace plánu:	jedná se o stabilní zařízení			
Rok	<b>2015</b>	<b>2016</b>	<b>Předpoklad 2017</b>	<b>Předpoklad 2018</b>
Příspěvek města Kostelec nad Orlicí	0	10 000	15 000	20 000
Kapacita	30	30	30	30
Celkové náklady:	25 707 851	29 590 919	28 248 000	28 900 000
Z toho MPSV	5 155 000	9 177 000	5 444 000	5 500 000
Královéhradecký kraj	1 554 000	20 000	2 000 000	2 500 000
město Kostelec nad Orlicí	0	10 000	15 000	20 000
město Týniště nad Orlicí				
ostatní obce v území ORP				
úhrady uživatelů	2 933 685	3 184 472	3 100 000	3 200 000
zdravotní pojišťovny	11 044 158	12 350 546	12 300 000	12 500 000
ostatní	5 021 008	4 484 901	5 389 000	5 180 000

Poskytovatel:	<b>Domácí hospic Setkání, o.p.s. – Rychnov nad Kněžnou</b>
Název služby:	<b>Domácí hospic</b>
Druh sociální služby:	Domácí hospicová péče
Místo poskytování sociální služby:	Obce na Rychnovsku (20 – 30 km v okruhu od Rychnova n. K.)

Záměry pro období realizace plánu	Poskytování hospicové domácí péče umírajícím pacientům a jejich rodinám v regionu Poradenství (sociální pracovnice, psycholog, duchovní) příbuzným pacientů, rodinám, které dlouhodobě pečují o blízkou osobu a dalším zájemcům – ambulantně i terénně Osvěta hospicové péče laické i odborné veřejnosti			
Údaje o financování služby za roky:	<b>2015</b>	<b>2016</b>	<b>Předpoklad 2017</b>	<b>Předpoklad 2018</b>
Kapacita	28 pacientů + rodiny 50 klientů poradenství	41 pacientů + rodiny 109 klientů poradenství	45 pacientů + rodiny 120 klientů poradenství	50 pacientů + rodiny 150 klientů poradenství
Celkové náklady:	1 099 024	2 180 832	2 300 000	3 200 000
Z toho MPSV	0	0	417 000	450 000
Královéhradecký kraj	0	496 000	130 000	150 000
město Kostelec nad Orlicí	20 000	20 000	30 000	30 000
město Týniště nad Orlicí	0	20 000	20 000	20 000
ostatní obce v území ORP	10 000	20 000	16 000	20 000
úhrady uživatelů	52 400	61 165	65 000	80 000
zdravotní pojišťovny	0	0	0	0
ostatní	1 016 624	1 583 667	1 652 000	2 450 000

### Sociální služby pro zdravotně postižené

Poskytovatel:	<b>Centrum Orion, z.s.</b>			
Název služby:	<b>Osobní asistence</b>			
Druh sociální služby:	§ 39 osobní asistence			
Místo poskytování sociální služby:	Území obce s rozšířenou působností Kostelec nad Orlicí a celý okres Rychnov nad Kněžnou			
Záměry pro období realizace plánu	Poskytovat osobní asistenci zhruba ve stejném rozsahu jako dosud – vždy na základě potřeb zájemců o službu (věk cílové skupiny od 3 do 26 let), a to nejen v domácím prostředí, ale také v předškolních a školních zařízeních			
Údaje o kapacitě a financování služby za roky:	<b>2015</b>	<b>2016</b>	<b>Předpoklad 2017</b>	<b>Předpoklad 2018</b>
Kapacita	80	80	80	50
Celkové náklady:	3 341 838	3 466 740	3 811 000	4 333 000
Z toho MPSV	1 960 000	2 162 000	2 216 000	2 863 000
Královéhradecký kraj	200 000	0	332 500	200 000
město Kostelec nad Orlicí	50 000	50 000	50 000	70 000
město Týniště nad Orlicí	5 000	20 000	30 000	30 000
ostatní obce v území ORP	169 000	212 500	214 000	350 000
Obce mimo území ORP	0	0	0	0
úhrady uživatelů	834 984	861 066	850 000	820 000
Dotace EU	0	0	0	0
ostatní	102 782	192 714	96 500	0

Poskytovatel:	<b>Centrum Orion, z.s.</b>			
Název služby:	<b>Centrum denních služeb</b>			
Druh sociální služby:	§ 45 Centrum denních služeb			
Místo poskytování sociální služby:	Území obce s rozšířenou působností Kostelec nad Orlicí a celý okres Rychnov nad Kněžnou			
Záměry pro období realizace plánu	V rámci schválené kapacity postupně narůstá počet klientů v celodenním provozu – v závislosti na postupném ukončování povinné školní docházky dětí s postižením			
Údaje o kapacitě a financování služby za roky:	<b>2015</b>	<b>2016</b>	<b>Předpoklad 2017</b>	<b>Předpoklad 2018</b>
Kapacita - OKAMŽITÁ	30	40	40	40
Celkové náklady:	5 234 457	5 226 013	5 480 000	5 544 000
Z toho MPSV	2 591 000	3 168 000	4 127 600	3 814 000
Královéhradecký kraj	677 872	639 000	278 000	400 000
město Kostelec nad Orlicí	70 000	70 000	80 000	100 000
město Týniště nad Orlicí	0	0	0	0
ostatní obce v území ORP	394 000	337 000	434 000	480 000
Obce mimo území ORP	0	0	0	0
úhrady uživatelů	541 964	570 539	560 000	750 000
Dotace EU	0	0	0	0
Ostatní (dary, odpisy)	793 447	341 054	0	0

Poskytovatel:	<b>Farní charita Rychnov nad Kněžnou</b>			
Název služby:	<b>Denní stacionář</b>			
Druh sociální služby:	§ 46 denní stacionář			
Místo poskytování sociální služby:	Rychnov nad Kněžnou, pro občany obce s rozšířenou působností Kostelec nad Orlicí			
Záměry pro období realizace plánu				
Údaje o kapacitě a financování služby za roky:	<b>2015</b>	<b>2016</b>	<b>Předpoklad 2017</b>	<b>Předpoklad 2018</b>
Kapacita	22	22	16-18	16-18
Celkové náklady:	2 466 342	2 262 889	2 848 000	3 005 000
Z toho MPSV	1 555 000	1 812 000	1 810 000	1 900 000
Královéhradecký kraj	228 000	50 000	0	50 000
město Kostelec nad Orlicí	10 000	40 000	55 000	50 000
město Týniště nad Orlicí	0	0	0	0
ostatní obce v území ORP	80 000	95 500	128 000	100 000
Obce mimo území ORP	10 000	0	5 000	5 000
úhrady uživatelů	344 792	334 864	380 000	400 000
zdravotní pojišťovny	0	525	0	0
ostatní	238 550	547 623	470 000	500 000

Poskytovatel:	<b>Farní charita Rychnov nad Kněžnou</b>			
Název služby:	<b>Týdenní stacionář</b>			
Druh sociální služby:	§ 47 týdenní stacionář			
Místo poskytování sociální služby:	Rychnov nad Kněžnou, pro občany obce s rozšířenou působností Kostelec nad Orlicí			
Záměry pro období realizace plánu				
Údaje o kapacitě a financování služby za roky:	<b>2015</b>	<b>2016</b>	<b>Předpoklad 2017</b>	<b>Předpoklad 2018</b>
Kapacita	11	9	11	11
Celkové náklady:	3 187 685	3 413 323	3 615 000	3 671 000
Z toho MPSV	1 454 000	1 830 000	1 730 000	1 816 000
Královéhradecký kraj	305 000	0	0	0
město Kostelec nad Orlicí	0	0	0	0
město Týniště nad Orlicí	0	0	0	0
ostatní obce v území ORP	30 000	72 000	130 000	150 000
Obce mimo území ORP	4 500	0	7 000	5 000
úhrady uživatelů	893 821	1 073 743	1 150 000	1 100 000
zdravotní pojišťovny	0	62 530	160 000	150 000
ostatní	500 364	375 050	438 000	450 000

Poskytovatel:	<b>Péče o duševní zdraví, z.s., region Pardubice, středisko Rychnov nad Kněžnou</b>			
Název služby:	<b>Sociální rehabilitace</b>			
Druh sociální služby:	§ 70 sociální rehabilitace			
Místo poskytování sociální služby:	Rychnov nad Kněžnou, pro občany obce s rozšířenou působností Kostelec nad Orlicí			
Záměry pro období realizace plánu:	Multitým, chráněné bydlení			
Údaje o kapacitě a financování služby za roky:	<b>2015</b>	<b>2016 (navýšení úvazků přímé péče z 3,5 na 5,5)</b>	<b>Předpoklad 2017</b>	<b>Předpoklad 2018</b>
Kapacita	30	30	30	30
Celkové náklady:	2 064 371	3 074 404	3 366 000	3 525 000
Z toho MPSV	346 500	0	0	0
Královéhradecký kraj	25 000	0	0	0
město Kostelec nad Orlicí	20 000	15 000	25 000	25 000
město Týniště nad Orlicí	0	0	0	0
ostatní obce v území ORP	0	0	0	0
úhrady uživatelů	0	0	0	0
zdravotní pojišťovny	0	0	0	0
Ostatní, včetně IP služby prevence	1 672 871	3 059 404	3 341 000	3 500 000

Poskytovatel:	<b>HEWER – občanské sdružení</b>			
Název služby:	<b>Osobní asistence</b>			
Druh sociální služby:	§ 39 osobní asistence			
Místo poskytování sociální služby:	Území obce s rozšířenou působností Kostelec nad Orlicí			
Záměry pro období realizace plánu:				
Údaje o kapacitě a financování služby za roky:	<b>2015</b>	<b>2016</b>	<b>Předpoklad 2017</b>	<b>Předpoklad 2018</b>
Kapacita	8	10	10	10
Celkové náklady:	339 000	358 000	360 000	360 000
Z toho MPSV	47 975	114 570	67 500	67 500
Královéhradecký kraj	53 025	19 430	67 500	67 500
město Kostelec nad Orlicí	10 000	20 000	20 000	20 000
město Týniště nad Orlicí	5 000	0	0	0
ostatní obce v území ORP	0	0	0	0
úhrady uživatelů	223 000	204 000	205 000	205 000
zdravotní pojišťovny	0	0	0	0
Ostatní, včetně IP služby prevence	0	0	0	0

Poskytovatel:	<b>Oblastní charita Červený Kostelec</b>			
Název služby:	<b>Domov sv. Josefa</b>			
Druh sociální služby:	§ 48 Domov pro osoby se zdravotním postižením (roztroušená skleróza)			
Místo poskytování sociální služby:	Domov sv. Josefa Žireč, Dvůr Králové			
Záměry pro období realizace plánu:	<b>Od 1. 12. 2015 kapacita 29 lůžek</b>			
Údaje o kapacitě a financování služby za roky:	<b>2015</b>	<b>2016</b>	<b>Předpoklad 2017</b>	<b>Předpoklad 2018</b>
Kapacita	14	29	29	29
Celkové náklady:	14 172 410	24 745 456	26 032 000	26 800 000
Z toho MPSV	5 600 000	10 715 000	10 710 000	11 200 000
Královéhradecký kraj	6 919	504 567	700 000	700 000
město Kostelec nad Orlicí		(10 000 na celý DSJ)	10 000	10 000
město Týniště nad Orlicí				
ostatní obce v území ORP				
úhrady uživatelů	3 204 789	6 351 306	6 700 000	6 800 000
zdravotní pojišťovny	1 455 341	2 972 875	3 100 000	3 500 000
Ostatní, včetně IP služby prevence	3 905 361	4 201 708	4 812 000	4 590 000

Poskytovatel:	<b>Oblastní charita Červený Kostelec</b>			
Název služby:	<b>Domov sv. Josefa</b>			
Druh sociální služby:	§ 44 Odlehčovací pobyt (roztroušená skleróza)			
Místo poskytování sociální služby:	Domov sv. Josefa Žireč, Dvůr Králové			
Záměry pro období realizace plánu:	<b>Od 1. 12. 2015 kapacita 29 lůžek</b>			
Údaje o kapacitě a financování služby za roky:	<b>2015</b>	<b>2016</b>	<b>Předpoklad 2017</b>	<b>Předpoklad 2018</b>
Kapacita	7	29	29	29
Celkové náklady:	4 931 799	12 042 691	13 783 000	14 200 000
Z toho MPSV	2 739 000	4 047 000	5 538 600	5 900 000
Královéhradecký kraj	2 768	2 140 567	2 200 000	2 200 000
město Kostelec nad Orlicí		(10 000 na celý DSJ)		10 000
město Týniště nad Orlicí				
ostatní obce v území ORP				
úhrady uživatelů	876 558	1 564 995	1 900 000	1 900 000
zdravotní pojišťovny	585 238	486 683	1 300 000	1 500 000
Ostatní, včetně IP služby prevence	728 235	3 803 446	2 844 400	2 690 000

## Související služby pro zdravotně postižené

Poskytovatel:	<b>Centrum pro integraci osob se zdravotním postižením Královéhradeckého kraje, o.p.s.,</b>			
Název služby:	odborné sociální poradenství			
Druh sociální služby:	§ 37 sociální poradenství			
Místo poskytování sociální služby:	Centrum pro integraci osob se zdravotním postižením Královéhradeckého kraje, Regionální pracoviště Rychnov nad Kněžnou, Palackého 694, 516 01 Rychnov nad Kněžnou			
Záměry pro období realizace plánu	Poskytování služeb základního a odborného sociálního poradenství, půjčování kompenzačních pomůcek pro osoby se zdravotním postižením, zprostředkování odborných konzultací, pomoc při uplatňování práv a obstarávání osobních záležitostí. Přední bude udržení stávající nabídky služeb a její rozvoj. Plánování akcí a spolupráce s ostatními poskytovateli sociálních služeb, které pomohou zvýšení integrace osob se zdravotním postižením.			
Údaje o kapacitě a financování služby za roky:	<b>2015</b>	<b>2016</b>	<b>Předpoklad 2017</b>	<b>Předpoklad 2018</b>
Kapacita	5 klientů/den ambul.	5 klientů/den ambul.	5 klientů/den ambul.	5 klientů/den ambul.
Celkové náklady:	547.857,-	573.949,-	598.000,-	628.000,-
Z toho MPSV	492.763,-	534.217,-	550.000,-	580.000,-
Královéhradecký kraj	36.394,-	20.163,-	30.000,-	30.000,-
město Kostelec nad Orlicí	2.000,-	2.000,-	0	2.000,-
město Týniště nad Orlicí	0	0	0	0
ostatní obce v území ORP	12.000,-	12.000,-	10.000,-	12.000,-
úhrady uživatelů	0	0	0	0
zdravotní pojišťovny	0	0	0	0
ostatní	4.700,-	5.569,-	8.000,-	4.000,-
Další poskytované služby	Půjčování rehabilitačních a kompenzačních pomůcek pro osoby se zdravotním postižením, včetně poskytování informací o možnostech získání těchto pomůcek. Prodej kompenzačních pomůcek pro osoby se sluchovým postižením, včetně jejich instalace v domácích podmínkách. Prodej baterií a koncovek do naslouchacích aparátů. Pomoc při uplatňování práv, oprávněných zájmů a při obstarávání osobních záležitostí. Sociálně právní poradenství pro osoby se zdravotním postižením zajišťované externím právníkem. Zprostředkování odborných konzultací v oblasti architektonických bariér a přístupnosti objektů veřejného a kulturního charakteru. Informace o činnosti jiných občanských sdružení zdravotně postižených.			

*k bodu Kapacita:* Úpravy vzešlé z připomínek v rámci projektu "Plánování rozvoje sociálních služeb města a regionu Rychnov nad Kněžnou CZ.1.04/3.1.03/78.00054" pozměnily možnosti kapacity naší služby. Z celé pracovní doby 8hod. denně bychom měli mít 60% přímé poradenské činnosti a 40% administrativní práce a další činnosti. To odpovídá při 8hod. pracovní době 4,8 hod. přímé poradenské činnosti a 3,2 hod. administrativní práce a další činnosti. Při 5 osobách na den, bychom s každým klientem měli strávit 58 min.

V průběhu let 2013 až do poloviny roku 2014 poskytla naše organizace své služby 19 občanům s trvalým bydlištěm v Kostelci nad Orlicí a dalším 8, kteří žijí v obcích a městech, jež do působnosti města Kostelec n/O. spadají. Jedná se především o Doudleby, Častolovice, Týniště, nebo Vrbici a Chleny. Z uvedených čísel vyplývá, že naši organizaci využívají i lidé z přilehlých měst, nejen ze sídelního města pobočky organizace. Za uplynulý rok naši pomoc vyhledalo 235 klientů, kteří nás kontaktovali celkem 380krát.

Poskytovatel:	<b>Centrum pro dětský sluch Tamtam, o.p.s.</b>			
Název služby:	<b>Raná péče Čechy</b>			
Druh sociální služby:	§ 54 Raná péče			
Místo poskytování sociální služby:	Hábova 1571/22, 155 00 Praha 5 – Stodůlky Rodiny klientů			
Záměry pro období realizace plánu	Poskytování terénní konzultační činnosti rodinám s dětmi se sluchovým postižením ve věku od 0 do 7 let. Podpora fungování rodiny a vývoje dítěte.			
Údaje o kapacitě a financování služby za roky:	<b>2015</b>	<b>2016</b>	<b>Předpoklad 2017</b>	<b>Předpoklad 2018</b>
Kapacita	0	0	1	1
Celkové náklady:	Preventivní služby jsou poskytovány na základě žádosti klientů.		V případě zájmu je kapacita pro klienty v rozsahu dle potřeby.	V případě zájmu je kapacita pro klienty v rozsahu dle potřeby.
Z toho MPSV	0	0	37300	37300
Královéhradecký kraj	0	0	5900	5900

město Kostelec nad Orlicí	0	0	0	0
město Týniště nad Orlicí	0	0	0	0
ostatní obce v území ORP	0	0	0	0
Obce mimo ORP	0	0	600	600
úhrady uživatelů	0	0	0	0
Dotace EU	0	0	0	0
Ostatní, včetně IP služby prevence	0	0	1100	1100

Poskytovatel:	<b>Centrum pro dětský sluch Tamtam, o.p.s.</b>			
Název služby:	<b>Sociálně aktivizační služby pro rodiny s dětmi</b>			
Druh sociální služby:	§ 65 sociálně aktivizační služby pro rodiny s dětmi			
Místo poskytování sociální služby:	Chemiků čp. 129, 530 09 Pardubice 2 Hábova 1571/22, 155 00 Praha 5 – Stodůlky			
Záměry pro období realizace plánu	Širší nabídka socioterapeutických setkání rodin s dětmi do 18 let, v nichž jeden ze členů má sluchové nebo kombinované postižení. Realizace letního intenzivního týdenního kurzu pro děti se sluchovým a kombinovaným postižením. Víkendový pobyt pro uživatele Sociálně aktivizační služeb. Personální stabilizace týmu.			
Údaje o kapacitě a financování služby za roky:	<b>2015</b>	<b>2016</b>	<b>Předpoklad 2017</b>	<b>Předpoklad 2018</b>
Kapacita	0	0	1	1
Celkové náklady:	Preventivní služby jsou poskytovány na základě žádosti klientů.			
			V případě zájmu je kapacita pro klienty v rozsahu dle potřeby.	V případě zájmu je kapacita pro klienty v rozsahu dle potřeby.
Z toho MPSV	0	0	36300	36300
Královéhradecký kraj	0	0	3900	3900
město Kostelec nad Orlicí	0	0	0	0
město Týniště nad Orlicí	0	0	0	0
ostatní obce v území ORP	0	0	0	0
Obce mimo ORP	0	0	0	0
úhrady uživatelů	0	0	120	120
Dotace EU	0	0	0	0
Ostatní, včetně IP služby prevence	0	0	1700	1700

Poskytovatel:	<b>Hradecké centrum pro osoby se sluchovým postižením o.p.s.</b>			
Název služby:	odborné sociální poradenství			
Druh sociální služby:	§ 37 sociální poradenství			
Místo poskytování sociální služby:	Milady Horákové 504, 500 06 Hradec Králové			
Záměry pro období realizace plánu	Poskytování služeb základního a odborného sociálního poradenství osobám se sluchovým postižením na profesionální úrovni. Poskytování služby ambulantní i terénní formou, půjčování speciálních kompenzačních pomůcek pro osoby se sluchovým postižením.			
Údaje o kapacitě a financování služby za roky:	<b>2015</b>	<b>2016</b>	<b>Předpoklad 2017</b>	<b>Předpoklad 2018</b>
Kapacita	15 klientů/den	15 klientů/den	15 klientů/den	15 klientů/den
Celkové náklady:	729 471 Kč	791 355 Kč	875 321 Kč	1106 700 Kč
Z toho MPSV	622 000 Kč	702 000 Kč	702 000 Kč	915 000 Kč
Královéhradecký kraj	24 408 Kč	0	73 000 Kč	0
město Kostelec nad Orlicí	0	0	0	0
město Týniště nad Orlicí	0	0	0	0
ostatní obce v území ORP	0	0	0	0
úhrady uživatelů	0	0	0	0
zdravotní pojišťovny	0	0	0	0
Ostatní (město HK, další obce, vlastní zdroje)	83 063 Kč	89 355 Kč	100 321 Kč	191 700 Kč

Poskytovatel:	<b>Hradecké centrum pro osoby se sluchovým postižením o.p.s.</b>			
Název služby:	odborné sociální poradenství			
Druh sociální služby:	§ 56 tlumočnické služby			
Místo poskytování sociální služby:	Milady Horákové 504, 500 06 Hradec Králové			
Záměry pro období realizace plánu	Poskytování tlumočnických služeb osobám se sluchovým postižením po celém Královéhradeckém kraji (terénní forma), rozvoj služby, navýšení personálních kapacit. Udržení profesionální úrovně kvality služeb.			

Údaje o kapacitě a financování služby za roky:	2015	2016	Předpoklad 2017	Předpoklad 2018
Kapacita	8 klientů/den	8 klientů/den	8 klientů/den	8 klientů/den
Celkové náklady:	448 000 Kč	418 115 Kč	535 390 Kč	807 200 Kč
Z toho MPSV	363 000 Kč	353 000 Kč	349 000 Kč	695 000 Kč
Královéhradecký kraj	50 000 Kč	0	118 610 Kč	0
město Kostelec nad Orlicí	0	0	0	0
město Týniště nad Orlicí	0	0	0	0
ostatní obce v území ORP	0	0	0	0
úhrady uživatelů	0	0	0	0
zdravotní pojišťovny	0	0	0	0
Ostatní (město HK, další obce, vlastní zdroje)	35 000 Kč	65 115 Kč	67 780 Kč	112 200 Kč

#### Svaz postižených civilizačními chorobami v ČR, o. s., základní organizace v Kostelci nad Orlicí

Rok	2015	2016	Předpoklad 2017	Předpoklad 2018
Příspěvek města Kostelec nad Orlicí	25 000,-	19 000,-	19 000,-	25 000,-

#### Služby pro rodiny s dětmi

Poskytovatel:	<b>Salinger, z. s. - Hradec Králové</b>			
Název služby:	<b>Triangl – sanace rodiny</b>			
Druh sociální služby:	§ 65 sociálně aktivizační služby pro rodiny s dětmi			
Místo poskytování sociální služby:	V rodinách klientů			
Záměry pro období realizace plánu				
Údaje o kapacitě a financování služby za roky:	2015	2016	Předpoklad 2017	Předpoklad 2018
Kapacita				
Celkové náklady:				
Z toho MPSV				
Královéhradecký kraj				
město Kostelec nad Orlicí	0	0	0	
město Týniště nad Orlicí				
ostatní obce v území ORP				
Obce mimo ORP				
úhrady uživatelů				
Dotace EU				
Ostatní, včetně IP služby prevence				

Poskytovatel:	<b>Salinger, z. s. - Hradec Králové</b>			
Název služby:	<b>Stopa čápa – náhradní rodinná péče</b>			
Druh sociální služby:	Sociálně-aktivizační služba pro rodiny s dětmi			
Místo poskytování sociální služby:	V rodinách klientů			
	Financováno z ESF			
Údaje o kapacitě a financování služby za roky:	2015	2016	Předpoklad 2017	Předpoklad 2018
Kapacita				
Celkové náklady:				
Z toho MPSV				
Královéhradecký kraj				
město Kostelec nad Orlicí	0	10 000	10 000	10 000



Poskytovatel:	<b>Mateřské centrum Cvrček z. s. – Kostelec nad Orlicí</b>			
Název služby:	<b>Mateřské centrum Cvrček z. s., Kostelec nad Orlicí</b>			
Druh sociální služby:	<b>Mateřské centrum</b>			
Místo poskytování sociální služby:	Příkopy 530, Kostelec nad Orlicí			
Záměry pro období realizace plánu:	Poskytování prarodinných služeb, poradenství, osvěta, podněcování zapojování občanů (členů) do občanské společnosti – účast na veřejném dění v obci; rozšíření vzdělávacích a osvětových aktivit zaměřených na rodiny s malými dětmi a prevenci negativních jevů v rodině – aktivní rodičovství, rodičovské kompetence, zdravotní a finanční gramotnost, rovné příležitosti, zvyšování kvalifikace, návrat žen po RD na trh práce, programy zaměřené na zapojování dětí do kolektivu,...			
Údaje o kapacitě a financování služby za roky:	<b>2015</b>	<b>2016</b>	<b>Předpoklad 2017</b>	<b>Předpoklad 2018</b>
Kapacita:	53 + 60 dětí	114	114	114
Celkové náklady:	426 500	261 000	335 700	335 700
Z toho MPSV	222 000	130 000	179 000	179 000
Královéhradecký kraj	69 000		32 000	32 000
město Kostelec nad Orlicí	108 000	106 000	100 000	100 000
město Týniště nad Orlicí				
ostatní obce v území ORP				
úhrady uživatelů	20 000	18 000	18 000	18 000
zdravotní pojišťovny				
ostatní	7 500	6 700	6 700	6 700

Poskytovatel:	<b>Oblastní charita Hradec Králové</b>			
Název služby:	<b>Středisko rané péče Sluníčko</b>			
Druh sociální služby:	Raná péče			
Místo poskytování sociální služby:	Královéhradecký kraj			
Záměry pro období realizace plánu	Bylo rozšířeno poskytování služeb pro rodiny s dětmi se zrakovým postižením. Nově realizujeme psychologickou podporu rodiny ve spolupráci s Nadačním fondem Avast. Proběhlo stěhování do komerčních prostor: třída Karla IV. 1222, HK, z důvodu prodeje nemovitosti Statutárního města HK			
Údaje o kapacitě a financování služby za roky:	<b>2015</b>	<b>2016</b>	<b>Předpoklad 2017</b>	<b>Předpoklad 2018</b>
Kapacita	95	100	100	100
Celkové náklady:	3306387	3634083	3844524	3844524
Z toho MPSV	2022000	2734000	2289000	2800000
Královéhradecký kraj	544000			
město Kostelec nad Orlicí	0	25000	30000	30000
město Týniště nad Orlicí				
ostatní obce v území ORP				
Obce mimo ORP	336000	655000	299000	400000
úhrady uživatelů	0	0	0	0
Dotace EU				
Ostatní, včetně IP služby prevence	344132	195083	300000	300000

Poskytovatel:	<b>Cema Žamberk, z. ú.</b>			
Název služby:	<b>Domov na skalách - Azylový dům pro matky s dětmi</b>			
Druh sociální služby:	§ 57 Azylový dům			
Místo poskytování sociální služby:	Žamberk			
Záměry pro období realizace plánu:				
Údaje o kapacitě a financování služby za roky:	<b>2015</b>	<b>2016</b>	<b>Předpoklad 2017</b>	<b>Předpoklad 2018</b>
Kapacita:				
Celkové náklady:		3 724 000	4 185 000	4 300 000
Z toho MPSV		0	0	0
Královéhradecký kraj	0	0	0	0
město Kostelec nad Orlicí	0	27 000	25 000	25 000
město Týniště nad Orlicí	0	0	0	0



ostatní obce v území ORP	50 000	50 000	50 000	50 000
úhrady uživatelů	708 000	700 000	652 000	630 000
zdravotní pojišťovny	0	0	0	0
ostatní	3 252 000	1 947 000	3 458 000	3 595 000

Poskytovatel:	<b>Cema Žamberk, z. ú.</b>			
Název služby:	<b>Krizová pomoc – Domov na skalách</b>			
Druh sociální služby:				
Místo poskytování sociální služby:	Žamberk			
Záměry pro období realizace plánu:				
Údaje o kapacitě a financování služby za roky:	<b>2015</b>	<b>2016</b>	<b>Předpoklad 2017</b>	<b>Předpoklad 2018</b>
Kapacita:				
Celkové náklady:	573 000	569 000	579 000	600 000
Z toho MPSV	0	0	0	0
Královéhradecký kraj	0	0	0	0
město Kostelec nad Orlicí	0	0	5 000	5 000
město Týniště nad Orlicí	0	0	0	0
ostatní obce v území ORP	13 500	14 000	14 000	14 000
úhrady uživatelů	0	0	0	0
zdravotní pojišťovny	0	0	0	0
ostatní	573 000	555 000	560 000	581 000

Poskytovatel:	<b>Cema Žamberk, z. ú.</b>			
Název služby:	<b>Dům na půli cesty</b>			
Druh sociální služby:				
Místo poskytování sociální služby:	Žamberk			
Záměry pro období realizace plánu:				
Údaje o kapacitě a financování služby za roky:	<b>2015</b>	<b>2016</b>	<b>Předpoklad 2017</b>	<b>Předpoklad 2018</b>
Kapacita:				
Celkové náklady:	1 605 000	1 418 000	1 559 000	1 640 000
Z toho MPSV	0	0	0	0
Královéhradecký kraj	0	0	0	0
město Kostelec nad Orlicí	0	0	0	0
město Týniště nad Orlicí	0	0	0	0
ostatní obce v území ORP	10 000	10 000	10 000	10 000
úhrady uživatelů	212 000	248 000	254 000	250 000
zdravotní pojišťovny	0	0	0	0
ostatní	1 383 000	116 000	1 295 000	1 380 000

Poskytovatel:	<b>Perinatální hospic Dítě v srdci, z. S.</b>			
Název služby:	<b>Dítě v srdci</b>			
Druh sociální služby:	Domácí hospicová péče			
Místo poskytování sociální služby:	Královéhradecký kraj			
Záměry pro období realizace plánu	<ol style="list-style-type: none"> <li>1. Komplexní péče o celou rodinu očekávající dítě s život limitující diagnózou. Podpora rodin, které se rozhodnou své dítě donosit, porodit a nechat zemřít přirozenou cestou.</li> <li>2. Zajištění psychické podpory rodin po potratech a indukovaných porodech.</li> <li>3. Poskytnutí pomoci od okamžiku stanovení fatální diagnózy, během celého těhotenství, při porodu a během následné péče o dítě do doby, než zemře.</li> <li>4. Zajištění tvorby vzpomínkových předmětů a memory boxů.</li> <li>5. Podpora rodiny ve fázi truchlení.</li> <li>6. Podpora vytváření multidisciplinárních týmů obsahujících doly, porodní asistentky, zdravotní sestry, gynekology, neonatology, pediatry, psychology a psychoterapeuty, sociální pracovníce, duchovní, kaplany a poradce v truchlení.</li> </ol>			

	<p>7. Šíření programu perinatální hospicové péče do povědomí široké veřejnosti.</p> <p>8. Snaha implementovat tento program jako běžnou součást zdravotnictví, tedy samozřejmou a aktivně nabízenou možností rozhodnout se pro pokračování těhotenství i po stanovení život limitující diagnózy dítěte.</p> <p>9. Pořádání školení a seminářů na téma perinatální hospicové péče a podpory rodičovských kompetencí pro doprovázející osoby, laiky i zdravotníky.</p> <p>10. Vybudování sítě spolupracujících organizací k zajištění perinatální hospicové péče celorepublikově.</p>			
Údaje o financování služby za roky:	<b>2015</b>	<b>2016</b>	<b>Předpoklad 2017</b>	<b>Předpoklad 2018</b>
Kapacita	Služba se formuje, zatím neposkytována	8 pacientů + rodiny 15 klientů dlouhodobější poradenství (+32 klientů vzdělávání)	22 pacientů + rodiny 35 klientů dlouhodobé poradenství, 21 klientů jednorázová podpora (+cca 300 klientů vzdělávání)	40 pacientů + rodiny 40 klientů dlouhodobé poradenství, 40 klientů jednorázová podpora (+300 klientů vzdělávání)
Celkové náklady:		Nevyčísleny, služba poskytována na bázi dobrovolnické činnosti	48 000 Kč, velká část nákladů nevyčíslena, poskytnuta v rámci dobrovolnictví	
Z toho MPSV		x	x	
Královéhradecký kraj				65 000
město Kostelec nad Orlicí		x	x	24 000
město Týniště nad Orlicí		x	x	
ostatní obce v území ORP		x	x	
úhrady uživatelů		Služba je zdarma	Služba je zdarma	Služba je zdarma
zdravotní pojišťovny		x	x	x
ostatní		x	10 000 Kč psychoterapeut	10 000 Kč psychoterapeut

## Sociální služby pro osoby ohrožené sociálním vyloučením a v nepříznivé sociální situaci

Poskytovatel:	<b>Laxus z.ú</b>			
Název služby:	<b>Centrum terénních programů Královéhradeckého kraje (Terénní program pro uživatele drog a jejich blízké)</b>			
Druh sociální služby:	§ 69 terénní programy			
Místo poskytování sociální služby:	Kostelec nad Orlicí, Týniště nad Orlicí			
Záměry pro období realizace plánu	Poskytovat terénní služby zaměřené na problémové uživatele drog ve stejném rozsahu jako v předchozích letech. Spolupráce s poradenským pracovištěm Ambulantního centra Laxus v Hradci Králové.			
Údaje o kapacitě a financování služby za roky:	<b>2015</b>	<b>2016</b>	<b>Předpoklad 2017</b>	<b>Předpoklad 2018</b>
Kapacita	15 klientů za týden	15 klientů za týden	15 klientů za týden	15 klientů za týden
Celkové náklady:	4.731.000	4.313.000	3.210.000	3.365.000
Z toho MPSV	2.787.000	0	0	0
Královéhradecký kraj	985.000	3.363.000	2.311.000	2.410.000
město Kostelec nad Orlicí	25.000	30.000	35.000	35.000
město Týniště nad Orlicí	0	0	0	0
ostatní obce v území ORP	0	0	0	0
Obce mimo ORP	395.000	390.000	300.000	320.000
úhrady uživatelů	0	0	0	0
zdravotní pojišťovny	0	0	0	0
Ostatní, včetně IP služby prevence	539.000	530.000	564.000	600.000

Poskytovatel:	<b>Aufori, o. p. s.</b>
Název služby:	<b>Terénní program a monitoring sociálně rizikových oblastí v obci</b>
Druh sociální služby:	§69 Terénní program

Místo poskytování sociální služby:	V přirozeném prostředí uživatelů a zájemců o službu			
Záměry pro období realizace plánu:	Během roku 2017 a 2018 bude i nadále docházet k působení terénních pracovníků na Kostecku. Na Kostecku bude prováděna depistážní činnosti s cílem identifikovat místa ohrožena výskytem sociálně patologických jevů. Zároveň budou terénní pracovníci spolupracovat s uživateli služby na řešení jejich situace. I nadále je cílem zachovat kontaktní místo poskytování služby v Kostelci nad Orlicí.			
Údaje o kapacitě a financování služby za roky:	<b>2015</b>	<b>2016</b>	<b>Předpoklad 2017</b>	<b>Předpoklad 2018</b>
Kapacita:	12	24	24	24
Celkové náklady:	2 444 320 (488 864)	4 430 424 (902 084)	4 471 000 (906 200)	4 471 000 (906 200)
Z toho MPSV	0	0	0	0
Královéhradecký kraj	1 234 144 (246 829)	0	0	0
město Kostelec nad Orlicí	0	20 000	15 000	15 000
město Týniště nad Orlicí	0	0	0	0
ostatní obce v území ORP	0	0	0	0
úhrady uživatelů	0	0	0	0
zdravotní pojišťovny	0	0	0	0
Ostatní= KHK – Individuální projekt	1 210 176 (242 035)	4 410 424 (882 084)	4 456 000 (891 200)	4 456 000 (891 200)

Pozn. První číslo reprezentuje náklady na službu v celém Královéhradeckém kraji, číslo v závorce reprezentuje poměrné náklady na oblast Kostecka.

V roce 2015 byla služba poskytována v měsících červen – prosinec.

Poskytovatel:	<b>Občanské poradenské středisko, o. p. s.</b>			
Název služby:	<b>Občanská poradna Náchod, kontaktní místo Kostelec nad Orlicí</b>			
Druh sociální služby:	Odborné sociální poradenství			
Místo poskytování sociální služby:	Příkopy 530, Kostelec nad Orlicí			
Záměry pro období realizace plánu:	Občanská poradna je určena lidem, kteří se ocitli v tíživé životní situaci, nebo jim taková situace hrozí. Služba je určená těm, kteří si nemohou pomoci sami, např. z důvodu věku, zdravotních problémů, pro krizovou životní a sociální situaci, nedostatek informací, financí, nebo dovedností. Poskytujeme také poradenství obětem trestných činů. Služba je bezplatná.			
Údaje o kapacitě a financování služby za roky:	<b>2015</b>	<b>2016</b>	<b>Předpoklad 2017</b>	<b>Předpoklad 2018</b>
Kapacita:	5 klientů za den (každý sudý pátek)	5 klientů za den (každý sudý pátek)	5 klientů za den (každý sudý pátek)	5 klientů za den (každý sudý pátek)
Celkové náklady:	670 687	639 000	805 070	900 020
Z toho MPSV	444 000	543 000	613 900	720 000
Královéhradecký kraj	173 000	20 000	116 170	90 020
město Kostelec nad Orlicí	0	21 000	25 000	30 000
město Týniště nad Orlicí	0	0	0	0
ostatní obce v území ORP	53 000	55 000	50 000	60 000
úhrady uživatelů	0	0	0	0
zdravotní pojišťovny	0	0	0	0
ostatní	687	0	0	0
Poskytovatel:	<b>Oblastní charita Hradec Králové</b>			
Název služby:	<b>Dům matky Terezy Hradec Králové</b>			
Druh sociální služby:	Noclehárna			
Místo poskytování sociální služby:	Hradec Králové			
Záměry pro období realizace plánu	Z důvodu zvyšování počtu žen na ulici plánujeme navýšení kapacity noclehárny pro tyto ženy.			
Údaje o kapacitě a financování služby za roky:	<b>2015</b>	<b>2016</b>	<b>Předpoklad 2017</b>	<b>Předpoklad 2018</b>
Kapacita	40-65	40-65 lůžek (v zimním období)	40-65	40-65
Celkové náklady:	4549446	4488215	4680015	4680015
Z toho MPSV	3108000	3127000	2542000	3000000
Královéhradecký kraj		24000		
město Kostelec nad Orlicí				
město Týniště nad Orlicí				
ostatní obce v území ORP				
Obce mimo území ORP	815000	723000	741000	800000
úhrady uživatelů	495160		500000	500000
zdravotní pojišťovny				
ostatní	165279	614215	40000	40000

Poskytovatel:	<b>Oblastní charita Hradec Králové</b>			
Název služby:	<b>Dům matky Terezy Hradec Králové</b>			
Druh sociální služby:	Azylové domy			
Místo poskytování sociální služby:	Hradec Králové			
Záměry pro období realizace plánu				
Údaje o kapacitě a financování služby za roky:	<b>2015</b>	<b>2016</b>	<b>Předpoklad 2017</b>	<b>Předpoklad 2018</b>
Kapacita	32	32	32	32
Celkové náklady:	4846361	4430171	4637000	4637000
Z toho MPSV	344000			
Královéhradecký kraj ( a IP)	2656637	2669791	2669791	2669791
město Kostelec nad Orlicí				
město Týniště nad Orlicí				
ostatní obce v území ORP				
Obce mimo území ORP		734000	690000	800000
úhrady uživatelů	1002095	1026380	1000000	1000000
zdravotní pojišťovny				
ostatní	23629			

Poskytovatel:	<b>Oblastní charita Hradec Králové</b>			
Název služby:	<b>Dům matky Terezy Hradec Králové</b>			
Druh sociální služby:	Nízkoprahové denní centrum			
Místo poskytování sociální služby:	Hradec Králové a okolí			
Záměry pro období realizace plánu				
Údaje o kapacitě a financování služby za roky:	<b>2015</b>	<b>2016</b>	<b>Předpoklad 2017</b>	<b>Předpoklad 2018</b>
Kapacita	30/10	30/ terén 10 klientů	30/ terén 10 klientů	30/ terén 10 klientů
Celkové náklady:	2158105	2724128	3151290	3151290
Z toho MPSV	474000			
Královéhradecký kraj (a IP)	100000	2204380	2204383	2204383
město Kostelec nad Orlicí				
město Týniště nad Orlicí				
ostatní obce v území ORP	384000			
Obce mimo území ORP		445000	623000	700000
úhrady uživatelů	61345	74748	55000	55000
zdravotní pojišťovny				
ostatní	31453			

Poskytovatel:	<b>Oblastní charita Hradec Králové</b>			
Název služby:	<b>Dům matky Terezy Hradec Králové</b>			
Druh sociální služby:	Sociální rehabilitace			
Místo poskytování sociální služby:	Hradec Králové			
Záměry pro období realizace plánu				
Údaje o kapacitě a financování služby za roky:	<b>2015</b>	<b>2016</b>	<b>Předpoklad 2017</b>	<b>Předpoklad 2018</b>
Kapacita	30	30	30	30
Celkové náklady:	2192702	2481276	2620454	2620454
Z toho MPSV	164000			
Královéhradecký kraj (a IP)	1647859	1975196	1975198	1975198
město Kostelec nad Orlicí				
město Týniště nad Orlicí				
ostatní obce v území ORP	350000	350000	389000	450000
Obce mimo území ORP				
úhrady uživatelů				
zdravotní pojišťovny				
ostatní	30843	156080	160000	195256

Poskytovatel:	<b>Oblastní charita Hradec Králové</b>			
Název služby:	<b>Intervenční centrum</b>			
Druh sociální služby:	Intervenční centra			
Místo poskytování sociální služby:	Hradec králové, Královéhradecký kraj			
Záměry pro období realizace plánu				
Údaje o kapacitě a financování služby za roky:	<b>2015</b>	<b>2016</b>	<b>Předpoklad 2017</b>	<b>Předpoklad 2018</b>
Kapacita	12 intervencí/2 terén	12 intervencí/2 terén	12 intervencí/2 terén	12 intervencí/2 terén
Celkové náklady:	2393115	2392824	2428300	2428300
Z toho MPSV	412000			
Královéhradecký kraj (IP)	1804743	2289824	2289825	2289825
město Kostelec nad Orlicí				
město Týniště nad Orlicí				
ostatní obce v území ORP				
Obce mimo území ORP	100000	103000	105000	138475
úhrady uživatelů				
zdravotní pojišťovny				
ostatní	76372			

Poskytovatel:	<b>Oblastní charita Hradec Králové</b>			
Název služby:	<b>Poradna pro lidi v tísní</b>			
Druh sociální služby:	Odborné sociální poradenství			
Místo poskytování sociální služby:	Hradec Králové			
Záměry pro období realizace plánu				
Údaje o kapacitě a financování služby za roky:	<b>2015</b>	<b>2016</b>	<b>Předpoklad 2017</b>	<b>Předpoklad 2018</b>
Kapacita	32 intervencí	3 klienti /1 terén minimální okamžitá kapacita	3 klienti /1 terén minimální okamžitá kapacita	3 klienti /1 terén minimální okamžitá kapacita
Celkové náklady:	1713697	1814681	2102000	2102000
Z toho MPSV	1165000	1357000	1331000	1500000
Královéhradecký kraj	174000	32000		
město Kostelec nad Orlicí				
město Týniště nad Orlicí				
ostatní obce v území ORP				
Obce mimo území ORP	248000	259000	241000	452000
úhrady uživatelů				
zdravotní pojišťovny				
ostatní	126697	166681	150000	150000

Poskytovatel:	<b>Oblastní charita Hradec Králové</b>			
Název služby:	<b>Domov pro matky s dětmi</b>			
Druh sociální služby:	Azylové domy			
Místo poskytování sociální služby:	Hradec Králové			
Záměry pro období realizace plánu				
Údaje o kapacitě a financování služby za roky:	<b>2015</b>	<b>2016</b>	<b>Předpoklad 2017</b>	<b>Předpoklad 2018</b>
Kapacita	64	64	64	64
Celkové náklady:	9671800	9217047	9896700	9896700
Z toho MPSV	690000			
Královéhradecký kraj ( a IP)	6112996	6111552	6111552	6111552
město Kostelec nad Orlicí				
město Týniště nad Orlicí				
ostatní obce v území ORP				
Obce mimo území ORP	1860000	1912000	1821000	2000000
úhrady uživatelů	891140	825127	890000	900000
zdravotní pojišťovny				
ostatní	117664			

## Související služby

### Diakonie Broumov

Rok	2015	2016	Předpoklad 2017	Předpoklad 2018
Příspěvek města Kostelec nad Orlicí	0	0	0	0

### Občanské sdružení Čhavengre Jilo – volnočasové aktivity

Rok	2015	2016	Předpoklad 2017	Předpoklad 2018
Příspěvek města Kostelec nad Orlicí	Nešlo z rozpočtu OSV	Nešlo z rozpočtu OSV	40 000	40 000

### Doučovací kroužek pro děti ze sociálně slabých rodin se špatným prospěchem na ZŠ

Rok	2015	2016	Předpoklad 2017	Předpoklad 2018
Příspěvek města Kostelec nad Orlicí	DPP pro lektora – Organizačně správní odbor			

### Ubytování pro osoby bez přístřeší a pro osoby sociálně slabé:

Týniště nad Orlicí - ubytovna pro sociálně slabé

Čestice – ubytovna pro sociálně slabé

Kostelec nad Orlicí – 2x ubytovna

## Popis sociálních služeb a služeb navazujících

Součástí Plánu sociálních služeb je i popis jednotlivých poskytovatelů sociálních služeb a služeb navazujících, které jsou dostupné na Kostelecku.

Informace jsou rozdělené podle cílových skupin takto:

- A. Sociální služby pro seniory  
Související služby pro seniory
- B. Sociální služby pro zdravotně postižené osoby  
Související služby pro zdravotně postižené osoby
- C. Služby pro rodiny s dětmi  
Související služby pro rodiny s dětmi
- D. Sociální služby pro osoby ohrožené sociálním vyloučením a osoby v nepříznivé sociální situaci  
Související služby pro osoby ohrožené sociálním vyloučením a osoby v nepříznivé sociální situaci

Naším záměrem je tento popis sociálních služeb vydat, jako Adresář v počtu 4 000 kusů výtisků v roce 2018 - 2019 a zdarma distribuován občanům města Kostelec nad Orlicí. Současně by byl rozeslán i na obce PO3 Kostelec nad Orlicí.

Adresář je určený nejenom pro občany, kteří sociální služby potřebují, ale i pro ty, jež pečují o osobu, která sociální službu využívá, případně může napomoci i těm, kteří se setkávají s lidmi nacházejícími se v nelehké životní situaci. Organizace nejsou řazeny abecedně, ale podle okruhu osob (cílová skupina), které jejich služby využívají.

Dokument byl zpracován na základě podkladů získaných z Registru poskytovatelů sociálních služeb Ministerstva práce a sociálních věcí aktuálních k 31. 12. 2017 a za přispění poskytovatelů sociálních služeb a služeb navazujících, kterým touto cestou děkujeme za spolupráci.

## **Základní informace o sociálních službách:**

Podmínky poskytování pomoci a podpory fyzickým osobám v nepříznivé sociální situaci prostřednictvím sociálních služeb a příspěvku na péči upravuje zákon č. 108/2006 Sb., o sociálních službách, ve znění pozdějších předpisů.

## **Základní pojmy v oblasti sociálních služeb:**

Sociální služba - je činnost nebo soubor činností zajišťující pomoc a podporu osobám za účelem sociálního začlenění nebo prevence sociálního vyloučení.

Nepříznivá sociální situace - je oslabení nebo ztráta schopnosti z důvodu věku, nepříznivého zdravotního stavu, pro krizovou sociální situaci, životní návyky a způsob života vedoucí ke konfliktu se společností, sociálně znevýhodňující prostředí, ohrožení práv a zájmů trestnou činností jiné fyzické osoby nebo z jiných závažných důvodů.

Dlouhodobě nepříznivý zdravotní stav - podle poznatků lékařské vědy má trvat déle než 1 rok a omezuje funkční schopnosti nutné pro zvládnutí základních životních potřeb.

Zdravotní postižení – tělesné, mentální, duševní, smyslové nebo kombinované postižení, jehož dopady činí nebo mohou činit osobu závislou na pomoci jiné osoby.

Přirozené sociální prostředí – domácnost osoby, sociální vazby k dalším osobám, se kterými sdílí domácnost, a místa, kde osoby pracují, vzdělávají se a realizují běžné sociální aktivity.

Sociální vyloučení – vyčlenění osoby mimo běžný život společnosti a nemožnost se do něj zapojit v důsledku nepříznivé sociální situace.

Sociální začleňování – zajišťuje, že osoby sociálně vyloučené nebo sociálním vyloučením ohrožené dosáhnou příležitostí a možností, které jim napomáhají plně se zapojit do ekonomického, sociálního i kulturního života společnosti a žít způsobem, který je ve společnosti považován za běžný.

Uživatel (klient) – osoba, která využívá sociální služby

Poskytovatel – právnická nebo fyzická osoba, která je k této činnosti oprávněna registrací dle zákona o sociálních službách.

## **Sociální služby jsou děleny podle místa poskytování na:**

Terénní služby – poskytují se v přirozeném sociálním prostředí.

Ambulantní služby – služby, za kterými klient dochází nebo je doprovázen nebo dopravován do zařízení sociálních služeb a součástí služby není ubytování.

Pobytové služby – jsou poskytovány v zařízeních sociálních služeb a jsou spojené s ubytováním.



## A. SOCIÁLNÍ A SOUVISEJÍCÍ SLUŽBY PRO SENIORY

**Název služby:** **Pečovatelská služba**

**Poskytovatel:** Město Kostelec nad Orlicí

**Adresa:** Frošova 1414, 517 41 Kostelec nad Orlicí

**Vedoucí služby:** Pavlína Blažková, pověřená vedoucí

**Kontakty:** 773 781 188

**E-mail:** [vedouci@pskostelecno.cz](mailto:vedouci@pskostelecno.cz)

**Web:** [www.pskostelecno.cz](http://www.pskostelecno.cz)

**Informace o sociální službě:**

Forma terénní – kapacita 120 klientů

Forma ambulantní – kapacita 13 klientů

**Cíl služby** - Posláním Pečovatelské služby Kostelec nad Orlicí je umožnit osobám, které se ocitly v nepříznivé životní situaci, žít co nejdéle běžným a důstojným životem ve vlastním sociálním prostředí, podporovat jejich soběstačnost a respektovat jejich svobodnou vůli.

**Cílová skupina klientů** – osoby starší 18 let s chronickým onemocněním, se zdravotním postižením, senioři

**Věková kategorie** – osoby starší 18 let



**Název služby:** **Domovinka - Centrum denních služeb**

**Poskytovatel:** Město Kostelec nad Orlicí

**Adresa:** Frošova 1414, 517 41 Kostelec nad Orlicí

**Vedoucí služby:** Pavlína Blažková, pověřená vedoucí

**Kontakty:** 773 781 188

**E-mail:** [vedouci@pskostelecno.cz](mailto:vedouci@pskostelecno.cz)

**Web:** [www.pskostelecno.cz](http://www.pskostelecno.cz)

**Informace o sociální službě:**

Forma ambulantní – kapacita 9 klientů

**Cíl služby** – Cílem služby je pomoci rodině v péči o seniora, osobu se zdravotním postižením nebo chronickým onemocněním, v době, kdy jsou ostatní členové rodiny v zaměstnání nebo nemohou péči z jiných důvodů zajišťovat. Dále je naší snahou poskytnout pomoc a podporu osamělým seniorům a osobám se zdravotním postižením nebo chronickým onemocněním.

**Cílová skupina klientů** – osoby starší 18 let s chronickým onemocněním, se zdravotním postižením, senioři

**Věková kategorie** – osoby starší 18 let



**Název služby:** **Pečovatelská služba - Geriatrické centrum Týniště nad Orlicí**

**Poskytovatel:** Město Týniště nad Orlicí

**Adresa:** Turkova 785, 517 21 Týniště nad Orlicí

**Vedoucí služby:** Bc. Lýdie Plančíková



**Kontakty:** 494 372 290, 603 878 375, 739 850 481, 734 209 119

**E-mail:** [geriacentrum@gmail.com](mailto:geriacentrum@gmail.com), [pecovatelky.gc@seznam.cz](mailto:pecovatelky.gc@seznam.cz)

**Web:** [www.gc-tyniste.cz](http://www.gc-tyniste.cz)

**Informace o sociální službě:**

Forma terénní – kapacita 110 klientů

Forma ambulantní – kapacita 10 klientů

**Cíl služby** - Zajistit podporu nebo pomoc seniorům a osobám zdravotně postiženým při zvládnání péče o vlastní osobu či domácnost a umožnit jim co nejdéle zůstat doma a zachovat si vlastní životní styl.

**Cílová skupina** - senioři od 65 let, u kterých došlo ke snížení či ztrátě soběstačnosti a schopnosti se postarat o domácnost a svoji vlastní osobu a jejich situace vyžaduje pomoc další osoby, osoby se zdravotním postižením od 27 let, u kterých došlo ke snížení či ztrátě soběstačnosti a schopnosti se postarat o domácnost a svoji vlastní osobu a jejich situace vyžaduje pomoc další osoby žijící v Týništi nad Orlicí a spádových obcích (Petrovice, Rašovice, Křivice, Štěpánovsko) a dále v obcích Albrechtice n. Orlicí, Lípa n. Orlicí, Nová Ves, Žďár nad Orlicí, Černá nad Orlicí, které mají uzavřenou Smlouvu o zajišťování a poskytování pečovatelské služby.

---

**Název služby: Domov pro seniory - Geriatrické centrum Týniště nad Orlicí**

**Poskytovatel: Město Týniště nad Orlicí**

**Adresa:** Turkova 785, 517 21 Týniště nad Orlicí

**Vedoucí služby:** Mgr. Marie Vacková

**Kontakty:** 494 372 290, 494 371 380

**E-mail:** [geriacentrum@gmail.com](mailto:geriacentrum@gmail.com),

**Web:** [www.gc-tyniste.cz](http://www.gc-tyniste.cz)

**Informace o sociální službě:**

Forma pobytová – počet lůžek 42

**Cíl služby** - Domov pro seniory poskytuje pobytové služby, trvalou podporu a pomoc seniorům, která jim už nemůže být zajištěna v jejich přirozeném prostředí i přes veškerou pomoc rodiny a terénních služeb. Služba podporuje naše uživatele v udržení si co nejvyšší míry soběstačnosti a samostatnosti, tak, aby měli možnost zůstat co nejdéle o svém životě rozhodujícími lidmi.

**Cílová skupina** - mladší senioři (65 – 80 let) a starší senioři (nad 80 let), kteří nemají dostatek fyzických a psychických sil, potřebují trvalou podporu a pomoc druhé osoby. Přednostně jsou přijímáni senioři z Týniště nad Orlicí a spádových obcí (Křivice, Rašovice, Petrovice, Štěpánovsko), v případě naplnění potřeb Týniště nad Orlicí, přijímáme osoby i z jiných regionů.



---

**Název služby: Domov důchodců Borohrádek**

**Poskytovatel: Příspěvková organizace Královéhradeckého kraje**



**Adresa:** Rudé armády 1, 517 24 Borohrádek

**Vedoucí služby:** Mgr. Jindřich Vašíček

**Kontakty:** 494 381 234

**E-mail:** [vasicek@ddborohradek.cz](mailto:vasicek@ddborohradek.cz)

**Web:** [www.ddborohradek.cz](http://www.ddborohradek.cz)

**Informace o sociální službě:**

Forma pobytová – počet lůžek 121

**Cíl služby** - Posláním Domova důchodců Borohrádek je poskytovat seniorům v nepříznivé sociální situaci pomoc tak, aby vycházela z individuálních potřeb, aby byla zachována lidská důstojnost a aby bylo důsledně zajištěno dodržování lidských práv a svobod. Posláním je nahradit domov klientům, kteří vzhledem ke svému stáří a zdravotnímu stavu, nemohou žít ve svém přirozeném prostředí.

**Cílová skupina** - Senioři zejména nad 65 let věku se sníženou soběstačností, kteří se ocitli v nepříznivé sociální situaci, která vyžaduje nepřetržitou péči, a u nichž nebyl diagnostikován alkoholismus, či porucha osobnosti, narušující klidné soužití s ostatními klienty.

**Název služby:** **Domov důchodců Albrechtice nad Orlicí**

**Poskytovatel:** Příspěvková organizace Královéhradeckého kraje

**Adresa:** 1. Máje 104, 517 22 Albrechtice nad Orlicí

**Vedoucí služby:** Mgr. Ing. Karel Vacek, MBA

**Kontakty:** 494 377 069

**E-mail:** [info@ddalbrechtice.cz](mailto:info@ddalbrechtice.cz)

**Web:** [www.ddalbrechtice.cz](http://www.ddalbrechtice.cz)

**Informace o sociální službě:**

Forma pobytová – počet lůžek 81

V celém komplexu domova je poskytována specializovaná ošetrovatelská péče (péče o klienty trpící diagnostikovanou Alzheimerovou chorobou). V současné době je služba registrována jako domov se zvláštním režimem.

**Cíl služby** - V celém komplexu domova je poskytována specializovaná ošetrovatelská péče (péče o klienty trpící diagnostikovanou Alzheimerovou chorobou). V současné době je služba registrována jako domov se zvláštním režimem.

**Cílová skupina** - Domov poskytuje odbornou péči pouze klientům s Alzheimerovou demencí, která je potvrzena odborným lékařem (neurologem nebo psychiatrem).

**Věková kategorie klientů** – osoby starší 65 let



**Název služby:** **Klub seniorů POHODA**

**Poskytovatel:** Město Kostelec nad Orlicí

**Adresa:** Jiráskovo náměstí 69, 517 41 Kostelec nad Orlicí

**Vedoucí služby:** PhDr. Miroslava Nováková

**Kontakty:** 773 781 172

**Web:** [www.klub-duchodcu-pohoda.webnode.cz](http://www.klub-duchodcu-pohoda.webnode.cz)

**E-mail:** [klubseniorpohoda@seznam.cz](mailto:klubseniorpohoda@seznam.cz)



**Informace o sociální službě:** Organizační složka města, členství v klubu lze získat dosažením seniorského věku na základě přihlášky a uhrazení členského příspěvku. K 31. 12. 2013 bylo registrováno přes 200 členů z Kostelce nad Orlicí.

**Cíl služby** – pravidelné setkávání s přáteli, pořádání tematických besed, zájezdů, relaxačních cvičení, PC kurzů apod.

---

**Název služby:** **Zdravotní Služby Doma, s. r. o.**

**Poskytovatel:** MUDr. Martin Řezáč

**Adresa:** Mírové náměstí 88, 517 21 Týniště nad Orlicí

**Vedoucí služby:** MUDr. Martin Řezáč

**Kontakty:** 739 305 572, 604 101 165

**Web:** [www.zdravotnisluzby.eu](http://www.zdravotnisluzby.eu)

**E-mail:** [zdravotnisluzby@seznam.cz](mailto:zdravotnisluzby@seznam.cz)

**Informace o sociální službě:** V současné době došlo k rozšíření služeb o péči paliativní (hospicová péče). Tato péče je poskytována zdarma, hradí zdravotní pojišťovny.

**Cíle služby** – poskytovat zdravotní službu pacientům v jejich domácím prostředí na základě doporučení registrujícího praktického lékaře, registrujícího praktického lékaře pro děti a dorost nebo ošetřujícího lékaře při hospitalizaci. Indikovaná domácí zdravotní péče je hrazena ze zdravotního pojištění. Doporučení k poskytování domácí zdravotní péče je platné na dobu 3 měsíců (u dlouhodobé péče). Služba je poskytována 24 hodin denně, 7 dní v týdnu.

**Cílová skupina** – služba je určena všem klientům bez rozdílu věku, pohlaví, diagnózy.

---

**Název služby:** **Domácí hospic Setkání, o. p. s.**

**Poskytovatel:** **Obecně prospěšná společnost Rychnov nad Kněžnou**

**Adresa sídla:** Hrdinů odboje 1017, 516 01 Rychnov nad Kněžnou

**Kontaktní adresa:** Javornická 1501, 516 01 Rychnov nad Kněžnou

**Vedoucí služby:** Mgr. Andrea Kolaříková

**Kontakty:** 733 694 162, 733 694 160

**E-mail:** [hospic.setkani@seznam.cz](mailto:hospic.setkani@seznam.cz)

**Web:** [www.hospicrychnov.cz](http://www.hospicrychnov.cz)

**Informace o sociální službě:**

**Cíl služby:** Umožnit pacientům s těžkým nevléčitelným onemocněním, u kterých byla ukončena aktivní léčba a již není nutná nemocniční péče, důstojně a v kruhu své rodiny prožít poslední etapu svého života.

- Všestranně podporovat rodiny, které na sebe převezmou péči o umírajícího v domácím prostředí.
- Péče je poskytována týmem, který tvoří lékaři, zdravotní sestry, sociální pracovníce, psycholog, duchovní a dobrovolníci.
- Pomáhat kvalifikovaně zvládnout bolest a další průvodní jevy onemocnění v terminálních stádiích tak, aby pacient netrpěl nesnesitelnou bolestí. Je respektována jeho lidská důstojnost a v posledních chvílích života nezůstane osamocen.



- Pacient a jeho rodina mají k dispozici telefonní číslo, na které je možné dovolat se kdykoliv během 24 hodin denně se žádostí o radu a pomoc.
- Lékaři a sestry zajišťují všechny odborné zdravotnické výkony, které je možno v domácím prostředí provádět.
- Služba je poskytována v oblasti do 30 km od Rychnova nad Kněžnou

Pokud z jakéhokoliv důvodu není možné pokračovat v péči o pacienta doma, je možné zprostředkovat jeho přijetí do lůžkového hospice.

**Cílová skupina** - klienti od 15 let v terminálním (konečném) stádiu nemoci, u nichž byla ukončena aktivní léčba (klienti do 15 let po předchozí konzultaci s lékařem hospice)

---

**Název služby:** Hospic Anežky České (NNO)

**Poskytovatel:** Oblastní charita Červený Kostelec

**Adresa:** 5. května 1170, 549 41 Červený Kostelec

**Ředitel:** Ing. Mgr. Miroslav Wajsar

**Kontakty:** 491 467 030, 491 610 300

**E-mail:** [sekretariat@hospic.cz](mailto:sekretariat@hospic.cz)

**Web:** [www.hospic.cz](http://www.hospic.cz)

**Informace o sociální službě:**

Forma pobytová – počet lůžek 30

**Cíle služby** – Základem činnosti je pochopení jedinečnosti každého člověka a úcta k jeho osobnosti. V péči o nevléčitelně nemocné je snahou naplnit celou šíři potřeb pro jejich důstojný a plnohodnotný život. Usilují o naplnění dnů nemocného životem, zároveň však respektují smrt jako nedílnou a přirozenou součást života. Činnost zahrnuje - úsilí o zmírnění fyzické i duševní bolesti, úsilí o respektování lidské důstojnosti, nabídku osobní blízkosti.

**Cílová skupina** – osoby s jiným zdravotním postižením (osoby s jiným onemocněním v neléčitelném stádiu), osoby se zdravotním postižením (osoby terminálně nemocné s onkologickým nebo neonkologickým onemocněním, u nichž byla ukončena kauzální léčba)

**Věková kategorie** – osoby od 18 let věku výše

---



## B. SOCIÁLNÍ A SOUVISEJÍCÍ SLUŽBY PRO ZDRAVOTNĚ POSTIŽENÉ OSOBY

**Název služby:** **Osobní asistence**

**Poskytovatel:** Centrum Orion, z.s.

**Adresa:** Dlouhá Ves 116, 516 01 Rychnov nad Kněžnou

**Vedoucí služby:** Mgr. Miroslava Červinková

**Kontakty:** 775 369 434, 494 371 928

**E-mail:** [orion@centrum-orion.cz](mailto:orion@centrum-orion.cz)

**Web:** [www.centrum-orion.cz](http://www.centrum-orion.cz)



**Informace o sociální službě:**

Forma terénní – kapacita 50 klientů, asistence je poskytována v okrese Rychnov nad Kněžnou

**Cíl služby:**

umožnit klientům zůstat ve svém domácím prostředí, které znají a jsou v něm spokojeni

- ✓ vytvořit podmínky pro kvalitní integraci klientů, umožnit jim vzdělávat se kolektivní formou a tak získávat nové zkušenosti a podněty, podporovat klienty při využívání přirozených vztahových sítí a při navazování nových sociálních kontaktů.
- ✓ za pomoci individuálního plánování spolupracovat s klienty na zdokonalení dovedností a znalostí, které vedou k naplnění jejich osobních potřeb a směřují v maximální možné míře k jejich začlenění do společnosti, k vedení aktivního a nezávislého způsobu života, k zabezpečení co možná nejvyšší míry soběstačnosti
- ✓ vytvářet příležitosti k tomu, aby klienti mohli v maximální možné míře uplatňovat vlastní vůli a jednat na základě vlastních rozhodnutí

**Cílová skupina** - Služba je určena dětem a mladým dospělým ve věku 3 – 26 let, které mají sníženou soběstačnost z důvodu tělesného, mentálního, kombinovaného nebo jiného zdravotního postižení a je tak ohrožen jejich vývoj a sociální začlenění v oblasti sebeobsluhy, komunikace s okolím, orientace v prostředí, společensky přijatelné chování, vzdělávání a další oblasti života a jejichž situace vyžaduje pomoc jiné osoby.

---

**Název služby:** **Centrum denních služeb**

**Poskytovatel:** Centrum Orion, z.s.

**Adresa:** Dlouhá Ves 116, 516 01 Rychnov nad Kněžnou

**Vedoucí služby:** Mgr. Miroslava Červinková

**Kontakty:** 775 369 434, 494 371 928

**E-mail:** [orion@centrum-orion.cz](mailto:orion@centrum-orion.cz)

**Web:** [www.centrum-orion.cz](http://www.centrum-orion.cz)



**Informace o sociální službě:**

Forma ambulantní – okamžitá kapacita 40 klientů

**Cíl služby:**

- za pomoci individuálního plánování spolupracovat s klienty centra denních služeb na zdokonalení dovedností a znalostí, které vedou k naplnění jejich osobních cílů a směřují v maximální možné míře k jejich začlenění do společnosti



- poskytovat takové služby, které přispějí ke zvýšení či dosažení nezávislosti klientů na sociální službě s ohledem na jejich individuální potřeby
- vytvářet příležitosti k tomu, aby klienti mohli v maximální možné míře uplatňovat vlastní vůli a jednat na základě vlastních rozhodnutí
- podporovat klienty při využívání přirozených vztahových sítí, služeb místních institucí a pracovních pokusech nebo v pracovním uplatnění v různých organizacích

**Cílová skupina** - Služba je určena dětem a dospělým ve věku od 6 do 50 let (kteří žijí a území Královéhradeckého kraje -ve výjimečných případech a v případě volné kapacity bude jednáno o možnosti využít tuto službu i se zájemcem z Pardubického kraje), které mají sníženou soběstačnost z důvodu tělesného, mentálního nebo kombinovaného zdravotního postižení a je tak ohrožen jejich vývoj a sociální začlenění v oblastech sebeobsluhy, komunikace s okolím, orientace v prostředí, společensky přijatelné chování, vzdělávání a další oblasti života a jejichž situace vyžaduje pomoc jiné osoby.

---

**Název služby: Stacionář sv. Františka – Denní stacionář**

- Denní stacionář pro osoby s mentálním postižením, kombinovaným postižením a poruchami autistického spektra
- Denní stacionář pro seniory

**Poskytovatel: Farní charita Rychnov nad Kněžnou**

**Adresa:** Palackého 111, 516 01 Rychnov nad Kněžnou

**Vedoucí služby:** Mgr. Eva Šmídová

**Kontakty:** 494 534 431, 731 598 926

**E-mail:** [e.smidova@tiscali.cz](mailto:e.smidova@tiscali.cz)

**Web:** [www.rychnov.charita.cz](http://www.rychnov.charita.cz)

**Informace o sociální službě:**

Forma ambulantní – 22 klientů

**Cíl** - poskytnout osobám s mentálním postižením, kombinovaným postižením, poruchami autistického spektra z Královéhradeckého kraje popř. i z jiných lokalit pravidelnou pomoc a podporu směřující k zachování nebo rozvíjení individuálních schopností, dovedností a zájmů. Umožnit uživatelům smysluplně naplnit svůj volný čas ve společnosti vrstevníků, začlenit je do běžné společnosti

**Cíl** - poskytnout seniorům z Královéhradeckého kraje popř. i z jiných lokalit pravidelnou pomoc a podporu směřující k zachování individuálních schopností, dovedností a zájmů. Umožnit uživatelům smysluplně naplnit svůj volný čas ve společnosti vrstevníků, začlenit je do běžné společnosti.

**Cílová skupina** – Osoby s mentálním postižením, kombinovaným postižením a autismem od 16 let z Královéhradeckého kraje popř. i z ostatních lokalit, kteří potřebují pravidelnou pomoc a podporu směřující k zachování nebo rozvíjení individuálních schopností, dovedností a zájmů, senioři Královéhradeckého kraje, kteří potřebují dlouhodobou podporu, dohled nebo péči druhé osoby.

**Věková kategorie** – od 16 let věku



**Název služby: Stacionář sv. Františka**

- Týdenní stacionář pro osoby s mentálním postižením, kombinovaným postižením a poruchami autistického spektra
- Týdenní stacionář pro seniory

**Poskytovatel: Farní charita Rychnov nad Kněžnou****Adresa:** Palackého 111, 516 01 Rychnov nad Kněžnou**Vedoucí služby:** Mgr. Eva Šmídová**Kontakty:** 494 534 431, 731 598 926**E-mail:** [e.smidova@tiscali.cz](mailto:e.smidova@tiscali.cz)**Web:** [www.rychnov.charita.cz](http://www.rychnov.charita.cz)**Informace o sociální službě:**

Forma pobytová – 11 lůžek

**Cíl** - je poskytnout lidem s mentálním postižením, kombinovaným postižením, poruchami autistického spektra z Královéhradeckého kraje popř. i z jiných lokalit pravidelnou pomoc a podporu směřující k zachování nebo rozvíjení individuálních schopností, dovedností a zájmů. Umožnit uživatelům smysluplně naplnit svůj volný čas ve společnosti vrstevníků, začlenit je do běžné společnosti.

**Cíl** - je poskytnout seniorům z Královéhradeckého kraje popř. i z jiných lokalit pravidelnou pomoc a podporu směřující k zachování individuálních schopností, dovedností a zájmů. Umožnit uživatelům smysluplně naplnit svůj volný čas ve společnosti vrstevníků, začlenit je do běžné společnosti.

**Cílová skupina** – Osoby s mentálním postižením, kombinovaným postižením a autismem od 16 let z Královéhradeckého kraje popř. i z ostatních lokalit, kteří potřebují pravidelnou pomoc a podporu směřující k zachování nebo rozvíjení individuálních schopností, dovedností a zájmů a senioři z Královéhradeckého kraje, kteří potřebují dlouhodobou podporu, dohled nebo péči druhé osoby

**Věková kategorie** – od 16 let věku

---

**Název služby: Odlehčovací služba****Poskytovatel: Farní charita Rychnov nad Kněžnou****Adresa:** Palackého 111, 516 01 Rychnov nad Kněžnou**Vedoucí služby:** Mgr. Eva Šmídová**Kontakty:** 494 534 431, 731 598 926**E-mail:** [e.smidova@tiscali.cz](mailto:e.smidova@tiscali.cz)**Web:** [www.rychnov.charita.cz](http://www.rychnov.charita.cz)**Informace o sociální službě:**

Forma pobytová – 11 klientů

**Cíl** - pobytové odlehčovací služby je umožnit pečující fyzické osobě nebo osobám nezbytný odpočinek. Uživatelům služba umožní spolupráci s pracovníky stacionáře na rozvoji či udržení současných schopností a dovedností, a tak posílí jejich soběstačnost. Získají informace příp. podporu k uskutečnění svých vlastních přání a plánů. Mají jistotu, že jim bude se zájmem a úctou poskytnuta odborná pomoc a péče, kterou potřebují. Mohou navazovat společenské vztahy, prožívat radost, upevňovat své sebevědomí a naplňovat své duchovní potřeby.





**Cílová skupina** – Senioři a lidé s mentálním a kombinovaným postižením od 16 let převážně z Královéhradeckého kraje.

**Věková kategorie** – od 16 let věku

---

**Název služby:** **Sociální rehabilitace**

**Poskytovatel:** Péče o duševní zdraví

**Adresa:** pobočka - Panská 1492, 516 01 Rychnov nad Kněžnou

**Vedoucí střediska:** Mgr. Pavel Provazník

**Kontakty:** 494 322 025, 773 915 745

**E- mail:** [pdz-rk@pdz.cz](mailto:pdz-rk@pdz.cz)

**Web:** [www.pdz.cz](http://www.pdz.cz)

**Informace o sociální službě:**

Forma ambulantní a terénní – 30 klientů (okamžitá kapacita služby bez ohledu na formu poskytování)

**Cíl** – pomáhat duševně nemocným lidem, aby mohli žít v prostředí podle své volby, spokojeně a co nejsamostatněji.

**Cílová skupina** – osoby s duševním onemocněním

**Věková kategorie** – od 18 let věku

---



**Název služby:** **Osobní asistence**

**Poskytovatel:** Hewer, z.s.

**Adresa:** Středisko osobní asistence, Akademika Heyrovského 1178/6, 500 03 Hradec Králové

**Vedoucí střediska:** Bc. Hana Karmanská

**Kontakty:** 736 505 553

**E- mail:** [hradeckob@pecovatel.cz](mailto:hradeckob@pecovatel.cz)

**Web:** [www.osobniasistent.cz](http://www.osobniasistent.cz)

**Informace o sociální službě:**

Forma terénní – kapacita služby 15 – 20 klientů

**Cíl** – je maximální možná integrace zdravotně či jinak znevýhodněných osob do společnosti. Osobní asistent je očima, ušima, rukama či nohama staršího, nemocného, zraněného nebo postiženého člověka a pomáhá mu zapojovat se do společnosti a života tak, jak si klient sám přeje. **Služba je poskytována v místě pobytu klienta 24 hodin denně, 7 dní v týdnu včetně víkendů a svátků**

**Cílová skupina** – osoby se zdravotním postižením, senioři

**Věková kategorie** – bez omezení věku

---



**Název služby:** Domov pro osoby se zdravotním postižením

**Poskytovatel:** Oblastní charita Červený Kostelec

**Adresa:** Domov sv. Josefa, Žireč 1, 544 04 Dvůr Králové n. Labem

**Vedoucí služby:** Mgr. Dominik Melichar

**Kontakty:** 499 628 505, 491 610 600, 466 628 513

**E-mail:** [sekretariat@dsj-zirec.cz](mailto:sekretariat@dsj-zirec.cz)

**Web:** [www.domovsvatehojosefa.cz](http://www.domovsvatehojosefa.cz)



**Informace o sociální službě:**

Forma pobytová – 29 lůžek

**Cíl** - poskytovat osobám se zdravotním postižením co nejširší komplex služeb se záměrem poskytnout jim účinnou pomoc a podporu odpovídající jejich individuálním potřebám.

- umožnit klientům prožívat kvalitní život v prostředí co nejvíce podobném domácímu
- žít běžným způsobem života dle svých přání a zvyklostí (v závislosti na zdravotním stavu) ve společenském dění, v kontaktu se známými a s možností využívat veřejné instituce.
- podporovat uživatele udržet si co nejdéle soběstačnost i sebeobslužnost v rámci jeho možností

**Cílová skupina** – osoby se zdravotním postižením (roztroušenou sklerózou mozkomíšní) bez ohledu na místo jejich trvalého pobytu

**Věková kategorie** – od 19 let věku

---

**Název služby:** Odlehčovací služby

**Poskytovatel:** Oblastní charita Červený Kostelec

**Adresa:** Domov sv. Josefa, Žireč 1, 544 04 Dvůr Králové n. Labem

**Vedoucí služby:** Mgr. Dominik Melichar

**Kontakty:** 499 628 681

**E-mail:** [sekretariat@dsj-zirec.cz](mailto:sekretariat@dsj-zirec.cz)

**Web:** [www.domovsvatehojosefa.cz](http://www.domovsvatehojosefa.cz)



**Informace o sociální službě:**

Forma pobytová – 29 lůžek

**Cíl** - je umožnit důstojný život osobám se sníženou soběstačností z důvodu zdravotního postižení (především RS), kteří pobývají přechodně v Domově sv. Josefa v Žirči u Dvora Králové n. Labem, zvýšení jejich možností zapojit se, nebo aspoň co nejdéle setrvat v zapojení, do běžného života společnosti. Cílem služby je i pomoc blízkým osobám, které o ně pečují v jejich přirozeném sociálním prostředí, a to jak odbornou radou, tak poskytnutím nezbytného odpočinku po dobu přijetí uživatele. **Délka pobytu je 1 měsíc**, nebo dle kapacity zařízení.

**Cílová skupina** – osobám se zdravotním postižením (roztroušenou sklerózou mozkomíšní nebo jiným neurologickým onemocněním s obdobnými projevy) bez ohledu na místo jejich trvalého pobytu.

**Věková kategorie** – od 18 let věku

---

**Název služby: Odborné sociální poradenství****Poskytovatel:** Centrum pro integraci osob se zdravotním postižením

Královéhradeckého kraje, o. p. s.

**Adresa:** Palackého 694, 516 01 Rychnov nad Kněžnou**Vedoucí služby: PhDr. Mgr. Monika Vacková****Kontakty:** 494 535 494, 605 037 761**E- mail:** [rychnov@czphk.cz](mailto:rychnov@czphk.cz)**Web:** [www.czphk.cz](http://www.czphk.cz)**Informace o sociální službě:**

Poskytování služeb základního a odborného sociálního poradenství, půjčování kompenzačních pomůcek pro osoby se zdravotním postižením, zprostředkování odborných konzultací, pomoc při uplatňování práv a obstarávání osobních záležitostí.

Půjčování rehabilitačních a kompenzačních pomůcek pro osoby se zdravotním postižením, včetně poskytování informací o možnostech získání těchto pomůcek. Prodej kompenzačních pomůcek pro osoby se sluchovým postižením, včetně jejich instalace v domácích podmínkách. Prodej baterií a koncovek do naslouchacích aparátů. Pomoc při uplatňování práv, oprávněných zájmů a při obstarávání osobních záležitostí. Sociálně právní poradenství pro osoby se zdravotním postižením zajišťované externím právníkem. Zprostředkování odborných konzultací v oblasti architektonických bariér a přístupnosti objektů veřejného a kulturního charakteru. Informace o činnosti jiných občanských sdružení zdravotně postižených.

**Cíl** – Cílem služeb centra je kvalitní život, osobní růst a co největší nezávislost osob se zdravotním postižením. Vybavit je takovými dovednostmi a informacemi, aby byli schopni v maximální možné míře samostatně naplňovat své životní potřeby, získat potřebné sebevědomí a zaměřit se na možnosti svého dalšího rozvoje. Podporovat u svých klientů převzetí odpovědnosti za vlastní život, samostatnost a aktivitu. Ve vztahu ke zdravé veřejnosti je cílem vybavit ji takovými dovednostmi a informacemi, aby byla schopna odstraňovat a dále nevytvářet nové architektonické a mezilidské bariéry, které by nadbytečně ztěžovaly již tak složitou situaci našich spoluobčanů se zdravotním postižením.

**Cílová skupina** – služby poskytují bez ohledu na druh a rozsah zdravotního postižení klientů, na věk a situaci, tzn., zda je klient v obtížné sociální situaci, či je takovouto situací ohrožován. Služby nejsou směřovány pouze k občanům se zdravotním postižením, ale zaměřují je i na osoby jim blízké a širokou laickou i odbornou veřejnost.

**Věková kategorie** – bez omezení

**Název služby: Poradenství****Poskytovatel:** Svaz postižených civilizačními chorobami v ČR, základní organizace

Kostelec nad Orlicí

**Adresa:** Jiráskovo náměstí 69, Kostelec nad Orlicí**Vedoucí služby:** Matějusová Blanka**Kontakty:** 739 042 366**E- mail:** [matejus58@seznam.cz](mailto:matejus58@seznam.cz)**Web:** [www.civilky.cz](http://www.civilky.cz)**Informace o sociální službě:**

**Cíl** – Nabízíme odborné rehabilitační a rekondiční programy a tím se odlišují od jiných organizací zaměřených pouze na volnočasové aktivity. Cílem je opětovně začlenit do společnosti osoby dlouhodobě a trvale nemocné a seniory a soustředit se na prevenci civilizačních onemocnění a poradenství těmto osobám.

**Cílová skupina** – osoby dlouhodobě a trvale nemocné, zdravotně postižené osoby, senioři

**Věková kategorie** – bez omezení

---

**Název služby:** **Půjčovna zdravotnických pomůcek**

**Poskytovatel:** Bc. Jana Krejsová, DiS. a Jana Morávková

**Adresa:** Procházkova 1227, Kostelec nad Orlicí

**Vedoucí služby:** Morávková Jana

**Kontakty:** 603 318 358

**Poznámka:** Provozní doba půjčovného 16.00 – 18.00 hod pondělí až pátek.  
Volat možno kdykoli během dne včetně víkendu.

**E- mail:** [moravkova@domacipece.eu](mailto:moravkova@domacipece.eu)

**Web:** [www.domacipece.eu](http://www.domacipece.eu)

**Informace o sociální službě:**

**Cíl** – ulehčení běžných úkonů osobám se zdravotním postižením buď na přechodnou dobu, nebo i dlouhodobě dle individuální potřeby. Půjčovna nabízí toaletní a sprchovací vozíky, chodítka různých typů, elektricky polohovatelná lůžka s hrazdou a zábranami, mechanické vozíky, nástavce na WC aj.

**Cílová skupina** – Větší děti a dospělé osoby

---

**Název služby:** **Odborné sociální poradenství**

**Poskytovatel:** Hradecké centrum pro osoby se sluchovým postižením o. p. s.

**Adresa:** Milady Horákové 504, 500 06 Hradec Králové

**Vedoucí služby:** Mgr. Tereza Koliášová, Ph.D.

**Kontakty:** 495 533 138, 773 595 327, 773 595 328

**E- mail:** [hradeckecentrum@seznam.cz](mailto:hradeckecentrum@seznam.cz)

**Web:** [www.hradeckecentrum.cz](http://www.hradeckecentrum.cz)



**Informace o sociální službě:**

Poradenství znamená poskytování informací. Naše služba zahrnuje poradenství o sluchovém postižení, kompenzačních pomůckách a při řešení osobních problémů. Neslyšícím klientům pomáháme např. při vyřizování telefonátů a s vysvětlením úředních dopisů. Nedoslýchaví lidé se na nás obracejí pro rady při nošení sluchadel či výběru jiných pomůcek. Fakultativní službou je půjčování kompenzačních pomůcek a odborné literatury. Služby jsou poskytovány v poradně od pondělí do čtvrtka (pátek pouze pro objednané) a terénně po předchozí domluvě po celém území Královéhradeckého kraje.

**Cíl** – poskytovat bezpečné a důvěrné prostředí pro řešení osobních záležitostí; motivovat k aktivnímu, samostatnému životu; zajistit návaznost odborné pomoci.

**Cílová skupina** – osoby se sluchovým postižením a jejich rodinní příslušníci a blízké osoby.

**Věková kategorie** – bez omezení.

**Název služby:** **Tlumočnické služby**

**Poskytovatel:** Hradecké centrum pro osoby se sluchovým postižením o. p. s.

**Adresa:** Milady Horákové 504, 500 06 Hradec Králové

**Vedoucí služby:** **Mgr. Monika Krúpová**

**Kontakty:** 495 533 138, 773 592 326

**E- mail:** [hradeckecentrum@seznam.cz](mailto:hradeckecentrum@seznam.cz)

**Web:** [www.hradeckecentrum.cz](http://www.hradeckecentrum.cz)



**Informace o sociální službě:**

Tlumočnické služby zprostředkovávají komunikaci mezi klientem se sluchovým postižením a slyšícími při vyřizování běžných záležitostí (např. na úřadě, v bance, u lékaře atd.). Služby jsou poskytovány terénní i ambulantní formou. Tlumočení probíhá podle potřeb klienta, nejčastěji v českém znakovém jazyce, znakované češtině či artikulačně. Služby jsou poskytovány od pondělí do pátku v čase od 7 do 17 hodin. Každé tlumočení je třeba předem řádně objednat na výše uvedených kontaktech.

**Cíl** – profesionálně zprostředkovat srozumitelnou komunikaci; zapojit uživatele do řešení vlastních záležitostí; šířit povědomí o právech a potřebách osob se sluchovým postižením.

**Cílová skupina** – osoby se sluchovým postižením a jejich rodinní příslušníci a blízké osoby.

**Věková kategorie** – bez omezení.

**Název:** **Raná péče Čechy**

**Poskytovatel:** Centrum pro dětský sluch Tamtam, o.p.s.

**Adresa:** Hábova 1571, 150 00 Praha 5 – Stodůlky

**Kontaktní osoba:** Mgr. Martina Pěčová

**Telefon:** +420 251 510 744

**E-mail:** [ranapececechy@detskysluch.cz](mailto:ranapececechy@detskysluch.cz)

**Web:** [www.detskysluch.cz](http://www.detskysluch.cz)



**Informace o sociální službě:**

Kapacita služby: 140 rodin souběžně v 9 krajích ČR / rok

**Cíl** - Posláním Rané péče Čechy je posilovat kompetence rodiny s dětmi (nejvýše do sedmi let věku) se sluchovým postižením a snižovat její závislost na sociálních systémech. Cílem rané péče je sociální integrace rodiny a dítěte. Služby jsou poskytovány zdarma.

**Stručný popis služby:**

Široká podpora rodiny vychovávající dítě se sluchovým postižením.

Raná péče je zaměřena na snížení negativního vlivu sluchového postižení, na vývoj dítěte a celou jeho rodinu. Podporuje psychomotorický vývoj dítěte s důrazem na rozvoj jeho komunikačních dovedností. Posiluje kompetence rodiny a snižuje její závislost na sociálních systémech. Napomáhá vytvářet podmínky začleňování dítěte se sluchovým postižením a jeho rodiny do společnosti.

**Cílová skupina:** Rodiny s dětmi se sluchovým postižením.

**Věková kategorie:** Rodiny s dětmi ve věku 0 - 7 let.

**Název: Sociálně aktivizační služby pro rodiny s dětmi****Poskytovatel:** Centrum pro dětský sluch Tamtam, o.p.s.**Adresa:** Chemiků 129, 530 09 Pardubice II – Polabiny**Kontaktní osoba:** Bc. Romana Procházková, DiS.**Telefon:** + 420 733 710 004**E-mail:** [saspardubice@detskysluch.cz](mailto:saspardubice@detskysluch.cz)**Web:** [www.detskysluch.cz](http://www.detskysluch.cz)**Informace o sociální službě**

Kapacita služby: 100 (celková kapacita služby, kapacita pracoviště v Pardubicích je 20)

**Cíl** - Poskytovat odbornou pomoc a podporu rodinám s dětmi, které se v důsledku sluchového postižení nacházejí v nepříznivé sociální situaci. Pomáhat snižovat a minimalizovat sociální vyloučení těchto rodin.

- Poskytovat informace potřebné k porozumění specifikům sluchového postižení každé konkrétní rodině a tím snižovat dopady sluchového postižení na rodinu.
- Pomáhat rodinám vyrovnávat se se sluchovým postižením a tím umožnit vytváření podmínek pro přijetí dítěte v rodině.
- Podporovat a rozvíjet rodičovské kompetence, psychomotorický vývoj dítěte, komunikační, sociální a emoční dovedností dětí a rodičů.
- Podílet se na snižování sociálního vyloučení rodin v kontextu sluchového postižení zprostředkováním kontaktu se společností, s osobami se sluchovým postižením a s dalšími rodinami v obdobné situaci.

**Cílová skupina:**

- Rodiny s dětmi se sluchovým postižením od 0 do 18 let
- Rodiny s dětmi s kombinovaným postižením od 0 do 18 let, přičemž jedno z postižení je sluchové
- Rodiny s dětmi od 0 do 18 let, kdy jeden nebo více členů v rodině má sluchové postižení (např. neslyšící rodiče se slyšícím dítětem)

**Stručný popis služeb:**

Sociálně aktivizační služby jsou určeny rodičům, kteří mají dítě se sluchovým nebo kombinovaným postižením nebo mají sami sluchové postižení a procházejí náročnou životní etapou, hledají oporu v nepříznivé rodinné či sociálně-ekonomické situaci, vyhledávají kontakt s ostatními rodinami, potřebují podporu rozvoje dětí, vzájemné komunikace, nebo poradit, jak dítě připravit na vstup do mateřské či základní školy. Forma poskytování služby je ambulantní a terénní.



## C. SOCIÁLNÍ A SOUVISEJÍCÍ SLUŽBY PRO RODINY S DĚTMI

**Název služby:** Stopa čápa

**Poskytovatel:** Salinger, z.s. – Hradec Králové

**Adresa:** Karla IV. 1222/25a, 500 02 Hradec Králové

**Vedoucí služby:** Mgr. Tereza Čejková, DiS.

**Kontakty:** 773 800 292

**E-mail:** [stopa.capa@salinger.cz](mailto:stopa.capa@salinger.cz)

**Web:** [www.salinger.cz](http://www.salinger.cz)



**Informace o sociální službě:**

Forma ambulantní – počet klientů 50, terénní – počet klientů 50

**Cíl** - Prostřednictvím provázení, vzdělávání, psychické a informační podpory pomáhat náhradním rodinám z Královéhradeckého kraje tak, aby mohly vytvořit harmonické rodinné zázemí a zajistily tak dětem v nich žijícím optimální podmínky pro příznivý vývoj a vstup do dospělosti

- ✓ stabilní a fungující náhradní rodina
- ✓ podpora náhradních rodičů v rozvíjení pozitivních vztahů mezi přijatým dítětem a jeho biologickými rodiči

**Cílová skupina**- náhradní rodiny z Královéhradeckého kraje, které mohou mít mimo dětí přijatých, také děti vlastní.

**Věková kategorie** – rodiny s dítětem/děťmi od 3 let

**Název služby:** Centrum pro dětský sluch Tamtam, o. p. s. – sociálně aktivizační služby

**Poskytovatel:** Centrum pro dětský sluch Tamtam, o. p. s.

**Adresa:** Hábova 1571/22, Praha 13

**Vedoucí služby:** Mgr. Fenclová Jana

**Kontakty:** 235 517 313, 603 710 748

**E-mail:** [aktivizacni.centrum@detskysluch.cz](mailto:aktivizacni.centrum@detskysluch.cz)

**Web:** [www.detskysluch.cz](http://www.detskysluch.cz)



**Informace o sociální službě:**

Forma ambulantní – počet klientů 130

Forma terénní – počet klientů 30

**Cíl** - hájit zájmy sluchově postižených dětí a jejich rodičů, podporovat integraci dětí do slyšící společnosti a zasazovat se o zlepšování podmínek pro péči o sluchově postižené děti v ČR.

**Cílová skupina:**

- skupina rodičů dětí s různým typem sluchového postižení a dětí s kombinovaným postižením, z nichž jedno je sluchové.
- skupina uživatelů jejích služeb jsou dospělí neslyšící, nedoslýchaví a ohluchlí lidé a lidé s kochleárním implantátem.

**Věková kategorie** – osoby do 64 let věku

**Název služby: Triangl – sanace rodiny**

**Poskytovatel:** Salinger, o. s. – Hradec Králové

**Adresa:** Karla IV. 430, 500 02 Hradec Králové

**Vedoucí služby:** Mgr. Tereza Maurerová

**Kontakty:** 495 426 224, 774 807 011

**E-mail:** [triangl@salinger.cz](mailto:triangl@salinger.cz)

**Web:** [www.salinger.cz](http://www.salinger.cz)



**Informace o sociální službě:**

Forma ambulantní (25 klientů), terénní (30 klientů)

**Cíl** - nabídnout rodině ohroženého dítěte pomoc a podporu, aby se předcházelo umístění dítěte do ústavní péče nebo aby byla dána rodičům podpora k vytvoření bezpečného a šťastného domova vhodného pro návrat dítěte z ústavní péče zpět domů.

**Cílová skupina** - Rodiny s dětmi ve věku 3 – 18 let, kde se vyskytují výchovné problémy (např. záškoláctví), je potřeba pomoc a podpora při výchově dětí (např. pomoc s nastavením domácích pravidel), je potřeba pomoc a podpora v péči o děti (příprava dětí do školy, hygiena, stravování, atd.). Rodiny, kde je nařízen dohled nad výchovou dětí, rodiny, kde hrozí nařízení ústavní výchovy u dítěte.

**Poznámka** - Služby jsou poskytovány bezplatně na základě sestavení individuálního plánu klienta, služby jsou poskytovány za účasti více institucí. Nabízíme rodinné poradenství, rodinnou terapii, sociálně právní poradenství, pomoc v krizových situacích, sociální asistence v rodinách, doprovázení apod.

**Název služby: Azylový dům pro matky s dětmi - Domov na skalách**

**Poskytovatel:** Cesta pro rodinu, z.ú.

**Adresa:** ČSA 728, 564 01 Žamberk

**Vedoucí služby:** Bc. Dagmar Jansová

**Kontakty:** 465 321 327

**E-mail:** [jansova@cestaprorodinu.cz](mailto:jansova@cestaprorodinu.cz)

**Web:** [www.cestaprorodinu.cz](http://www.cestaprorodinu.cz)



**Informace o sociální službě:**

Forma pobytová – 32 lůžek (počet lůžek lze doplnit 8 postýlkami pro děti do 4 let na celkový počet 40)

**Cíl** - napomáhat v Domově na skalách v Žamberku ženám a matkám s dětmi, které potřebují bezpečné bydlení, zajištění základních životních potřeb a podporu k zvládnání samostatného života.

- ✓ Zajistit bezpeční uživatelů
- ✓ Zajistit základní životní potřeby uživatelů
- ✓ Zvýšit dovednosti ke zvládnání samostatného života uživatelů
- ✓ Poskytovat kvalitní službu

**Cílová skupina** – matky s dětmi a ženy do 64 let

- ✓ týrané a zneužívané
- ✓ které ztratily bydlení a nemají rodinné zázemí



- ✓ nezvládající základní péči o děti a vedení domácnosti
- ✓ které souhlasí s vnitřními předpisy Azylového domu

Dostupnost služby – služba je dostupná nepřetržitě 24 hodin denně.

---

**Název služby: Krizová pomoc - Domov na skalách**

**Poskytovatel:** Cesta pro rodinu, z.ú

**Adresa:** ČSA 728, 564 01 Žamberk

**Vedoucí služby:** Bc. Dagmar Jansová

**Kontakty:** 465 321 327

**E-mail:** [jansova@cestaprorodinu.cz](mailto:jansova@cestaprorodinu.cz)

**Web:** [www.cestaprorodinu.cz](http://www.cestaprorodinu.cz)



**Informace o sociální službě:**

Forma pobytová – 4 lůžka

**Cíl** - pomáhat ženám, rodičům s dětmi a rodinám, kteří se ocitli náhle bez přístřeší a nemá jim kdo pomoci. Pomoc představuje poskytnutí bezpečného ubytování zpravidla na sedm dní, materiální a psychickou podporu, základní poradenství. Službu poskytujeme také anonymně.

- ✓ Zajistit bezpečí uživatelů
- ✓ Zajistit základní životní potřeby uživatelů
- ✓ Zahájit vyřizování běžných záležitostí
- ✓ Poskytovat kvalitní službu

**Cílová skupina** – pro ženy, rodiče s dětmi a rodiny

- ✓ Týrané a zneužívané osobou blízkou, nemá jim kdo pomoci
- ✓ V situaci ohrožení zdraví nebo života, které přechodně nemohou svoji situaci řešit sami

**Naše služby krizové pomoci nejsou určeny pro**

- ✓ Ženy, rodiče s dětmi a rodiny vyžadující tlumočnicka
- ✓ Ženy, rodiče s dětmi a rodiny zjevně neovládají své chování, jsou nebezpečné sobě i svému okolí
- ✓ Muže bez dětí
- ✓ Nezletilé dítě bez doprovodu dospělé osoby

**Dostupnost služby** – nepřetržitě 24 hodin denně

---

**Název služby: Středisko rané péče Sluníčko**

**Poskytovatel:** Oblastní charita Hradec Králové

**Adresa:** třída Karla IV. 1222, 500 02 Hradec Králové

**Vedoucí služby:** Mgr. Pavlína Chmelíková

**Kontakty:** 495 260 732, 777 721 642

**E-mail:** [slunicko@charitahk.cz](mailto:slunicko@charitahk.cz)

**Web:** [www.charitahk.cz](http://www.charitahk.cz)



**Informace o sociální službě:**

Terénní i ambulantní forma poskytování: počet klientů - 100  
Služba může být sjednána maximálně pro 100 klientů (rodin).

**Cíl** - Rodinám dítěte se zdravotním postižením nebo ohroženým vývojem poskytujeme odbornou pomoc a podporu tak, aby dokázaly využít své schopnosti a možnosti. Usilujeme, o co nejvyšší možné začlenění rodin do běžného života.

**Cílová skupina**- Rodina dítěte se speciálními potřebami, z důvodu zdravotního postižení nebo jinak ohroženým na vývoji, ve věku od narození do 7 let, žijící v Královéhradeckém kraji, konkrétně:

- ✓ rodina dítěte s tělesným, mentálním nebo kombinovaným postižením
- ✓ rodina dítěte s problémy vývoje z důvodu nepříznivého zdravotního stavu - komplikovaného nebo předčasného porodu, nedonošenosti, nízké porodní váhy, apod.
- ✓ rodina dítěte s autismem
- ✓ rodina dítěte se zrakovým postižením

**Věková kategorie klientů:** Rodiny s dítětem do 7 let věku

---

**Název služby:** **Mateřské centrum Cvrček**

**Poskytovatel:** Mateřské centrum Cvrček z.s.

**Adresa:** Příkopy 530, 517 41 Kostelec nad Orlicí

**Vedoucí služby:** Andrea Kocourková

**Kontakty:** 774 321 111

**E-mail:** [cvrcek@cvrcek.org](mailto:cvrcek@cvrcek.org)

**Web:** [www.cvrcek.org](http://www.cvrcek.org)

**Informace o sociální službě:**

**Cíl** - Primární prevence nežádoucích sociálních jevů, kterými jsou rodiny s malými dětmi, a zejména ženy na mateřské/rodičovské dovolené, ohroženy (sociální izolace, kriminalita, chudoba, domácí násilí, závislost na internetu, alkoholu aj.). Mateřské centrum nabízí bezpečný prostor všem rodičům s malými dětmi z Kostelce nad Orlicí a okolí pro společné setkávání se, výměnu zkušeností, vytváření nových sociálních vazeb pro rodiče, kteří se do Kostelce přistěhovali, přípravu dětí na vstup do předškolního vzdělávání a zajišťuje kulturní, sportovní, a hlavně vzdělávací aktivity pro rodiče s malými dětmi, předporodní přípravu, cvičení pro těhotné, laktační poradenství, masáže miminek. Mateřské centrum je nezisková organizace hradící svoji činnost ze sponzorských darů, příspěvků vlastních členů a z finanční pomoci obce, Královéhradeckého kraje a MPSV.

**Cílová skupina** – rodiny s malými dětmi

**Věková kategorie** – 0-99 let

---

**Název služby:** **Psychologická ambulance**

**Poskytovatel:** Psychologická ambulance Rychnov nad Kněžnou

**Adresa:** Jiráskova 506, 516 01 Rychnov nad Kněžnou

**Vedoucí služby:** Mgr. Lucie Hornová

**Kontakty:** 494502383, 731619821

**E-mail:** [psychologrk@psychologrk.com](mailto:psychologrk@psychologrk.com)

**Web:** [www.psychologrk.com](http://www.psychologrk.com)

**Informace o sociální službě:**



Vyšetření, psychoterapie, skupinová i párová psychoterapie, fyzioterapie, arteterapie, homeopatie

---

**Název služby: Dítě v srdci**

**Poskytovatel: Perinatální hospic Dítě v srdci, z. s.**

**Adresa sídla:** Jiráskovo náměstí 71, 517 41 Kostelec nad Orlicí

Kontaktní adresa: Jiráskovo náměstí 71, 517 41 Kostelec nad Orlicí

**Vedoucí služby:** Bc. Alena Peremská

**Kontakty: 731 188 116, 731 031 064**

E-mail: [info@дитеvsrdci.cz](mailto:info@дитеvsrdci.cz), [alena@дитеvsrdci.cz](mailto:alena@дитеvsrdci.cz)

Web: [www.дитеvsrdci.cz](http://www.дитеvsrdci.cz)



**Informace o sociální službě:**

**Cíl služby:** Komplexní péče o celou rodinu očekávající dítě s život limitující diagnózou.

Podpora rodin, které se rozhodnou své dítě donosit, porodit a nechat zemřít přirozenou cestou.

- ✓ Zajištění psychické podpory rodin po potratech a indukovaných porodech.
- ✓ Poskytnutí pomoci od okamžiku stanovení fatální diagnózy, během celého těhotenství, při porodu a během následné péče o dítě do doby, než zemře.
- ✓ Zajištění tvorby vzpomínkových předmětů a memory boxů.
- ✓ Podpora rodiny ve fázi truchlení.
- ✓ Podpora vytváření multidisciplinárních týmů obsahujících doly, porodní asistentky, zdravotní sestry, gynekology, neonatology, pediatry, psychology a psychoterapeuty, sociální pracovníce, duchovní, kaplany a poradce v truchlení.
- ✓ Šíření programu perinatální hospicové péče do povědomí široké veřejnosti.
- ✓ Snaha implementovat tento program jako běžnou součást zdravotnictví, tedy samozřejmou a aktivně nabízenou možnost rozhodnout se pro pokračování těhotenství i po stanovení život limitující diagnózy dítěte.
- ✓ Pořádání školení a seminářů na téma perinatální hospicové péče a podpory rodičovských kompetencí pro doprovázející osoby, laiky i zdravotníky.

**Cílová skupina** - rodiny očekávající dítě s život limitující diagnózou

---

## D. SOCIÁLNÍ A SOUVISEJÍCÍ SLUŽBY PRO OSOBY OHROŽENÉ SOCIÁLNÍM VYLOUČENÍM A V NEPŘÍZNIVÉ SOCIÁLNÍ SITUACI

**Název služby:** Centrum terénních programů Královéhradeckého kraje

**Poskytovatel:** Laxus z.ú.

**Adresa:** Sadová 2107, Nymburk, 28802

**Vedoucí služby:** Bc. Eva Mířková

**Kontakty:** 733531078

**E-mail:** [teren.hradec@laxus.cz](mailto:teren.hradec@laxus.cz)

**Web:** [www.laxus.cz](http://www.laxus.cz)



### Informace o sociální službě:

Forma terénní – maximální denní kapacita 30 klientů

**Cíl** - poskytovat sociální a adiktologické služby uživatelům drog v jejich přirozeném prostředí na území Královéhradeckého kraje za účelem minimalizace rizik spojených s užíváním drog a ochrany veřejného zdraví.

(Pozn. Adiktologie – věda, zabývající se závislostmi, jejich prevencí, původem, léčbou, výzkumem, poradenstvím a jinými souvislostmi)

- Základní cíl poskytované služby:
- vyhledávání problémových uživatelů drog ve městě a monitorování drogové scény
- sběr odhozeného injekčního materiálu a monitoring rizikových lokalit
- poradenství pro uživatele drog (zdravotní, sociální, trestně právní)
- výměna injekčního materiálu a distribuce materiálu snižujícího rizika působená užíváním drog (injekční voda, dezinfekce, kondomy aj.)
- testování na infekční choroby
- předléčebné poradenství a zprostředkování léčby
- **Cílová skupina** – uživatelé drog a jiné osoby ohrožené zdravotními a sociálními dopady rizikového chování spojeného s užíváním drog (injekční i neinjekční uživatelé drog a jejich partneři, osoby blízké uživatelům drog)

**Územní vymezení poskytování služeb** – Kostelec nad Orlicí, Týniště nad Orlicí

### Věková kategorie:

Starší děti (11 - 15 let)

Dorost (16 – 18 let)

Mladí dospělí (19 – 26 let)

Dospělí (27 – 64 let)

---

**Název služby:** Terénní program v Královéhradeckém kraji

**Poskytovatel:** Aufori, o.p.s.

**Adresa:** Habrmanova 136/3, Hradec Králové

**Adresa regionálního pracoviště** – Příkopy 530, 516 01 Kostelec nad Orlicí

**Vedoucí služby:** Mgr. Nikola Nováková, vedoucí služby terénní programy



**Kontakty:** 773 194 391, email: [novakova.aufori@gmail.com](mailto:novakova.aufori@gmail.com)

**Terénní sociální pracovník pro Kostecko a Rychnovsko:** Andrea Vítková, DiS

**Kontakty:** 776 841 369, email: [vitkova.aufori@gmail.com](mailto:vitkova.aufori@gmail.com)

**Terénní pracovník pro Kostecko a Rychnovsko:** Bc. Barbora Vandasová

**Kontakty:** 773 128 720, email: [vandasova.aufori@gmail.com](mailto:vandasova.aufori@gmail.com)

**Web:** [www.aufori.cz](http://www.aufori.cz)

**Informace o sociální službě:** V terénních programech podporujeme sociální fungování a začlenění lidí, kteří žijí v nepříznivých podmínkách. Pomáháme jim překonat problémy s bydlením, prací, dluhy, které jsou způsobeny chudobou a které nezvládají vyřešit vlastními silami. Klienty vyhledáváme, pomáháme nastavit postup řešení jejich situace, zprostředkováváme pomoc dalších institucí a dohlížíme na to, jestli navržená řešení vedou k překonání nepříznivé situace. S klienty pracujeme v jejich přirozeném prostředí.

**Cíl -** Vyhledat osoby ohrožené sociálním vyloučením či sociálně vyloučené a zprostředkovat jim pomoc vedoucí k řešení jejich nepříznivé situace. Spolupracovat s těmito lidmi s cílem zlepšit sociální fungování ve společnosti

**Cílová skupina** – osoby sociálně vyloučené či sociálním vyloučením ohrožené

**Věková kategorie** – starší 18 let

**Název služby:** Občanské poradenské středisko, o. p. s.

**Poskytovatel:** Občanská poradna Náchod,  
kontaktní místo Kostelec nad Orlicí

**Adresa:** Příkopy 530, 517 41 Kostelec nad Orlicí

**Kontakty:** 734 370 960

**E-mail:** [opnachod@ops.cz](mailto:opnachod@ops.cz)

**Web:** [www.ops.cz](http://www.ops.cz)



**Informace o sociální službě:**

**Cíl -** Občanská poradna pomáhá lidem, kteří se ocitli v tíživé životní situaci, nebo jim taková situace hrozí. Služba je určena těm, kteří si nemohou pomoci sami, např. z důvodu věku, zdravotních problémů, pro krizovou životní a sociální situaci, nedostatek informací, financí, nebo dovedností. Služba nabízí individuální přístup kvalifikovaných sociálních pracovníků, anonymitu a naši mlčenlivost, nestrannost a nezávislost. Služba je bezplatná.

Občanská poradna nenabízí advokátní a finanční služby, pracovníci nepřebírají zodpovědnost za řešení. Neumíme zázraky.

**Problémy, které s námi můžete řešit:** dluhy, bydlení, rodinné problémy (rozvod, výživné, dědictví aj.), zaměstnání (výpověď apod.), spotřebitelství, sociální dávky (orientace v systému sociálních dávek).

Pomáháme obětem trestných činů (domácí násilí, trestní oznámení, mediace).

**Cílová skupina:**

Cílová skupina dle registru sociálních služeb:

- děti a mládež ve věku od 6 do 26 let ohrožené společensky nežádoucími jevy
- oběti domácího násilí
- oběti trestné činnosti

- osoby bez přístřeší
- osoby v krizi
- osoby žijící v sociálně vyloučených komunitách
- osoby, které vedou rizikový způsob života nebo jsou tímto způsobem života ohroženy
- rodiny s dítětem/děťmi
- senioři
- etnické menšiny

Cílová skupina dle zákona o obětech trestných činů:

- Osoby, které utrpěly újmu, a to v důsledku spáchaného trestného činu na vlastní osobně či osobě, s níž jsou v blízkém vztahu.

**Věková kategorie** - Služba je poskytována osobám starším 16 let.

---

**Název služby:** Ubytování

**Poskytovatel:** Diakonie Broumov, sociální družstvo

**Adresa:** Husova 319, Velká Ves, 550 01 Broumov

**Vedoucí služby:** Helena Michálková

**Kontakty:** 491 524 342, pohotovostní linka 732 264 315

**E-mail:** [diakonie@diakoniebroumov.org](mailto:diakonie@diakoniebroumov.org)

**Web:** [www.diakoniebroumov.org](http://www.diakoniebroumov.org)



**Informace o sociální službě:**

Forma pobytová

**Cíl** - pomoc lidem, kteří se z různých důvodů ocitli v krizové životní situaci, na okraji společnosti, a to s cílem jejich osamostatnění tak, aby mohli najít své místo ve společnosti.

**Cílová skupina** – osoby v těžké životní situaci (nezaměstnaní, propuštění z vězení, po léčbě ze závislosti, osoby bez domova aj.)

---

**Název služby:** Ubytování

**Poskytovatel:** VÚŽV Kostelec nad Orlicí

**Adresa:** Komenského 1239, Kostelec nad Orlicí

**Kontakty:** 494 323 291

**Web:** [www.vuzv.cz](http://www.vuzv.cz)

**Informace o sociální službě:**

Forma pobytová

**Cíl** - pomoc lidem, kteří řeší svoji bytovou situaci.

**Cílová skupina** – osoby, které potřebují řešit krátkodobě svoji bytovou situaci a mají vlastní příjem.

---

**Název služby:** Ubytování

**Poskytovatel:** Jaroslav Mráček

**Adresa:** Čestice čp. 129

**Vedoucí služby:** Jaroslav Mráček

**Kontakty:** 605 842 237

**Informace o sociální službě:**

Forma pobytová

**Cíl** - je poskytnout ubytovací služby a pomoc osobám, které se z různých důvodů ocitli v krizové životní situaci.

**Cílová skupina** – osoby s vlastním příjmem, které potřebují zajistit ubytování a osoby v nepříznivé životní situaci (nezaměstnaní, propuštění z vězení, osoby bez domova aj.).

---

**Název služby:** Noclehárna – Dům Matky Terezy

**Poskytovatel:** Oblastní charita Hradec Králové

**Adresa:** U Mostku 472/5, Pouchov, 503 41 Hradec Králové

**Vedoucí služby:** Pechová Dana

**Kontakty:** 777 736 011, 495 218 934

**E-mail:** [dmt@hk.caritas.cz](mailto:dmt@hk.caritas.cz)

**Web:** [www.charitahk.cz](http://www.charitahk.cz)

**Informace o sociální službě:**

Forma ambulantní – 58 lůžek

**Cíl** - poskytnout pomoc mužům a ženám starším 18 let bez přístřeší v krizové životní situaci spojené obvykle s neuspokojením základních životních potřeb (hygiena, nocleh).

**Cílová skupina** – osoby bez přístřeší

**Věková kategorie** – od 18 let věku

---

**Název služby:** Doučovací kroužek pro děti ze sociálně slabých rodin se špatným prospěchem na ZŠ

**Poskytovatel:** Občanské sdružení Čhavengre Jilo

**Adresa:** Příkopy 530, 517 41 Kostelec nad Orlicí

**Vedoucí služby:** Pavlína Halušková, Mgr. Jana Nováková

**Informace o sociální službě:**

**Cíl** - pomoc dětem, které mají špatný prospěch na ZŠ a příprava dětí v předškolním věku na školní docházku (pravidelný školní režim, získání správných návyků, odpovědnost, pravidelnost, plnění úkolů, sblížení, komunikaci a vzájemnou pomoc).

**Cílová skupina** – děti ve věku 6 -11 let

**Kapacita** – 12 – 15 dětí

---





**PŘEHLED PRIORIT (AKTIVIT) PLÁNU ROZVOJE  
SOCIÁLNÍCH A NAVAZUJÍCÍCH SLUŽEB  
PRO KOSTELEC NAD ORLICÍ NA OBDOBÍ 2018 – 2020.**

PRIORITA	OPATŘENÍ	CÍLE A OPATŘENÍ PRO CÍLOVOU SKUPINU SENIOŘI	NOVÁ SLUŽBA (aktivita)
<b>1.</b>		<b>Finanční a metodická podpora pobytové služby na území Kostelecka</b>	
	1.1.	Finanční udržitelnost poskytovatelů SS v síti služeb na Kostelecku	NE
	1.2.	Metodická podpora – realizace informačních bloků pro poskytovatele i seniory, adresář poskytovatelů, zajištění informačních letáků	
	1.3.	Rozvolnění 4 lůžkových pokojů v Geriatrickém centru Týniště nad Orlicí	ANO
<b>2.</b>		<b>Tísňová péče – dokončení záměru</b>	
	2.1.	Jednání s organizací Život 90, Praha	ANO
	2.2.	Zajištění pohotovosti	
	2.3.	Informovanost veřejnosti, zapojení okolních obcí	
	2.4.	Zajištění finančních zdrojů na zabezpečení pohotovosti – uzavřené DPP	
	2.5.	Vypracování „Pravidel provozu SOS tlačítek“	
<b>3.</b>		<b>Zlepšení navigačního a informačního systému ve městě – zviditelnění informací o sídle sociálních služeb (pečovatelské služby a Domovinky – centra denních služeb)</b>	ANO
	3.1.	Rozšíření stávajícího informačního systému města	
	3.2.	Označení hlavního vstupu do PS a do CDS	
<b>4.</b>		<b>Zkvalitnění materiálně technického zabezpečení Pečovatelské služby Kostelec nad Orlicí – zajištění parkovacích míst a prostor ke garážování služebních vozidel pečovatelské služby</b>	ANO
	4.1.	Zajištění parkovacích míst	
	4.2.	Zajistit úpravu dopravního značení	
	4.3.	Zajistit prostory ke garážování 3 služebních vozidel	
<b>5.</b>		<b>Zkvalitnění materiálně technického zabezpečení Centra denních služeb – Domovinka Kostelec nad Orlicí</b>	ANO
	5.1.	Zajištění podmínek materiálně technického standardu CDS	
<b>6.</b>		<b>Zajištění dostupnosti služeb poskytovaných Pečovatelskou službou Kostelec nad Orlicí v okolních obcích</b>	ANO
	6.1.	Revize a aktualizace smluv	
<b>7.</b>		<b>Zvýšení informovanosti veřejnosti o dostupných sociálních službách na Kostelecku</b>	NE
	7.1.	Vydání aktualizovaného Adresáře poskytovatelů SS a služeb navazujících	
	7.2.	Udržitelnost, podpora a spolupráce při zajištění Dne otevřených dveří u poskytovatele sociální služby	
<b>8.</b>		<b>Preventivní akce pro seniory, zapojení do společenského života</b>	NE
	8.1.	Aktivita na podporu vzdělávání seniorů	
	8.2.	Aktivita na podporu volnočasových aktivit seniorů	
<b>9.</b>		<b>Navýšení kapacity Domova důchodců v Albrechticích nad Orlicí</b>	ANO
	9.1.	Výstavba Domků na Květné v Albrechticích nad Orlicí	
<b>10.</b>		<b>Přestavba/přístavba v DD Borohrádek – rozvolnění vícelůžkových pokojů</b>	ANO



	10.1.	Přestavba/přístavba v DD Borohrádek, dle projektové dokumentace	
P RIORITA	OPATŘENÍ	CÍLE A OPATŘENÍ PRO CÍLOVOU SKUPINU ZDRAVOTNĚ POSTIŽENÍ OBČANÉ	NOVÁ SLUŽBA (aktivita)
1.		<b>Bezbariérová dostupnost na Úřad práce, pobočka Kostelec nad Orlicí</b>	ANO
	1.1.	Vyvolat jednání o odstranění bariér v ÚP Kostelec nad Orlicí	
2.		<b>Vzdělávání pečujících osob – udržitelnost aktivit</b>	NE
	2.1.	Vzdělávací aktivity pro pečující o dítě a mladistvého	
	2.2.	Vzdělávací aktivity pro pečující o dospělého osobu	
3.		<b>Setkávání sociálních pracovníků, poskytovatelů SS, zdravotníků – udržitelnost aktivity</b>	NE
	3.1.	Udržitelnost společného jednání 1x ročně	
4.		<b>Setkávání sociálních pracovníků, poskytovatelů SS, zdravotníků – udržitelnost aktivity</b>	NE
	4.1.	Pravidelné setkávání všech zúčastněných	

PRIORITA	OPATŘENÍ	CÍLE A OPATŘENÍ PRO CÍLOVOU SKUPINU RODINY S DĚTMI A MLÁDEŽ	NOVÁ SLUŽBA (aktivita)
1.		<b>Potřeba zajištění krizových lůžek, sociální bydlení</b>	ANO
	1.1.	Vyvolat jednání s vedením města a odborem správy majetku města o nutnosti sociálních bytů v Kostelci nad Orlicí	
2.		<b>Více volnočasových aktivit pro děti ve věku 12 – 18 let</b>	ANO
	2.1.	Vyvolat jednání s DDM a se sdružením OD5K10 o možné nabídce aktivit pro Kostelec nad Orlicí	
3.		<b>Povinnost města zajistit místo v MŠ i pro dvouleté děti – nově legislativa</b>	ANO
	3.1.	Informovat Komisi školství, kultury, tělovýchovy a sportu Města Kostelec nad Orlicí	

PRIORITA	OPATŘENÍ	CÍLE A OPATŘENÍ SE ZAMĚŘENÍM NA PREVENCI KRIMINALITY	NOVÁ SLUŽBA (aktivita)
1.		<b>Potřeba zajištění sociálního bydlení – pro sociálně slabé rodiny, propuštěné z výkonu trestu, osoby po exekuci, matky s dítětem v krizi, seniory s nízkým příjmem</b>	ANO
	1.1.	Viz. Priorita č. 1 – Rodiny s dětmi a mládež	
2.		<b>Rozšíření městského kamerového systému a propojení s PČR</b>	ANO
	2.1.	Zajištění finančních zdrojů	
	2.2.	Realizace MKDS v Kostelci nad Orlicí	
3.		<b>Zajištění neobydlených budov v majetku a katastru města Kostelec nad Orlicí</b>	ANO
	3.1.	Přenést problematiku na Komisi pro dopravu, bezpečnost a prevenci	
4.		<b>Podpora volnočasových aktivit pro sociálně slabé rodiny s dětmi.</b>	NE
	4.1.	Udržitelnost finanční a organizační k zajištění víkendových pobytů pro tuto cílovou skupinu	
	4.2.	Psychosociální podpora sociálně vyloučených rodin na Kostelecku	ANO

PRIORITA	OPATŘENÍ	CÍLE A OPATŘENÍ PRO CÍLOVOU SKUPINU ZÁJMOVÉ KLUBY	NOVÁ SLUŽBA (aktivita)
<b>1.</b>		<b>Komunitní centrum v Kostelci nad Orlicí</b>	<b>ANO</b>
	1.1.	Výběr vhodných prostor	
	1.2.	Podání žádosti o dotaci na vybudování Komunitního centra v Kostelci nad Orlicí	
	1.3.	Realizace projektu	
<b>2.</b>		<b>Více volnočasových aktivit pro děti ve věku 12 – 18 let</b>	<b>NE</b>
	2.1.	Vyvolat jednání s DDM a se sdružením OD5K10 o možné nabídce aktivit pro Kostelec nad Orlicí, pořádání jednodenních aktivit viz Aktivita č. 2 – cílová skupina Rodiny s dětmi a mládež	<b>ANO</b>
	2.2.	Zapojit do jednání ZŠ, střední školy viz Aktivita č. 2 – cílová skupina Rodiny s dětmi a mládež	
	2.1.	Zajištění finančních zdrojů na zajištění aktivit viz Aktivita č. 2 – cílová skupina Rodiny s dětmi a mládež	

PRIORITA	OPATŘENÍ	CÍLE A OPATŘENÍ PRO CÍLOVOU SKUPINU MENŠINY	NOVÁ SLUŽBA (aktivita)
<b>1.</b>		<b>Udržitelnost doučovacího kroužku pro děti ze sociálně slabých rodin se špatným prospěchem na ZŠ</b>	<b>NE</b>
	1.1.	Udržitelnost finančních zdrojů na zajištění služby viz Priorita č. 4 – Prevence kriminality	
	1.2.	Zajištění náhradních prostor viz Priorita č. 4 – Prevence kriminality	

## CÍLE A OPATŘENÍ PRO CÍLOVOU SKUPINU SENIORI

Priorita č. 1

### **Finanční a metodická podpora pobytové služby na území Kostelecka**

#### **Popis problémové situace:**

Ministerstvo práce a sociálních věcí vydalo doporučený postup Materiálně-technický standard pro služby sociální péče poskytované pobytovou formou.

Materiálně technický standard je členěn na části specifické pro tyto sociální služby:

- chráněné bydlení
- domovy pro osoby se zdravotním postižením a týdenní stacionáře
- domovy pro seniory a domovy se zvláštním režimem

Například u domovů pro seniory a domovů se zvláštním režimem je nastaven pouze maximální počet lůžek na pokoji 2.

Pobytové služby patří mezi nejnákladnější nicméně nezbytné sociální služby. Tyto služby jsou schopny zajistit klientovi především s těžkou a úplnou závislostí odpovídající pomoc a podporu, která ve většině případů i za velkého příspěví rodiny a terénních služeb nemůže být zajištěna v jejich přirozeném prostředí. S tímto je spojena i příprava pobytových služeb na postupné naplnění materiálně-technického standardu pro služby sociální péče poskytované pobytovou formou, což sebou nese další finanční zatížení pro poskytovatele pobytových služeb. V souvislosti se stárnutím populace je nezbytná i dostatečná informovanost o dostupnosti pobytových služeb včetně propojení a návaznosti dalších sociálních služeb.

#### **Popis opatření:**

##### **1.1. Finanční udržitelnost poskytovatelů SS v síti služeb na Kostelecku**

Cílem je podpora právě pobytových služeb, tím, že budou i nadále zařazeny do sítě SS Kostelecka a také i finančně podporovány na základě oprávněné žádosti. Příspěví k plnění materiálně-technického standardu pro pobytové služby. Realizace informačních bloků pro poskytovatele a seniory v rámci komunitního plánování zaměřených na aktuální informace ohledně dostupnosti sociálních služeb, tj. co chybí, co je potřeba změnit, na koho je možné se obrátit atd. Mimo jiné i vznik aktuální informační brožury poskytovatelů služeb.

##### **1.2. Metodická podpora – realizace informačních bloků pro poskytovatele i seniory, adresář poskytovatelů, zajištění informačních letáků**

Cílem je realizace informačních bloků pro poskytovatele a seniory v rámci komunitního plánování zaměřených na aktuální informace ohledně dostupnosti sociálních služeb, tj. co chybí, co je potřeba změnit, na koho je možné se obrátit atd. Mimo jiné i vznik aktuální informační brožury poskytovatelů služeb.

##### **1.3. Rozvolnění 4 lůžkových pokojů v Geriatrickém centru Týniště nad Orlicí**

Cílem je snížení kapacity domova pro seniory na 40 klientů, rozvolnění čtyřlůžkových pokojů a to v rozmezí cca dvou let.

#### **Zdroj ověření:**

Počet informačních bloků v rámci komunitního plánování 2 - 3/rok

Vznik aktuální brožury poskytovatelů sociálních služeb

Zařazení pobytových služeb v aktuální síti SS Kostelecka

Dotační podpora pobytových služeb z rozpočtu Města Kostelce nad Orlicí Kapacita domova pro seniory 40klientů (Registr poskytovatelů sociálních služeb ČR, Registrace – Rozhodnutí KÚ KHK, Pověření KHK), rozvolnění čtyřlůžkových pokojů
<b>Dopady cíle:</b> Zajištění potřebné podpory a služeb seniorům s těžkou a úplnou závislostí v rámci dostupnosti pobytových služeb na Kostelecku Postupné plnění materiálně – technického standardu pro pobytová zařízení Zvýšení informovanosti seniorů a poskytovatelů
<b>Termín realizace:</b> Průběžně v letech 2018 a 2020.
<b>Odpovědná osoba:</b> Vedoucí OSV PO3, koordinátor KPSS, vedoucí pobytové služby
<b>Realizátoři, dotčené subjekty:</b> GC Týniště nad Orlicí, vedoucí PO3, ZM KO
<b>Předpokládané finanční dopady:</b> Rozpočet města Kostelce nad Orlicí – dotační tituly pro poskytovatele sociálních služeb, zřizovatelé pobytových služeb v rámci provozních příspěvků, rozpočet organizace, dotace KÚ, MPSV (spojené se zajištěním podmínek materiálně technických standardů)

Priorita č. 2

### Tísňová péče – dokončení záměru

**Popis problémové situace:**

V roce 2016 OSV vstoupil v jednání se službou, která zajišťuje tísňovou péči po celé ČR, Život 90, z. ú. Praha, kde jsme se osobně seznámili s vedoucí tísňové péče AREÍON, která nám ukázala, jak celý systém pracuje přímo v praxi na dispečinku Praha. Následně jsme se dohodli, že poskytovatel má v testovacím režimu přístroj, který by byl pro naše účely vhodný, ale výsledky testu budou až koncem roku 2016. S touto službou jsme byli po celou dobu v kontaktu. Následně jsme zakoupili 3 ks koncových zařízení – cena 5 500,- / 1 kus, které jsou v majetku města a podle vypracovaných pravidel budou zapůjčeny potřebným osobám. Cenu instalace ve výši 2 300,- Kč a měsíční úhradu za službu ve výši 400,- Kč bude hradit klient. V roce 2017 se OSV i právní kancelář snažili připravit Smlouvu o poskytování tísňové péče, ovšem komunikace v organizaci byla problematická, a to z důvodu dlouhodobé nemoci ředitelky a následně změny ve vedení organizace. Doposud není smlouva schválena, abychom mohli službu začít poskytovat

**Popis opatření:**

**2.1. Jednání s organizací Život 90, Praha**

Vyvolat opětovné jednání s organizací, která nereaguje na urgování připomínkování smlouvy. V případě, že nedojde k podpisu smlouvy, organizace Život 90, Praha si odkoupí od města Kostelec nad Orlicí již dodané přístroje.

**2.2. Zajištění pohotovosti**

V případě, že dojde ke schválení a podpisu smlouvy bude OSV iniciovat jednání, které by mělo mít za cíl zajistit pohotovost a uvést přístroje do provozu v domácnostech vytížených klientů. Jednání s pracovníky pečovatelské služby, pracovníky městské policie, dobrovolnými hasiči či PČR.

### **2.3. Informovanost veřejnosti, zapojení okolních obcí**

Ihned po schválení smlouvy radou města zajistí OSV informovanost o nabízené službě široké veřejnosti a okolním obcím. Do informační kampaně lze zapojit Úřad práce, pobočku Kostelec nad Orlicí, lékaře, klub seniorů, pečovatelskou službu apod.

### **2.4. Zajištění finančních zdrojů na zabezpečení pohotovosti – uzavřené DPP**

Současné jednání o držení pohotovosti bude ošetřeno i finanční odměnou pro pracovníky z rozpočtu města.

### **2.5. Vypracování „Pravidel provozu SOS tlačítek“**

OSV vypracuje pravidla, jakým způsobem budou SOS tlačítka zapůjčena klientům. Pravidla schválí Komise sociální a zdravotní a následně RM. Pravidla budou zveřejněna na webu města.

#### **Zdroj ověření:**

- Podepsaná smlouva o spolupráci při zajišťování služby tísňové péče v KO
- Informační kampaň – seznam potřebných klientů, kterým bude přístroj zapůjčen
- Zajištění pohotovosti (uzavřené DPP), zajištění místa, kde budou uloženy klíče klientů
- Zajištění finančních zdrojů z rozpočtu města na pokrytí pohotovosti – navýšení financí na sociální služby

#### **Dopady cíle:**

- Zvýšení pocitu bezpečí u zdravotně postižených osob
- Snížení žádostí o umístění v ústavních zařízeních
- Podpora osob v přirozeném prostředí
- Snížení počtu dlouhodobých hospitalizací v důsledku pádu, náhlé mozkové příhody apod.

#### **Termín realizace:**

Průběžně v roce 2018 - 2020

#### **Odpovědná osoba:**

Vedoucí OSV, koordinátor KPSS, právní kancelář města KO, RM

#### **Realizátoři, dotčené subjekty:**

OSV, PS KO, MP KO, dobrovolní hasiči KO, PČR, Život 90, Praha, ÚP pobočka KO, zdravotníci, sociální pracovníci

#### **Předpokládané finanční dopady:**

- Náklady na DPP pohotovostními pracovníky
- Náklady na výjezd (předpoklad 1 – 2 měsíčně) = 500,- Kč/1 výjezd = tj. 1 000,- Kč x 12 měsíců = 12 000,- Kč ročně

Priorita č.3

**Zlepšení navigačního a informačního systému ve městě – zviditelnění informací o sídle sociálních služeb (pečovatelské služby a Domovinka-Centra denních služeb)**

**Popis problémové situace:**

Pečovatelská služba Kostelec nad Orlicí sídlí v Domě s pečovatelskou službou Frošova 1414 v Kostelci nad Orlicí, což je mimo centrum města. Zde se také nachází Domovinka - Centrum denních služeb Kostelec nad Orlicí. V současné době nejsou tyto jmenované sociální služby zahrnuty do informačního a navigačního systému města Kostelec nad Orlicí. Situace je zatěžující pro osoby, které řeší nepříznivou sociální situaci, potřebují sociální služby osobně kontaktovat a ve městě se neorientují. Tato skutečnost nepřispívá k dobré informovanosti a prezentaci obou sociálních služeb.

**Popis opatření:**

**3.1. Rozšíření stávajícího informačního systému města**

Realizace srozumitelného navigačního systému, který bude informovat o sídle Pečovatelské služby Kostelec nad Orlicí a Domovinky - Centra denních služeb Kostelec nad Orlicí, popřípadě doplnění stávajícího navigačního systému města Kostelec nad Orlicí o informace o sídle jmenovaných sociálních službách.

**3.2. Označení hlavního vstupu do PS a do CDS**

Město Kostelec nad Orlicí, jako zřizovatel služby by mělo zajistit označení budovy, kde sídlí Pečovatelská služba Kostelec nad Orlicí a Domovinka - Centrum denních služeb Kostelec nad Orlicí, tak, aby bylo zřejmé, že obě služby, zde mají sídlo.

**Zdroj ověření:**

Instalace/rozšíření orientačního a navigačního systému města

Označení vstupu do Pečovatelské služby Kostelec nad Orlicí

Označení vstupu do Domovinka - Centra denních služeb Kostelec nad Orlicí

**Dopady cíle:**

Zvýšení informovanosti o poloze sídla sociálních služeb.

Dostupná a srozumitelná navigace pro osoby, které mají zájem sociální služby osobně kontaktovat.

Prezentace sociálních služeb.

**Termín realizace:**

2019

**Odpovědná osoba:**

Vedoucí pečovatelské služby

**Realizátoři, dotčené subjekty:**

OSMM

**Předpokládané finanční dopady:**

Rozpočet města – dle nabídky zhotovitele

Priorita č.4

## **Zkvalitnění materiálně technického zabezpečení Pečovatelské služby Kostelec nad Orlicí – zajištění parkovacích míst a prostor ke garážování služebních vozidel pečovatelské služby**

### **Popis problémové situace:**

Pečovatelská služba Kostelec nad Orlicí využívá k zajišťování terénních služeb 5 služebních vozidel. Ke garážování slouží pečovatelské službě 2 garáže. V průběhu dne vozidla, při dojezdu z terénu, parkují v prostranství mezi oběma domy s pečovatelskou službou, kde parkují také během noci. Prostranství, které využívají dále klienti pečovatelské služby, obyvatelé domů s pečovatelskou službou a klienti ordinace MUDr. Ambrožové a MUDr. Etlera, je pro tyto účely nedostačující a zcela nevyhovující. Hrozí zde, jak poškození vozidel, tak nebezpečí úrazu osob, které se zde pohybují. Nepříjemné je také parkování a následné startování vozidel v těsné blízkosti bytů, které obývají senioři.

### **Popis opatření:**

#### **4.1. Zajištění parkovacích míst**

Zajistit pro vozidla pečovatelské služby parkovací místa v blízkosti Domu s pečovatelskou službou Frošova 1414 Kostelec nad Orlicí. Jednání s vedoucím Odborem dopravy a Komisí pro dopravu a bezpečnost.

#### **4.2. Zajistit úpravu dopravního značení**

Zajistit úpravu dopravního značení u příjezdových komunikací k budovám domů s pečovatelskou službou – omezit pouze pro vozidla pečovatelské služby, klienty ordinace lékaře a obyvatele domů s pečovatelskou službou. Jednání s odborem dopravy.

#### **4.3. Zajistit prostory ke garážování 3 služebních vozidel**

Zajistit prostory ke garážování pro 3 služební vozidla pečovatelské služby - ve spolupráci s Odborem správy majetku města Kostelec nad Orlicí využít volné nebo nevyužívané prostory, popřípadě realizovat pronájem vhodných garáží.

### **Zdroj ověření:**

- 4.1. Zřízení parkovacích míst pro služební vozidla pečovatelské služby – 5 parkovacích míst.
- 4.2. Úprava dopravního značení u příjezdových komunikací k budovám domů s pečovatelskou službou.
- 4.3. Zajištění prostor ke garážování pro 3 vozidla pečovatelské služby.

### **Dopady cíle:**

Zkvalitnění materiálně technického vybavení Pečovatelské služby Kostelec nad Orlicí.  
Dostupnost parkovacích míst pro služební vozidla pečovatelské služby.  
Dostupnost garážovacích prostor pro vozidla pečovatelské služby, zvýšení bezpečnosti osob i majetku.

### **Termín realizace:**

2018 - 2020

### **Odpovědná osoba:**

Vedoucí pečovatelské služby

### **Realizátoři, dotčené subjekty:**

ODOZU, OSMM

### **Předpokládané finanční dopady:**

Rozpočet města



Priorita č.5

## Zkvalitnění materiálně technického zabezpečení Centra denních služeb – Domovinka Kostelec nad Orlicí

### Popis problémové situace:

Domovinka - Centrum denních služeb Kostelec nad Orlicí (dále Domovinka) zajišťuje poskytování ambulantních služeb pro seniory, osoby se zdravotním postižením a osoby s chronickým onemocněním. Kapacita Domovinky je 9 klientů. K zajištění požadovaných služeb využívá Domovinka denní místnost, kuchyňku a sociální zařízení. Tyto prostory se nacházejí v 1. patře Domu s pečovatelskou službou Frošova 1414 Kostelec nad Orlicí. Denní místnost slouží také jako šatna pro klienty, kancelář sociální pracovnice a prostor určený k odpočinku klientů.

Mezi základní strategická východiska Královéhradeckého kraje v oblasti péče o seniory patří podpora života v běžném prostředí prostřednictvím ambulantních sociálních služeb. Nejlevnější alternativou péče zabezpečující potřebu trvalého dohledu a asistence jsou právě centra denních služeb. Mezi základní požadavky k zajištění kvalitní péče patří dodržení materiálně technického standardu, jehož kritérium je požadavek na 2 oddělené denní místnosti pro poskytování požadovaných služeb. Denní místnost pro běžné činnosti (např. aktivizační činnosti, terapeutické činnosti, podávání jídla a pití a další) a místnost sloužící pro odpočinek klientů.

Oddělené 2 denní místnosti v současné době nejsou ve vyhrazených prostorech CDS možné zřídit. Jako jediné řešení se nabízí možnost využít prostory, kde v současné době sídlí lékaři, kteří se společně střídají v jedné kanceláři. Tyto prostory vč. čekárny pro pacienty a sociálního zázemí by byly zcela dostačující k naplnění tohoto cíle.

### Popis opatření:

#### 5.1. Zajištění podmínek materiálně technického standardu CDS

Vedení pečovatelské služby vyvolá jednání s vedením města a OSMM, aby došlo k naplnění cíle:

1. zajistit splnění podmínek materiálně technického standardu centra denních služeb
2. využít stávající prostory v domě s pečovatelskou službou – ordinaci lékaře
3. vyvolat jednání se zástupci města Kostelec nad Orlicí s cílem ukončení pronájmu prostor ordinace lékaře v Domě s pečovatelskou službou Frošova 1414 Kostelec nad Orlicí
4. realizace doporučeného materiálně technického standardu centra denních služeb – zřízení místnosti na odpočinek a prostoru šatny pro klienty Domovinky

### Zdroj ověření:

Realizace doporučeného materiálně technického standardu pro centra denních služeb – zřízení místnosti na odpočinek a prostoru šatny pro klienty Domovinky.

### Dopady cíle:

Zkvalitnění materiálně technického vybavení Centra denních služeb - Domovinka Kostelec nad Orlicí.

Zajištění standardů kvality poskytovaných sociálních služeb.

### Termín realizace: 2019 -2020

### Odpovědná osoba:

Vedoucí pečovatelské služby

### Realizátoři, dotčené subjekty:

Vedení města, OSMM

### Předpokládané finanční dopady:

Rozpočet města, dotace MPSV



Priorita č.6

## **Zajištění dostupnosti služeb poskytovaných Pečovatelskou službou Kostelec nad Orlicí v okolních obcích**

### **Popis problémové situace:**

Pečovatelská služba Kostelec nad Orlicí zajišťuje poskytování služeb pro občany okolních obcí na základě smluvního vztahu mezi Městem Kostelec nad Orlicí a příslušnou obcí. V minulosti byly uzavírány smlouvy, které ošetřovaly současně zajišťování pečovatelské služby pro občany okolních obcí a přidělování bytů v Domech s pečovatelskou službou v Kostelci nad Orlicí občanům okolních obcí. Od roku 2018 vyřizuje agendu Žádostí o přidělení bytu v Domech s pečovatelskou službou – domech zvláštního určení Odbor sociálních věcí Městského úřadu v Kostelci nad Orlicí (upraveno v Pravidlech pro přidělování bytů v DPS)

### **Popis opatření:**

#### **6.1. Revize a aktualizace smluv**

1. provedení revize stávajících smluv, aktualizace a návrh na rozdělení smluv o zajišťování pečovatelské služby a smluv o přidělení bytu v domech s pečovatelskou službou
2. vyvolání společného jednání zástupců odboru sociálních věcí, pečovatelské služby a zástupců okolních obcí
3. prezentace nabídky poskytovaných služeb (pečovatelská služba, centrum denních služeb, ubytování v domě s pečovatelskou službou) zástupcům okolních obcí
4. projednání návrhu smlouvy
5. vyjednání smlouvy o zajišťování a poskytování pečovatelské služby pro občany okolních obcí
6. vyjednání smlouvy o přidělování bytů v domech s pečovatelskou službou – domech zvláštního určení v Kostelci nad Orlicí občanům okolních obcí (OSV)

### **Zdroj ověření:**

Počet uskutečněných jednání

Počet uzavřených smluv o zajišťování a poskytování pečovatelské služby pro občany okolních obcí

Počet uzavřených smluv o přidělování bytů v Domech s pečovatelskou službou v Kostelci nad Orlicí

### **Dopady cíle:**

Zajištění dostupnosti pečovatelské služby v okolních obcích

### **Termín realizace:**

2018-2019

### **Odpovědná osoba:**

Vedoucí pečovatelské služby, vedoucí OSV

### **Realizátoři, dotčené subjekty:**

PS KO, OSV, vedení města

### **Předpokládané finanční dopady:**

Bez finančních nákladů

Priorita č. 7

## Zvýšení informovanosti veřejnosti o dostupných sociálních službách na Kostelecku

### Popis problémové situace:

Již v minulých letech jsme se snažili zvýšit informovanost o sociálních službách, o poskytovatelích, kteří služby na území Kostelecka poskytují, a to jak formou besed, článků ve Zpravodaji, tiskem letáků apod. Vzhledem ke stálým změnám v této oblasti je nutné tuto aktivitu udržet a stále aktualizovat informace a předávat je veřejnosti.

### Popis opatření:

#### 7.1. Vydání aktualizovaného Adresáře poskytovatelů SS a služeb navazujících

Aktualizovat a vydat Adresář, který bude zároveň zveřejněný na webu města. Distribuce formou Zpravodaje – zdarma do každé rodiny.

#### 7.2. Udržitelnost, podpora a spolupráce při zajištění Dne otevřených dveří u poskytovatele sociální služby

Udržitelnost tradice, kdy cílem je získání představy o konkrétní službě, osobní představení poskytovaných služeb v místě a přímé zodpovídání dotazů, snížení psychologické bariéry a navázání prvního kontaktu. Zamýšlíme tuto aktivitu realizovat v Domě s pečovatelskou službou Kostelec nad Orlicí, kde návštěvníci mohou zároveň navštívit i Domovinku – Centrum denních služeb a v Geriatrickém centru v Týništi nad Orlicí. Součástí této akce budou odborné workshopy pro veřejnost, prohlídka prostor, případně beseda se zdravotníky. Akci bude předcházet rozsáhlá informační kampaň

### Zdroj ověření:

- Aktualizace adresáře poskytovatelů SS a služeb navazujících
- Vydání a distribuce Adresáře
- Organizační i finanční podpora při zajištění Dne otevřených dveří u poskytovatele SS 1x ročně

### Dopady cíle:

Cílem této priority je zvýšení povědomí o sociálních službách a zmírnění psychologických bariér při prvním kontaktu se službou. Předání informací o službách potencionálním uživatelům či jejich rodinným příslušníkům, zástupcům okolních obcí.

### Termín realizace:

DOD rok 2018, 2019, 2020

Distribuce adresářů poskytovatelů rok 2018/2019

### Odpovědná osoba:

Koordinátor KPSS

### Realizátoři, dotčené subjekty:

Vedoucí GC Tý, vedoucí PS KO, lektori přizvaní na workshopy

### Předpokládané finanční dopady:

DOD cca 40 000,- Kč/1 akce

Adresáře poskytovatelů cca 60 000,- Kč (počet výtisků 2 900 ks Zpravodaj)

Priorita č. 8

## Preventivní akce pro seniory – zapojení do společenského života

### Popis problémové situace:

V souvislosti s prodlužováním délky plnohodnotného života se zvyšuje i zájem seniorů o získávání nových zkušeností a znalostí. Naším cílem je nabídnout seniorům možnost dalšího vzdělávání, které bude mít dopad na zlepšení kvality jejich života, předcházení společenskému vyloučení a navázání nových kontaktů, čímž dojde ke zlepšení psychické i fyzické pohody.

Navazující aktivita na akce, které se zaměřovaly na sportovní aktivity (olympiáda pro seniory, rehabilitační cvičení, počítačové kurzy, odborné besedy apod.).

Vzdělávací aktivity napomohou k aktivní podpoře životního programu ve stáří, je nutné respektovat věkové kategorie – začínající důchod, starší lidé, staří lidé a těmto skupinám připravit program. Motivací při vzdělávání seniorů je např. držet krok s dobou, potřeba sociálního kontaktu s jinými lidmi, potřeb a seberealizace.

### Popis opatření:

#### 8.1. Aktivity na podporu vzdělávání seniorů

#### 8.2. Aktivity na podporu volnočasových aktivit seniorů

Ve spolupráci s Klubem seniorů Pohoda připravit program, dle zájmu seniorů, přizvat odborníky, podílet se finančně a organizačně na zajištění aktivit.

Zapojit do akcí i seniory v Domě s pečovatelskou službou – propojení prostor apod.

### Zdroj ověření:

- Počet akcí (besedy, přednášky, PC kurzy apod.)

### Dopady cíle:

Začlenění seniorů do společenského života, zlepšení psychologického zdraví, zlepšení komunikace, zvýšení informací, které vedou k bezpečnějšímu životu starších a osamělých osob, smysluplné využití volného času, navázání nových sociálních kontaktů, mezigenerační setkávání, umožnit samostatně získávat informace, zvýšit sebevědomí seniorů, zvýšení fyzické a psychické kondice, prodloužení soběstačnosti.

### Termín realizace:

2018 -2020

### Odpovědná osoba:

Koordinátor KPSS

### Realizátoři, dotčené subjekty:

Vedoucí Klubu seniorů Pohoda, vedoucí PS KO, přizvaní odborníci, lektori apod.

### Předpokládané finanční dopady:

Spoluúčast zájemců, spoluúčast klubu, rozpočet města (prevence kriminality, plánování SS) apod.

Priorita č. 9

## Navýšení kapacity Domova důchodců v Albrechticích nad Orlicí

### Popis problémové situace:

V současné době vidíme neuspokojivý stav v umístování žadatelů s Alzheimerovou demencí. Lůžek pro tyto klienty je nedostatek, jsou hospitalizováni v zařízeních zcela pro ně nevhodných (LDN, následná péče, psychiatrické léčebny – kde nejsou schopny zajistit adekvátní péči pro tuto cílovou skupinu), proto zařízení požádalo o dotaci na výstavbu Domků Na Květné, které navýší kapacitu domova o dalších 24 lůžek. DD v Albrechticích je jediné zařízení v kraji, které se specializuje na seniory trpící Alzheimerovou chorobou. V pořadníku je 140 žádostí a zařízení je schopné uspokojit 20 – 25 ročně.

### Popis opatření:

#### 9.1. Výstavba Domků na Květné v Albrechticích nad Orlicí

Cílem je realizovat výstavbu domků rodinného typu s kapacitou 24 lůžek nejdéle do roku 2020.

### Zdroj ověření:

Výstupem opatření je zrealizovaná výstavba 24 lůžek.

### Dopady cíle:

Jako největší přínos bude rychlejší umístění žadatelů, kteří jsou mnohdy v situaci, kdy již nezvládají péči vlastními silami ani s pomocí terénních služeb.

### Termín realizace:

2018 - 2020

### Odpovědná osoba:

Investorem akce je Královehradecký kraj a budoucím provozovatelem Domov důchodců Albrechtice nad Orlicí

### Realizátoři, dotčené subjekty:

Investorem a tedy i realizátorem akce je Královehradecký kraj

### Předpokládané finanční dopady:

Dotace MPSV a vlastní zdroje KHK. Předpokládané náklady akce 48,7 mil. Kč

Priorita č. 10

## Přestavba/přístavba v DD Borohrádek – rozvolnění vícelůžkových pokojů

### Popis problémové situace:

Domov důchodců Borohrádek má kapacitu svého zařízení 118 lůžek, a to jak jednolůžkových, dvoulůžkových, třílůžkových, ale i čtyřlůžkových. Posláním zařízení je nahradit domov osobám, které vzhledem ke svému stáří a zdravotnímu stavu, nemohou žít ve svém přirozeném prostředí. Jedním z cílů zařízení je i zlepšit dobrý standard prostředí a vybavení DD, aby došlo k zachování kvality života uživatelů služeb a udržení jejich schopnosti a dovednosti při plném respektování jejich zvyklostí a přání. Cílovou skupinou jsou senioři nad 65 let věku z Královehradeckého kraje se sníženou soběstačností, kteří se ocitli v nepříznivé sociální situaci, která vyžaduje nepřetržitou péči. Zřizovatelem zařízení je Královehradecký kraj.

Současný stav vícelůžkových pokojů je zcela nevyhovující:

- neodpovídá moderním požadavkům
- odporuje požární bezpečnosti

- chybí bezbariérový přístup do 2. patra
- o pokoje tohoto typu není zájem ze stran uživatelů

**Popis opatření:****10.1. Přestavba/přístavba v DD Borohrádek, dle projektové dokumentace**

Cílem zařízení je realizovat rekonstrukci budovy Zámeček, případně zvolit výhodnější řešení, tj. přistavět v areálu domova důchodců nový pavilon, který by odpovídal požadavkům. Do doby realizace přestavby bude nutné snížit kapacitu zařízení o 10 klientů.

**Zdroj ověření:**

Výstupem opatření je zvýšení kvalita poskytovaných služeb v nově zrekonstruovaných prostorách.

**Dopady cíle:**

Zajištění bezpečnosti klientům a zvýšení konkurenceschopnosti k jiným zařízením stejného typu.

**Termín realizace:**

Ihned po vypracování projektové dokumentace

**Odpovědná osoba:**

Domov důchodců Borohrádek, Mgr. Jindřich Vašíček, ředitel DD Borohrádek

**Realizátoři, dotčené subjekty:**

Zřizovatel: Královéhradecký kraj

**Předpokládané finanční dopady:**

V případě rekonstrukce Zámečku cca 25.000.000,- Kč s velkými provozními problémy zbytku DD (jídlo, náhradní ubytování, hluk, provoz).

V případě výstavby nového objektu cca 30.000.000,- bez jakýchkoli dalších problémů (realizace na vlastním zasíťovaném pozemku s vnějším a odděleným přístupem na stavbu bez jakéhokoli zásahu do chodu DD).

**CÍLE A OPATŘENÍ PRO CÍLOVOU SKUPINU  
ZDRAVOTNĚ POSTIŽENÍ OBČANÉ**

Priorita č. 1

**Bezbariérová dostupnost na Úřad práce, pobočka Kostelec nad Orlicí**

**Popis problémové situace:**

Kontaktní pracoviště Úřadu práce v Kostelci nad Orlicí sídlí v současné době v budově finančního úřadu, která je bariérová, bez výtahu, kanceláře jsou v patře, u hlavní silnice bez přechodu pro chodce, obtížného parkování vozidla a vystupování z vozidla přímo do velmi frekventované silnice. Osoby zde žádají o státní sociální podporu, dávky v hmotné nouzi, sociální služby, příspěvek na péči a dávky pro osoby se zdravotním postižením. Tato problematika trápí nejenom zdravotně postižené občany, seniory, ale i matky s kočárky apod. Již v roce 2015 přislíbil Martin Horák – ředitel ÚP Hradec Králové nápravu v rozhlasové reportáži, od té doby zůstal stav nezměněn.

**Popis opatření:**

**1.1. Vyvolat jednání o odstranění bariér v ÚP Kostelec nad Orlicí**

Cílem OSV je vyvolat jednání se zástupci ÚP pobočka KO a otevřít opětovně problematiku přístupu do budovy a parkování pro klienty.

**Zdroj ověření:**

Realizace schůzky

**Dopady cíle:**

Minimalizace bariér pro jednotlivé skupiny osoby navštěvujících kontaktní pracoviště úřadu práce

Zajištění bezpečného a komfortního pohybu osob po budově úřadu, tak i před úřadem  
Splnění požadavků vyhlášky č. 398 / 2009 Sb. o obecných technických požadavcích zabezpečujících bezbariérové užívání staveb z hlediska jejich užívání osobami s omezenou schopností pohybu nebo orientace.

**Termín realizace:**

V průběhu roku 2018 a 2019

**Odpovědná osoba:**

Koordinátor KPSS

**Realizátoři, dotčené subjekty:**

Město Kostelec nad Orlicí – koordinátor KPSS, vedoucí OSV, OSMM, zástupce ÚP KO

**Předpokládané finanční dopady:**

Bez účasti města KO

Priorita č. 2

## Vzdělávání pečujících osob – udržitelnost aktivit

### Popis problémové situace:

V rámci splněných aktivit Plánu SS na období 2015 – 2017 se nám podařilo vytipovat, oslovit a zapojit pečující osoby na Kostelecku, které jsme rozdělili do dvou pracovních skupin:

I. Pečující o dítě a mladistvého

II. Pečující o dospělou osobu

Na základě jejich požadavků jsme jim připravili vzdělávací program, který jim vyhovoval. Veškeré aktivity byly hrazeny z projektu „Rozvoj regionálního partnerství v sociální oblasti na území obcí Královéhradeckého kraje“.

### Popis opatření:

#### 2.1. Vzdělávací aktivity pro pečující o dítě a mladistvého

#### 2.2. Vzdělávací aktivity pro pečující o dospělou osobu

I nadále spolupracovat s pečujícími osobami a připravit jim vzdělávací a informační semináře, které jim usnadní jejich nelehkou práci, zvýší informovanost např. o službách či technikách, které využijí při péči o zdravotně postiženou osobu.

Výstupem by měla být pečující osoba, která s podporou zvládá péči o svého blízkého, dokáže se orientovat v nabídce sociálních i podpůrných služeb, vyzná se v potřebné oblasti legislativy a ví, na koho se v případě konkrétních vzniklých problémů obrátit s žádostí o radu nebo pomoc. Prevence před přetížením pečujících osob a podpora sociálních služeb, které poskytují odlehčovací službu v přirozeném prostředí klientů i ve svých zařízeních.

### Zdroj ověření:

Schůzka pečujících osob 2x ročně v roce 2018

Schůzka pečujících osob 1x ročně v roce 2019

### Dopady cíle:

Zajištění péče o osobu s handicapem po dobu např. nemoci pečující osoby, umožnit pečujícím osobám oddechnout si, nabrat nové síly, zvýšení informovanosti pečujících osob aj.

Výstupem by měla být pečující osoba, která s podporou zvládá péči o svého blízkého, dokáže se orientovat v nabídce sociálních i podpůrných služeb, vyzná se v potřebné oblasti legislativy a ví, na koho se v případě konkrétních vzniklých problémů obrátit s žádostí o radu nebo pomoc. Prevence před přetížením pečujících osob a podpora sociálních služeb, které poskytují odlehčovací službu v přirozeném prostředí klientů i ve svých zařízeních.

### Termín realizace:

r. 2018 – r. 2019

### Odpovědná osoba:

Koordinátor KPSS

### Realizátoři, dotčené subjekty:

OSV, přizvaní lektori, Orion z.s., GC Tý, PS KO

### Předpokládané finanční dopady:

V případě přizvaných lektorů cca 5 000,- Kč/1 seminář

Priorita č. 3

## **Setkávání sociálních pracovníků, poskytovatelů SS, zdravotníků – udržitelnost aktivity**

### **Popis problémové situace:**

V roce 2017 koordinátor KPSS zrealizoval první společnou schůzku zdravotníků, sociálních pracovníků a poskytovatelů sociálních služeb. Hlavním cílem bylo zlepšit a zvýšit komunikaci mezi všemi zúčastněnými a vzájemně se informovat o novinkách, potřebách a záměrech.

### **Popis opatření:**

#### **3.1. Udržitelnost společného jednání 1x ročně**

Vzhledem k tomu, že všichni zúčastnění se na první schůzce shodli na potřebě a přínosu této aktivity je důležitá udržitelnost a zapojení všech zainteresovaných i v dalším období. Schůzky se budou konat 1x ročně. Schůzku zajistí koordinátor KPSS a přizve účastníky dle adresáře, který byl již vypracovaný. Zároveň se schůzky zúčastní zástupce obce, který má sociální služby ve své gesci.

### **Zdroj ověření:**

Počet uskutečněných schůzek – zápis a prezenční listina

### **Dopady cíle:**

Společná schůzka přispěje ke zlepšení spolupráce mezi subjekty, zvýšení informovanosti o možných sociálních službách na Kostelecku a k mapování potřeb osob, které se dostali do tíživé situace, a to jak sociální, tak i zdravotní.

### **Termín realizace:**

1x schůzka v r. 2018 (dle zájmu a požadavku se uskuteční schůzka i v dalším období)

1x schůzka v r. 2019

### **Odpovědná osoba:**

Koordinátor KPSS

### **Realizátoři, dotčené subjekty:**

Sociální pracovníci města KO a Tý, poskytovatelé sociálních služeb působící na území Kostelecka, zástupci zdravotníků (lékaři, zdravotní sestry, zástupci nemocnic, LDN).

### **Předpokládané finanční dopady:**

Dle nákladů z minulé schůzky vycházíme z částky cca 8 000,- Kč/ 1 schůzka

Celkové náklady cca 16 000,- Kč/2 schůzky



## CÍLE A OPATŘENÍ PRO CÍLOVOU SKUPINU RODINY S DĚTMI A MLÁDEŽ

Priorita č. 1

### Potřeba zajištění sociálních bytů

#### **Popis problémové situace:**

Město Kostelec nad Orlicí nedisponuje žádnými sociálními byty. Tato potřeba narůstá nejenom u cílové skupiny senioři, ale také u osob se zdravotním postižením a u matek samoživitelek.

Tuto problematiku řeší s klienty velice často sociální pracovník, kdy se na něho obrací velký počet jednotlivců, rodin nebo skupin osob, které nejsou schopny, v důsledku nedostatku bytových prostor (jak v majetku města, tak i v soukromém sektoru), si bydlení sami zajistit. Může docházet k sestěhování těchto osob, což působí špatně na soužití se sousedy apod.

U osob s duševní poruchou dochází při dlouhodobé nemožnosti najít dostupné bydlení k demotivaci klientů, k pocitům zmaru, krizovým stavům, k tendenci řešit situaci patologickými způsoby (alkohol, kriminalita, hospitalismus apod.). Rozvíjí se tak i kruh „byznysu s chudobou“. Problémová situace kolem krizových lůžek spočívá v absenci možnosti umístit člověka v krizi kdekoliv v dostupné vzdálenosti od bezpečného místa, kde má zajištěny základní potřeby, společenské vazby, po dobu než mu může být poskytnuta cílená služba.

Tato potřeba je stále zmiňována při jednáních s vedením města. V současné době se nabízí možnost využít budovy bývalé ZŠ v Kostelecké Lhotě, kde by po rekonstrukci vzniklo komunitní bydlení.

Cílovou skupinou pro takto upravené bydlení by byli např.

- osoby, které potřebují pomoci při řešení krátkodobé bytové nebo finanční tísně – např. matky nebo otcové s dětmi ocitající se na ulici, osoby po odchodu z dětského domova, osoby po živelných pohromách, osoby po návratu z výkonu trestu odnětí svobody aj
- osoby řešící rodinné a vztahové problémy jako je rozvod, rozchod, narušené vztahy v rodině, problémy na pracovišti, domácí násilí, rodiny po živelné pohromě aj
- osoby s duševním onemocněním, u nichž je možné krátkodobým pobytem předejít dlouhodobější hospitalizaci v psychiatrickém zařízení
- senioři, kteří se dostali do dluhové pastí a ocitli se v exekuci apod.

#### **Popis opatření:**

##### **1.1. Vyvolat jednání s vedením města a odborem správy majetku města o nutnosti sociálních bytů v Kostelci nad Orlicí**

Město Kostelec nad Orlicí by mělo mít vypracovanou Koncepti bydlení, kde by bylo popsáno i zajištění sociálního bydlení pro kostelecké občany, kteří se ocitli v tíživé životní situaci vlastní nebo cizí vinou. Součástí by měly být vypracovaná Pravidla pro přidělování těchto bytů – určena cílová skupina, období pronájmu apod.

Doporučení OSV – kontaktovat nově zřízené Kontaktní centrum sociálního bydlení (pod MPSV), kde lze získat podporu a rady ohledně zřízení sociálního bydlení na obci: jak nejlépe zavádět sociální bydlení, jakou formu zvolit, kde je možné získat finanční prostředky nebo jak efektivně hodnotit bytovou nouzi lidí, kteří žádají o sociální bydlení. K dispozici zde jsou i metodické návody a výsledky analýz v této oblasti. Pracovníci kontaktního centra jsou ochotní zúčastnit se jednání i mimo pražskou kancelář.

#### **Zdroj ověření:**

Schůzka s vedením města a OSMM, sociálním pracovníkem.

<p><b>Dopady cíle:</b> Cílem je v prvotní fázi společné jednání všech zainteresovaných na postupu a vhodné lokalitě k výstavbě/rekonstrukci sociálních bytů případně zpracování Koncepce bydlení. Město Kostelec nad Orlicí by mělo podporovat ty nejzranitelnější skupiny svých obyvatel, jako jsou například senioři, rodiny s dětmi, samoživitelky apod., aby se mohli navrátit zpět do veřejného života. Výstupem by měla být dostupnost nízkonákladových bytů a existence transparentních pravidel nebo další variantou může být, že v případě krize je osobě k dispozici prostor, kde je možné poskytnout přístřeší na dobu nezbytně nutnou k poskytnutí další cílené pomoci.</p>
<p><b>Termín realizace:</b> Rok 2019 – z důvodu obecních voleb</p>
<p><b>Odpovědná osoba:</b> Koordinátor KPSS, sociální pracovník města</p>
<p><b>Realizátoři, dotčené subjekty:</b> Vedení města, odbor správy majetku města, příp. odbor stavební</p>
<p><b>Předpokládané finanční dopady:</b> Při opatření 1. 1. nejsou žádné finanční náklady</p>

Priorita č. 2

### Potřeba volnočasových aktivit pro děti ve věku 12 – 18

**Popis problémové situace:**

Opětovně narážíme na potřebu existence nízkoprahového zařízení ve městě. Vzhledem k tomu, že toto zařízení není k dispozici a mládež ve věku 12-18 let již nebude vyhledávat kroužky v DDM, je potřeba podchytit tuto skupinu dětí a nabídnout jim jiné varianty využití.

Podle analýzy zjišťování potřeb pro ohrožené děti na Kostelecku významně chybí dostatek nízkoprahových aktivit pro děti od 12 do 18 let, a jejich návazné služby (informace od lokální síťáčky pro ORP Kostelec nad Orlicí, MPSV, projektu Systémový rozvoj a podpora nástrojů sociálně-právní ochrany dětí).

V obci Kostelec nad Orlicí bylo v roce 2015, 2016 a 2017 realizována depistážní činnost s cílem identifikovat místa a oblasti, kde dochází k výskytu sociálně patologických jevů. Během této depistáže jsme identifikovali, že se v obci vyskytuje cílová skupina dětí a mladistvých, a to jak v dopoledních, tak v odpoledních hodinách, která se „potuluje“ po městě, schází se v různých městských zákoutích a mládež právě ve věku mezi 12-18 lety zkouší experimentovat s různými návykovými látkami (kouření tabákových výrobků, marihuany, alkoholu apod.). Jedná se o skupinu mládeže, se kterou v obci v rámci terénní činnosti nikdo nespolečně pracuje. Jejich jednání může do budoucna vést ke značným rizikovým jevům - zhoršení prospěchu ve škole, potulování po městě jako reakce na špatnou situaci v domácnosti, potíže s identitou atd., které většinou je schopno identifikovat nízkoprahové zařízení pro děti a mládež nebo jiné aktivity, kde může tato cílová skupina adekvátně trávit volný čas (Terénní pracovnice Aufori, o.p.s.)

**Popis opatření:**

**2.1. Vyvolat jednání s DDM a se sdružením OD5K10 o možné nabídce aktivit pro Kostelec nad Orlicí**

Protože mládež ve věku 12-18 let nemůže využívat služeb NZDM, jako například v Rychnově nad Kněžnou, je nutné nabídnout jim „náhradní“ volnočasové aktivity, ať už to jsou sportovní, hudební, kulturní, vzdělávací apod. Nabízí se varianta jednorázových akcí, které tuto cílovou skupinu osloví a zaujme.

Využít zkušeností pracovníků DDM v KO a při společném jednání připravit program akcí. Aktivity lze poptávat i v rámci dotačního řízení Organizačně správního odboru – Program „Celoroční činnost organizovaná pro děti a mládež“ případně „Jednorázové akce pro děti a mládež“. Jednorázové akce lze také hradit ze schváleného rozpočtu OSV – Prevence kriminality.

Sestavit pracovní skupinu, která se bude systematicky zabývat volnočasovými aktivitami pro děti a mládež ve věku 12-18 let (lze přizvat odborníky z Klubu OD5K10 v RK, zástupce ZŠ a zástupce středních škol) = konkrétní nabídka aktivit pro uvedenou cílovou skupinu.

Další variantou by bylo zřízení terénní práce s touto cílovou skupinou = Streetworker (Streetworker je sociálním pracovníkem, jehož "kancelář" je přirozené prostředí klientů - ulice, parky, kluby, herny, nádraží aj. Tedy místa, kde se potenciálně potřební pohybují. Jeho úkolem je vyhledávat a kontaktovat skupiny a jednotlivce, kteří jsou stylem svého života anebo trávením volného času více ohroženi negativními sociálními jevy, a následně jim nabídnout nebo zprostředkovat pomoc. Jde především o ty jednotlivce, kteří sami nejsou ochotni pomoc vyhledat, nebo to nedokáží. U neorganizovaných dětí a mládeže se streetworker setkává s velkým spektrem problémů: pasivním trávením volného času a z toho vyplývající nudou, s experimentováním s drogami, trestnou činností a vandalismem, psychickými a sociálními problémy spojenými s dospíváním, s problémy v rodině a ve škole, nebo záškoláctvím.

Streetworker často pracuje s mladými lidmi, kteří se hlásí k některé vyhraněné skupině - subkultuře. Těmto lidem streetworker nabízí poradenství přímo v terénu, instrumentální pomoc s jejich problémy (např. doprovod na úřady, zprostředkování další odborné pomoci), nebo asistenci při realizaci jejich vlastních nápadů a akcí. Metodu terénní sociální práce lze tedy zařadit zejména mezi služby sociální prevence.

**Zdroj ověření:**

Sestavení pracovní skupiny, jednání minimálně 2x ročně

**Dopady cíle:**

Cílem je sestavit pracovní skupinu zainteresovaných osob, které budou připravovat adekvátní volnočasové aktivity pro uvedenou cílovou skupinu dětí a mládeže ve věku 12 – 18 let nebo zřízení terénní práce s touto cílovou skupinou.

**Termín realizace:**

2018 - 2020

**Odpovědná osoba:**

Koordinátor KPSS

**Realizátoři, dotčené subjekty:**

DDM, OD5K10, OSO, zástupci ZŠ a středních škol (školní metodici prevence)

**Předpokládané finanční dopady:****Opatření 2.1. bez finančních nákladů**

Následné preventivní programy – z rozpočtu prevence kriminality, dotačních programů města

Priorita č. 3

## **Povinnost města zajistit místo v MŠ i pro dvouleté děti – nově legislativa**

### **Popis problémové situace:**

Novinku v přijímání dětí do mateřských škol zavádí novela školského zákona č. 178/2016 Sb., kdy zavádí s účinností od září 2017 povinnost zajistit místa pro všechny čtyřleté, od roku 2018 i pro tříleté děti a od 1. září roku 2020 i děti dvouleté (§ 34 odst. 3). Povinnost zajistit místo pro dítě zatím měly obce jen u dětí ve školním věku. Mateřské školy budou muset mít pro dvouleté děti ze spádové oblasti vytvořené dostatečné kapacity.

Od školního roku 2020/2021 budou již všechny obecní mateřské školy muset mít vytvořené podmínky pro vzdělávání dvouletých dětí a garantovat přednostní přijetí dvouletých dětí z jejich spádové oblasti. Navrhovaná maximální kapacita tříd zřízených výhradně pro děti ve věku dvou až tří let je 16 dětí. V případě tříd, které nebudou zřízeny výhradně pro děti ve věku od dvou do tří let, je od září 2020 navrhováno pravidlo povinného snižování nejvyššího povoleného počtu dětí ve třídě v případě přítomnosti dvouletého dítěte. Za každé dvouleté dítě do dovršení věku tří let se sníží nejvyšší počet dětí ve třídě o 2. Obdobně jako v případě dětí s podpůrnými opatřeními třetího až pátého stupně, půjde tímto postupem snížit nejvyšší počet dětí na 19 (24 – 5). Pokud se bude jednat o dítě, které je dvouleté a má zároveň podpůrná opatření třetího až pátého stupně, sníží se za něj maximální počet dětí o 2.

### **Popis opatření:**

#### **Opatření 3.1. Informovat Komisi školství, kultury, tělovýchovy a sportu Města Kostelec nad Orlicí**

Ujistit se, že Komise školství, kultury, tělovýchovy a sportu řeší tuto novelu se zřizovatelem MŠ, tj. vedením Města Kostelec nad Orlicí. Dle právního výkladu MŠMT, v případě, že je v obci více MŠ zřízených obcí, ukládá obci (§ 178 odst. 2 písm. b) stanovit jejich školské obvody obecně závaznou vyhláškou, ve které vymezí příslušnou část školského obvodu. I zde lze dovodit, že školské obvody stanovené v obecně závazné vyhlášce musí v souhrnu pokrýt celé území obce.

Proto optimální a pro zákonné zástupce je přehledný systém, kdy pro jednu základní školu je stanoven jeden školský obvod s daným výčtem ulic a čísel popisných domů. Pak je zcela jasné, v které škole má žák nárok na přednostní přijetí.

Data z roku 2017:

Mateřská škola Mánesova, Kostelec nad Orlicí, kapacita 111 dětí, naplněnost 111 dětí.

Mateřská škola Krupkova, Kostelec nad Orlicí, kapacita 79 dětí, naplněnost 75 dětí.

### **Zdroj ověření:**

Jednání s Komisí školství, kultury, tělovýchovy a sportu Města Kostelec nad Orlicí

### **Dopady cíle:**

I kdyby se výrazně navýšil počet dětí narozených v září roku 2018, neznamená to, že rodiče využijí této novely, ale i přesto musí Město počítat s touto variantou a připravit se na povinnost přijímat dvouleté děti od září roku 2020.

### **Termín realizace:**

Rok 2019

### **Odpovědná osoba:**

Koordinátor KPSS

### **Realizátoři, dotčené subjekty:**

Komise školství, kultury, tělovýchovy a sportu Města Kostelec nad Orlicí

**Předpokládané finanční dopady:** V této fázi opatření bez nároku na finanční náklady

**CÍLE A OPATŘENÍ PRO CÍLOVOU SKUPINU  
PREVENCE KRIMINALITY**

Priorita č. 1

**Potřeba zajištění sociálního bydlení – pro sociálně slabé rodiny,  
osoby propuštěné z výkonu trestu,  
osoby po exekuci, matky s dítětem v krizi,  
seniory s nízkým příjmem**

**Popis problémové situace:**

Viz. Priorita č. 1 – cílová skupina Rodiny s dětmi a mládež

**Popis opatření:**

Stejnou problematiku řeší i pracovní skupina se zaměřením na cílovou skupinu Rodiny s dětmi a mládež

**Zdroj ověření:**

Viz. Priorita č. 1 – cílová skupina Rodiny s dětmi a mládež

**Dopady cíle:**

Viz. Priorita č. 1 – cílová skupina Rodiny s dětmi a mládež

**Termín realizace:**

Viz. Priorita č. 1 – cílová skupina Rodiny s dětmi a mládež

**Odpovědná osoba:**

Viz. Priorita č. 1 – cílová skupina Rodiny s dětmi a mládež

**Realizátoři, dotčené subjekty:**

Viz. Priorita č. 1 – cílová skupina Rodiny s dětmi a mládež

**Předpokládané finanční dopady:**

Viz. Priorita č. 1 – cílová skupina Rodiny s dětmi a mládež

Priorita č. 1

**Rozšíření městského kamerového systému  
a propojení s PČR**

**Popis problémové situace:**

Město Kostelec nad Orlicí v roce 2003 zahájilo provoz Městského kamerového dohlížecího systému (dále jen MKDS). Od tohoto roku se MKDS rozšiřoval dle finančních možností. Uživatelem MKDS je Městská policie Kostelec nad Orlicí. V roce 2013 prošel systém částečnou rekonstrukcí. Kamerové body jsou situovány zvláště v centru města.

Rozšíření městského dohlížecího kamerového systému v Kostelci nad Orlicí je vnímáno jako pozitivní krok, který povede k dalšímu zvýšení prevence kriminality, a to nejen na území města Kostelce nad Orlicí, ale zároveň i celém okrese Rychnov nad Kněžnou.

Vzhledem ke snaze snižovat kriminalitu dané oblasti, a to nejen v úrovni trestných činů, ale i na úrovni odhalování a prevence přestupkového jednání, a to zejména k potencionální hrozbě zvýšeného pobytu a pohybu cizích osob/cizinců zde ubytovaných a dojíždějících do blízkého

závodu Škoda Kvasiny včetně žadatelů o azyl ubytovaných v Pobytovém zařízení přímo v Kostelci nad Orlicí.

Městská policie řešila na základě zjištěných skutečností MKDS přestupkové jednání:

r. 2013 31 událostí

r. 2014 25 událostí

r. 2015 25 událostí

r. 2016 133 událostí

r. 2017 157 událostí

V současné době je provozováno městskou policií celkem 13 kamerových bodů MKDS, první kamerový bod byl zprovozněn roce 2008.

8 kamerových bodů lze hodnotit ve stavu velmi dobrém

3 kamerové body jsou ve stádiu oprav

1 kamerový bod nefunkční (oprava spojena rozšířením připojení)

1 kamerový bod nefunkční přenos (probíhající jednání z důvodu vysoké nákladnosti)

#### **Popis opatření:**

##### **Opatření č. 2.1. Zajištění finančních zdrojů**

Spolupráce OSV s projektovým managerem a MP při podávání žádosti o dotaci na MKDS.

Plánování rozšíření o 5 kamerových bodů, lokality jsou vybrány ve spolupráci městské policie a PČR s důrazem na místa vysokého pohybu osob a průjezdnost motorových vozidel. Dalším hlediskem byl počet v místě spáchaných negativních jevů.

Před dokončením Plánu SS jsme dostali informaci, že žádost na MV ČR byla schválena a Město obdrží dotaci na rozšíření MKDS.

##### **Opatření č. 2.2. Realizace MKDS v Kostelci nad Orlicí**

Výběrové řízení na zajištění realizace MKDS

#### **Zdroj ověření:**

Počet odhalených negativních jevů MKDS, snížení trestné činnosti

Městská policie vede a nadále povede s OO PČR výstupy pro efektivní hodnocení jak stávajícího, tak i rozšířeného MKDS.

OO PČR statistika všech trestných činů, které lze kvalifikovat jako pouliční kriminalitu prokazatelně odhalenou kamerovým systémem a statistika jejich objasněnosti.

Obdobně je vedena a dále bude vedena statistika přestupků.

Statistika bude vedena odděleně:

a) pro lokalitu přesně vymezenou účinným pokrytím MKDS

b) pro ostatní nemonitorované lokality

Porovnání výstupů bude prováděno za stejná časově srovnatelná období.

#### **Dopady cíle:**

Operativní řešení odhaleného negativního jednání, relevantní důkazy pro další jednání/dokazování, snížení trestné činnosti, zvýšení pocitu bezpečí pro občany a eliminace negativních jevů. Nasazení MKDS je obvykle žádána na základě lokalit s vyšší mírou výskytu negativních jevů.

V současné době MKDS čítá 7 kamerových bodů, do budoucna jsou vytipované další lokality ke zřízení kamerových bodů ve spolupráci s PČR a žádostmi občanů. Dále se připravuje obsazení místa operátora MKDS, a to minimálně v kritických dnech.

<p>Cílem rozšíření a propojení systému mezi městskou policií a OO PČR je zefektivnění provozu MKDS, a pak zvláště jeho nezástupná preventivní funkce ve vybraných lokalitách. Cílem této aktivity je také zvýšení bezpečnosti v Kostelci nad Orlicí v návaznosti na umístění pobytového centra.</p>
<p><b>Termín realizace:</b> Dle schválené dotace se předpokládá harmonogram od 1. 4. 2018 do 31. 12. 2018</p>
<p><b>Odpovědná osoba:</b> Velitel MP, vedení města, projektový manager města</p>
<p><b>Realizátoři, dotčené subjekty:</b> Vybraná firma na základě veřejné poptávky, MP, PČR</p>
<p><b>Předpokládané finanční dopady:</b> Před ukončením Plánu SS jsme obdrželi informaci o zajištění financování MKDS: Dotace od Královéhradeckého kraje ve výši 1 000 000,- Kč Dotace od MV ČR ve výši 2 025 555,- Kč Spoluúčast města ve výši 225 055,- Kč</p>

<p>Priorita č. 3</p> <p style="text-align: center;"><b>Zajištění neobydlených budov v majetku a katastru města Kostelec nad Orlicí</b></p>
<p><b>Popis problémové situace:</b> Na katastru obce Kostelec nad Orlicí se v současné době nachází několik budov, které jsou nezajištěné, tzn. vybydlené, opuštěné a dochází k jejich navštěvování různými osobami, které se zde potulují. Převážně se jedná o osoby bez trvalého bydlení, bez zaměstnání a dále osoby, které dříve pobývali v Pobytovém středisku MV ČR. Na tuto situaci si stěžují občané, kteří bydlí v těsné blízkosti. Pouhá domluva od strážníků MP je nedostačující a tento problém se musí řešit komplexně.</p>
<p><b>Popis opatření:</b> <b>Opatření č. 3.1. Přenést problematiku na Komisi pro dopravu, bezpečnost a prevenci</b> Problematika je v kompetenci Odboru správy majetku města, který by měl kontrolou provést zjištění majitele nemovitosti, kontaktovat je a zajistit nápravu. V případě, že jde o budovy v majetku města, musí objekty zajistit před nepovolanými osobami tento odbor. Iniciovat projednání na Komisi pro dopravu, bezpečnost a prevenci, která učiní návrh opatření radě města.</p>
<p><b>Zdroj ověření:</b> Kontrola provedeného zajištění. MP v rámci pochůzkové činnosti může monitorovat stav po nápravě.</p>
<p><b>Dopady cíle:</b> Zvýšení bezpečnosti na území města, eliminace nežádoucích jevů a poškozování majetku.</p>
<p><b>Termín realizace:</b> Rok 2018 projednáno v Komisi pro bezpečnost, dopravu a prevenci</p>



**Odpovědná osoba:**

Velitel MP, který je zároveň členem Komise pro bezpečnost, dopravu a prevenci

**Realizátoři, dotčené subjekty:**

MP, OSMM

**Předpokládané finanční dopady:**

Investice vlastníků objektu, případně z rozpočtu města

Priorita č. 4

**Podpora volnočasových aktivit pro sociálně slabé rodiny s dětmi.****Popis problémové situace:**

V současné době v Kostelci nad Orlicí zajišťuje volnočasové aktivity pro děti, mládež i rodiny s dětmi DDM, MC Cvrček a sdružení Čhavengre Jilo. Tyto zařízení mají své zázemí a připravují pravidelný program, který včas zveřejňují, jak na svých webových stránkách, letácích, v rozhlase, v místním zpravodaji. MC Cvrček se zaměřuje spíše na menší děti předškolního věku, kde je výhodou, že děti doprovází jejich rodiče, kteří jsou přítomni prorodinným aktivitám. Tematickými besedami dochází k posilování životních a výchovných vzdělávacích kompetencí, plnohodnotnému trávení volného času a upevňování vzájemných vztahů.

Sdružení Čhavengre Jilo připravuje aktivity pro děti ze sociálně slabých rodin, kdy většina dětí navštěvuje zároveň doučovací kroužek. Pracovnice sdružení jsou v kontaktu s pracovníky SPOD.

**Popis opatření:****Opatření č. 4.1. Udržitelnost finanční a organizační k zajištění víkendových pobytů a letního výchovného tábora pro tuto cílovou skupinu**

Město Kostelec nad Orlicí zajišťuje finančně i organizačně víkendové pobyty pro děti ze sociálně slabých rodin, a to ve spolupráci se Šťastným domovem Líšnice. Je stále obtížnější zajistit poskytovatele služby, který má vhodnou odbornost k zajištění této aktivity.

OSV vyvolá jednání s MC Cvrček, s Klubem OD5K10 ohledně možnosti spolupráci při zajištění aktivity.

**Opatření č. 4.2. Psychosociální podpora sociálně vyloučených rodin na Kostecku**

Od 1. 1. 2018 OSV realizuje projekt OP Zaměstnanost „Psychosociální podpora sociálně vyloučených rodin na Kostecku“, který je financován z prostředků ESF.

Projekt je řešen jako nadstavbová psychosociální podpora sociálně vyloučených rodin s malými dětmi v Kostelci nad Orlicí a v okolí, které řeší dlouhodobě problémy zejména v oblasti nezaměstnanosti, bydlení, výchovných problémů dětí, finanční negramotnosti, drog atd. Jedná se o klienty, kteří jsou již ve spolupráci s OSPOD Kostelec nad Orlicí. Ze spolupráce ovšem vyplývá, že potřebují ke změně další podpůrné služby nad rámec kapacity OSPOD.

**Odborná podpora bude cílové skupině poskytována především v oblasti:**

- asistenční, nácvikové a odlehčovací činnosti vedoucí ke stabilizaci a fungování rodiny jako homogenního celku
- podpora rodičů v obnovení rodičovských rolí, a to i v rodinách, kde je aktuálně dítě umístěno mimo biologickou rodinu



<ul style="list-style-type: none"> <li>- podpora rodičů v udržení odpovědnosti za školní docházku jejich dětí</li> <li>- systematizace práce povede k efektivnější pomoci cílové skupině (případové konference, spolupráce s ostatními zapojenými subjekty).</li> </ul>
<p><b>Zdroj ověření:</b></p> <p><b>Opatření č. 4.1.</b> Realizace víkendových pobytů a letních výchovných táborů pro děti ze sociálně slabých rodin</p> <p><b>Opatření č. 4.2.</b> Realizace jednotlivých aktivit v rámci projektu ESF po dobu 3let</p>
<p><b>Dopady cíle:</b></p> <p><b>Opatření č. 4.1.</b> Preventivní akce pro děti a mládež – umožnit dětem hovořit o svých problémech, zvládat obtížné životní situace, zapojit je do společné práce, prevence před šikanou, nenásilnou formou přiblížit základní sociální pravidla apod.</p> <p><b>Opatření č. 4.2.</b> Cílem projektu je poskytování komplexních odborných psychosociálních služeb přibližně 60 sociálně vyloučeným rodinám s malými dětmi v Kostelci nad Orlicí, a to formou ucelené a intenzivní práce s celou rodinou. Prostřednictvím projektu bude dosaženo stabilizace a pozitivních změn v těchto rodinách, budou omezeny či úplně odstraněny sociálně patologické jevy, které se negativně odrážejí na všech členech takových rodin. Cíle bude dosaženo prostřednictvím terénní koordinační práce zkušeného sociálního pracovníka, který bude aktivně rodiny ve vyloučených lokalitách vyhledávat, bude v rodinách jejich konkrétní situaci monitorovat, podporovat klienty ve formulování zakázky a koordinovat návaznou psychosociální a odlehčovací pomoc.</p>
<p><b>Termín realizace:</b> 2018 - 2020</p>
<p><b>Odpovědná osoba:</b> Vedoucí OSV, koordinátor KPSS</p>
<p><b>Realizátoři, dotčené subjekty:</b> MC Cvrček, Čhavengre Jilo, OD5K10</p>
<p><b>Předpokládané finanční dopady:</b> Cca 2 698 125,- Kč</p>

## CÍLE A OPATŘENÍ PRO CÍLOVOU SKUPINU ZÁJMOVÉ KLUBY

Priorita č. 1

### Komunitní centrum v Kostelci nad Orlicí

**Popis problémové situace:**

V současné době se soustředí sociální aktivity v budově Na Příkopech 530, kde dochází k propojení několika služeb např. MC Cvrček a Čhavengre Jilo, kdy klienti těchto služeb zároveň mohou využít i Občanskou poradnu. Město zde poskytlo zázemí i terénní službě Aufori. Tyto prostory – bývalá základní škola jsou již nevyhovující a město se rozhodlo získat finanční zdroje na celkovou přestavbu na Komunitní centrum.

**Popis opatření:**

**1.1. Výběr vhodných prostor**

Rekonstrukce celého současného objektu Na Příkopech čp. 530

**1.2. Podání žádosti o dotaci na vybudování Komunitního centra v Kostelci nad Orlicí**

Odbor správy majetku města Kostelec nad Orlicí společně s projektovým manažerem města podali žádost i Integrovaného regionálního operačního programu a specifického cíle 2.1: Zvýšení kvality a dostupnosti služeb vedoucích k sociální inkluzi.

**1.3. Realizace projektu**

Po dobu realizace projektu obdrželi všichni nájemci nabídku náhradních prostor, aby nedošlo k přerušení služeb pro občany města. Po rozsáhlé rekonstrukci bude v objektu Komunitního centra poskytovat své služby sedm organizací, z toho dvě formou registrované sociální služby zařazené do Sítě veřejně podporovaných sociálních služeb Královéhradeckého kraje.

Realizací projektu vzniknou adekvátní prostory pro fungování komunitního centra, tedy místa určeného pro setkávání členů komunity za účelem realizace sociálních, vzdělávacích, kulturních a rekreačních aktivit, kdy cílem je zlepšit sociální situaci komunity jako celku s tím, že komunitní centrum a aktivity v něm realizované bude sloužit zejména pro osoby sociálně vyloučené, osoby ohrožené sociálním vyloučením a pro osoby zdravotně znevýhodněné (pro ně je také celá budova upravena jako bezbariérová).

**Zdroj ověření:**

Komunitní centrum

**Dopady cíle:**

Cílem projektu je vybudování (formou rekonstrukce stávající budovy v majetku města, kde již některé spolky sídlí) komunitního centra ve městě Kostelec nad Orlicí, jehož realizací se očekává zvýšení kvality a dostupnosti služeb vedoucích k sociálnímu začleňování (inkluzi) a zvýšení uplatnitelnosti na trhu práce pro obyvatele z řad cílových skupin.

Specifické cíle projektu:

- vznik vhodného prostoru pro setkávání členů komunity
- vznik místa pro řešení identifikovaných problémů komunity
- vznik místa pro realizaci volnočasových aktivit a zájmových akcí vyplývajících z tradic a zvyků místní komunity

- vznik místa pro realizaci sociálních služeb, které pomáhají zejména znevýhodněným nebo sociálním vyloučením ohroženým členům komunity v jejich náročné životní situaci  
- podpora sociální integrace  
- podpora zvyšování uplatnitelnosti členů komunity na trhu práce

**Termín realizace:**

1. 8. 2016 – 31. 3. 2019

**Odpovědná osoba:**

Odbor správy majetku města

**Realizátoři, dotčené subjekty:**

Dle výsledků výběrové řízení

**Předpokládané finanční dopady:**

Celkový rozpočet vč. DPH 24 083 705,- Kč

Výše poskytnuté dotace 17 979 209,10 Kč

Míra spolufinancování 10% z celkově uznatelných nákladů

Priorita č. 2

**Více volnočasových aktivit pro děti ve věku 12 – 18 let**

**Popis problémové situace:**

Viz. Aktivita č. 2 – cílová skupina Rodiny s dětmi a mládež

**Popis opatření:**

**Opatření č. 2.1.**

Viz. Aktivita č. 2 – cílová skupina Rodiny s dětmi a mládež

**Opatření č. 2.2.**

Viz. Aktivita č. 2 – cílová skupina Rodiny s dětmi a mládež

**Opatření č. 2.3.**

Viz. Aktivita č. 2 – cílová skupina Rodiny s dětmi a mládež

## CÍLE A OPATŘENÍ PRO CÍLOVOU SKUPINU

### MENŠINY

Priorita č. 1

#### **Udržitelnost doučovacího kroužku pro děti ze sociálně slabých rodin se špatným prospěchem na ZŠ**

##### **Popis problémové situace:**

Udržení doučovacího kroužku pro děti se špatným prospěchem na ZŠ, který město od roku 2012 zajišťuje (pronájem prostor, finanční příspěvek z rozpočtu města). Dětem se věnuje odborník - pedagog, který je v kontaktu s pracovníky SPOD a pedagogy na ZŠ, čímž má přehled o tom, jakým směrem doučování zaměřit. Dětem do 13 let věku se věnuje individuálně, 2x týdně.

Vzhledem k popsané aktivitě č. 1 – u cílové skupiny Zájmové kluby dojde v průběhu roku 2018 k uvolnění pronajatých prostor z důvodu rozsáhlé rekonstrukce a přestavby na Komunitní centrum. Občanské sdružení Čhavengre Jilo, které doučování dětí zajišťuje, se bude muset přestěhovat do náhradních prostor, tak aby nedošlo k přerušení této aktivity.

##### **Popis opatření:**

###### **Opatření č. 1.1.**

###### **Udržitelnost finančních zdrojů na zajištění služby**

Od roku 2012 město finančně podporuje aktivitu – doučování dětí ze sociálně slabých rodin, vzhledem k informacím od ředitele a pedagogů ZŠ je tato aktivita přínosná. Financování této služby přešlo z OSV na kancelář tajemníka, kdy má pedagog uzavřenou DPP, kde je stanovený rozsah služeb. Město Kostelec nad Orlicí podalo žádost o dotaci z projektu Psychosociální podpora sociálně vyloučených rodin na Kostelecku. V případě realizace bude tato aktivita hrazena z projektu po dobu 3 let.

###### **Opatření č. 1.2.**

###### **Zajištění náhradních prostor**

Odbor správy majetku města ve spolupráci s OSV vytipuje vhodné prostory, kde by mohla aktivita – doučování dětí ze sociálně slabých rodin se špatným prospěchem na ZŠ dále pokračovat, a to za stejných podmínek (pronájem, úhrada pedagoga). Po přestavbě se sdružení vrátí do nových prostor.

##### **Zdroj ověření:**

Činnost doučovacího kroužku pro děti ze sociálně slabých rodin se špatným prospěchem v ZŠ

##### **Dopady cíle:**

Viz. Priorita č. 4 – Prevence kriminality (Podpora volnočasových aktivit pro sociálně slabé rodiny s dětmi.)

##### **Termín realizace:**

2018 - 2021

##### **Odpovědná osoba:**

Vedoucí OSV

##### **Realizátoři, dotčené subjekty:**

Čhavengre Jilo, OSMM, OSV

**Předpokládané finanční dopady:**

Finanční náklady na tuto službu byly v roce 2017 v celkové výši: 55 950,- Kč

**Opatření č. 1.1** Hrazeno od roku 2018 – 2021 z projektu Psychosociální podpora sociálně vyloučených rodin na Kostelecku

**Opatření č. 1.2.** Bez finanční spoluúčasti

## Seznam zkratk

DD	Dům důchodců
DDM	Dům dětí a mládeže
DPS	Dům s pečovatelskou službou
EO	Ekonomický odbor
ESF	Evropský sociální fond
GC	Geriatrické centrum
KO	Kostelec nad Orlicí
Kostecko	Území ORP Kostelec nad Orlicí
KPSS	Komunitní plán sociálních služeb
KÚ KHK	Krajský úřad Královéhradeckého kraje
LDN	Léčebna dlouhodobě nemocných
LVT	Letní výchovný tábor
MC	Mateřské centrum
MěÚ	Městský úřad
MKDS	Městský kamerový dohlížecí systém
MMR	Ministerstvo pro místní rozvoj
MP	Městská policie
MPSV	Ministerstvo práce a sociálních věcí
MV	Ministerstvo vnitra
NNO	Nestátní neziskové organizace
NZDM	Nízkoprahové zařízení pro děti a mládež
ODOZU	Odbor dopravy – obecní živnostenský úřad
OPS HK	Občanské poradenské středisko
OSMM	Odbor správy majetku města
OSPOD	Orgán sociálně-právní ochrany dětí
OSV	Odbor sociálních věcí
PČR OO	Policie České republiky – obvodní oddělení
PnP	Příspěvek na péči
PO3	Pověřené obce 3. typu
PoS	Pobytové středisko
PS	Pečovatelská služba
SPCCH	Svaz postižených civilizačními chorobami
SS	Sociální služby
ÚP	Úřad práce
VPP	Veřejně prospěšné práce