

Prováděcí dokument ROP SV

Účinnost od: 1.4. 2010

Verze: 7.0



Změnový list Prováděcího dokumentu ROP Severovýchod

Verze: 7.0		Platnost od: 1. 4. 2010
Prováděcí dokument	Garant	Podpis
Hlavní garant Prováděcího dokumentu	Mgr. Jankovič Daniel	
Kapitola 1 - Seznam zkratk	Mgr. Chaloupková Lenka	
Kapitola 2 - Vymezení pojmů	Mgr. Chaloupková Lenka	
Kapitola 3 - Legislativa	Mgr. Bergerová Martina	
Kapitola 4 - Úvod	Ing. Vašák Zdeněk	
Kapitola 5 - Orientace ROP	Bc. Štollová Michaela, DiS.	
Kapitola 6 – Prioritní osa 1	Mgr. Chaloupková Lenka	
Kapitola 7 – Prioritní osa 2	Mgr. Chaloupková Lenka	
Kapitola 8 – Prioritní osa 3	Mgr. Jankovič Daniel	
Kapitola 9 – Prioritní osa 4	Mgr. Jankovič Daniel	
Kapitola 10 – Prioritní osa 5	Maříková Ludmila, DiS	
Kapitola 11.1 - Implementace programu	Ing. Vašák Zdeněk	
Kapitola 11.2 – Systém výběru projektů	Mgr. Jankovič Daniel	
Kapitola 11.3 – Finanční řízení	Ing. Ševců Jana	
Kapitola 11.4 – Kontrolní systém	Ing. Fodorová Lenka	
Kapitola 11.5 – Monitorování	Mgr. Frolík Lukáš	
Kapitola 11.6 – Hodnocení programu	Bc. Štollová Michaela, DiS.	
Kapitola 11.7 – Propagace	Ing. Čižmár Jozef	
Přílohy PD	Mgr. Jankovič Daniel	
Kontroloval		
Vedoucí OMŘPM	Ing. Vašák Zdeněk	
Schválil		
Předseda RR	Mgr. Radko Martínek	

Evidence změn

Verze: 7.0		Platnost od: 1. 4. 2010
Kapitola	Popis změny	
Kapitola 1	-	
Kapitola 2	-	
Kapitola 3	<ul style="list-style-type: none"> - Smlouva o založení Evropského společenství nahrazena Smlouvou o fungování Evropské unie - Doplněna nařízení, upravující nařízení č. 1083/2006 a č. 1828/2006 - nařízení vlády č. 77/2008 Sb. stanovující limity pro zadávání veřejných zakázek nahrazeno nařízením vlády č. 474/2009 Sb. 	
Kapitola 4	-	
Kapitola 5	-	
Kapitola 6	<ul style="list-style-type: none"> - V podkapitole 6.3 byla odstraněna věta „Podpora se bude týkat pouze veřejných subjektů na regionální úrovni“ týkající se oblasti podpory 1.3. Dále byla doplněna informace, že oblast podpory bude realizována individuálními projekty předkládanými soukromými subjekty. 	
Kapitola 7	<ul style="list-style-type: none"> - V podkapitole 7.1 byl upřesněn název metodického pokynu stanovujícího pravidla pro přípravu a realizaci IPRM a byla doplněna informace o projektové dokumentaci u dílčích projektů zaměřených na přípravu a realizaci IPRM. - V podkapitole 7.2.B a 7.3.B byla u odrážky zaměření oblasti podpory „regenerace a revitalizace zapsaných kulturních a technických památek..“ přidána poznámka pod čarou, že jde o: Kulturně-historické a technické památky zapsané v Ústředním seznamu kulturních památek ČR na základě zákona o státní památkové péči č. 20/1987 Sb. ve znění zákona ČNR č. 425/1990 Sb. a pozdějších předpisů. 	
Kapitola 8	-	
Kapitola 9	<ul style="list-style-type: none"> - V podkapitole 9.1.C a 9.2.C byl v souladu s Programovým dokumentem přidán kód v kategorizaci oblasti podpory: 09-Ostatní opatření stimulační výzkum, inovace a podnikavost v malých a středních podnicích. - 	
Kapitola 10	-	
Kapitola 11.1	-	
Kapitola 11.2	-	
Kapitola 11.3	-	
Kapitola 11.4	-	
Kapitola 11.5	-	
Kapitola 11.6	-	
Kapitola 11.7	-	

Přílohy PD	<ul style="list-style-type: none">- Příloha 12. 5 Finanční plán - aktualizován- Příloha 12.6 Struktura kofinancování – v záhlaví tabulky u sloupce RR-KR (regionální rada – kraj) a současně v poznámce pod tabulkou (odkaz označen hvězdičkou) byla pro oblast podpory 1.3 rozšířena možnost kofinancování o kofinancování finančními prostředky města (tzn., že pro oblast 1.3 bude sloupec RR – KR zahrnovat finanční prostředky kraje i města)
------------	---

Obsah:

1	Seznam zkratk	6
2	Vymezení pojmů	8
3	Legislativa ČR a EU vztahující se k ROP Severovýchod	14
3.1	Legislativa EU	14
3.2	Legislativa ČR	14
4	Úvod	17
5	Orientace Regionálního operačního programu	18
5.1	Úvod	18
5.2	Globální cíl a specifické cíle ROP	18
5.3	Struktura prioritních os a oblastí podpory ROP	20
5.4	Indikátory kontextu	21
5.5	Indikátory programu	22
5.6	Indikátory prioritních os	24
6	Prioritní osa 1: Rozvoj dopravní infrastruktury	31
6.1	Oblast podpory 1.1: Rozvoj regionální silniční dopravní infrastruktury	32
6.2	Oblast podpory 1.2: Podpora projektů zlepšujících dopravní obslužnost území	36
6.3	Oblast podpory 1.3: Rozvoj veřejných mezinárodních letišť	43
7	Prioritní osa 2: Rozvoj městských a venkovských oblastí	49
7.1	Oblast podpory 2.1: Rozvoj regionálních center	50
7.2	Oblast podpory 2.2: Rozvoj měst	61
7.3	Oblast podpory 2.3: Rozvoj venkova	70
8	Prioritní osa 3: Cestovní ruch	80
8.1	Oblast podpory 3.1: Rozvoj základní infrastruktury a doprovodných aktivit v oblasti CR.....	81
8.2	Oblast podpory 3.2: Marketingové a koordinační aktivity v oblasti CR.....	89
9	Prioritní osa 4: Rozvoj podnikatelského prostředí	97
9.1	Oblast podpory 4.1: Podpora rozvoje infrastruktury pro podnikání.....	98
9.2	Oblast podpory 4.2: Podpora rozvoje spolupráce firem se středními školami a učilišti, dalšími regionálními vzdělávacími institucemi a úřady práce, rozvoj inovačních aktivit v regionu	104
10	Prioritní osa 5: Technická pomoc	111
10.1	Oblast podpory 5.1: Podpora aktivit spojených s realizací a řízením ROP	111
10.2	Oblast podpory 5.2: Podpora absorpční kapacity regionu NUTS II Severovýchod	116
11	Implementační uspořádání	121
11.1	Implementace programu	121

11.2	Systém výběru projektů, úkoly příjemců	125
11.3	Finanční řízení.....	127
11.4	Kontrolní systém	130
11.5	Monitorování.....	134
11.6	Hodnocení programu	138
11.7	Propagace	141
12	Přílohy.....	142
12.1	Implementační schéma	142
12.2	Organizační struktura – Úřad Regionální rady NUTS II Severovýchod.....	143
12.3	Schéma – oddělení funkcí.....	144
12.4	Seznam měst dle jednotlivých oblastí podpor prioritní osy 2.....	145
12.5	Finanční plán [EUR].....	147
12.6	Struktura kofinancování projektů v rámci ROP Severovýchod	148

1 Seznam zkratk

AO	Auditní orgán
CF	Fond soudržnosti
CR	Cestovní ruch
CSF	Rámec podpory Společenství (Community Support Framework)
CZK	Česká koruna
CZV	Celkové způsobilé výdaje
ČNB	Česká národní banka
ČR	Česká republika
ČSÚ	Český statistický úřad
EK	Evropská komise
ERDF	Evropský fond pro regionální rozvoj
ES	Evropské společenství
ESF	Evropský sociální fond
EU	Evropská unie
EUR	Euro
FS	Fond soudržnosti
HDP	Hrubý domácí produkt
ICT	Informační a komunikační technologie
IOP	Integrovaný operační program
KOM	Součást názvu dokumentu Evropské komise (označení nařízení)
MF	Ministerstvo financí
MHD	Městská hromadná doprava
MMR	Ministerstvo pro místní rozvoj
MŠMT	Ministerstvo školství, mládeže a tělovýchovy
MŽP	Ministerstvo životního prostředí
MSP	Malé a střední podniky
MSC2007	Monitorovací systém Central 2007
NNO	Nestátní neziskové organizace
NSRR	Národní strategický referenční rámec
NUTS	Územní statistická jednotka (Nomenclature des Unités Territoriales Statistiques)
NUTS II SV	NUTS II Severovýchod (Liberecký kraj, Královéhradecký kraj, Pardubický kraj)
OKEČ	Odvětvová klasifikace ekonomických činností
OP	Operační program
PCO	Platební a certifikační orgán

PO	Prioritní osa
PPS	Parita kupní síly měny
ROP	Regionální operační program
RPS	Rámec podpory Společenství
RR	Regionální rada
ŘO	Řídící orgán
SEA	Posouzení vlivů koncepcí a programů na životní prostředí
SF	Strukturální fondy
SOZS	Strategické obecné zásady Společenství pro hospodářskou, sociální a územní soudržnost 2007-2013
SŠ	Střední škola
SWOT	Analýza silných a slabých stránek, příležitosti a ohrožení
UNESCO	Památky Seznamu světového dědictví UNESCO
TA	Technická asistence
TEN-T	Transevropské dopravní sítě
VŠ	Vysoká škola
WTO	Světová obchodní organizace

2 Vymezení pojmů

Areál – je komplex pozemků a staveb, který je jasně ohraničen.

Brownfields – zanedbané a v současnosti nevyužívané či málo využívané areály a objekty, které ztratily svoji funkci a využití, jsou opuštěné či nevyužité, nebo málo využitě.

Byty zvláštního určení – jsou byty zvlášť upravené pro ubytování zdravotně postižených osob. Definiuje je § 9 odst. 1 zákona č. 102/1992 Sb., kterým se upravují některé otázky související s vydáním zákona č. 509/1991 Sb., kterým se mění, doplňuje a upravuje občanský zákoník. Podrobnosti stanoví obecně závazný právní předpis.

Celoživotní učení – podle rozhodnutí Rady (ES) č. 163/2002 z 27. června 2002 musí celoživotní učení zahrnovat učení od předškolního až po důchodový věk, včetně celého spektra formalizovaného i neformalizovaného vzdělávání. Celoživotní učení má být chápáno jako veškeré vzdělávací aktivity realizované po celý život s cílem zlepšit znalosti, dovednosti a kvalifikovanost z hlediska osobního, občanského, sociálního i profesního. Důležitým principem pro jednotlivce jako subjektu celoživotního učení je rovnost příležitostí a kvalita učení.

Čistá pracovní místa – kalkulace čistých pracovních míst bere do úvahy účinky na zaměstnanost, které by nastaly, kdyby pomoc nebyla poskytnuta, vytěšňování (ztráty zaměstnání v jiných firmách a oblastech) a multiplikační účinky. Kalkulaci čistých pracovních míst zajistí řídicí orgán ROP na základě předem vypracované metodiky.

De Minimis - Podpora de minimis, tj. podpora malého rozsahu, upravená nařízením Komise (ES) č. 1998/2006 ze dne 15. prosince 2006 o použití článků 87 a 88 Smlouvy na podporu de minimis, neovlivňuje obchod mezi členskými státy EU a nepovažuje se tudíž za veřejnou podporu. Jedná se o podporu poskytnutou ve výši maximálně 200 000 EUR během tříletého fiskálního období jednomu podniku. Nařízení o podpoře de minimis lze použít i na odvětví dopravy, s výjimkou podpory nabývání vozidel pro silniční nákladní dopravu podnikům, provozujícím tento druh dopravy pro cizí potřebu. Pro odvětví silniční dopravy je maximální částka podpory stanovena na 100 000 EUR. Za tříleté období se považují fiskální roky, používané k daňovým účelům v příslušném členském státě. Stropy se uplatní nezávisle na formě podpory nebo jejím sledovaném cíli a nezávisle na tom, zda je podpora poskytnuta členským státem zcela nebo částečně financována ze zdrojů EU. Nová podpora de minimis může být poskytnuta teprve po přezkoumání, zda celková výše podpory de minimis, kterou podnik obdržel v rozhodném období daného rozpočtového roku a předchozích dvou rozpočtových let, nepřesáhne výše uvedené limity.

Podporu de minimis nelze poskytnout podnikům činným v odvětvích rybolovu a akvakultury, v odvětvích prvovýroby zemědělských produktů uvedených v příloze I Smlouvy o založení ES, v odvětví zpracování a uvádění zemědělských produktů uvedených v příloze I Smlouvy o založení ES na trh, na činnosti spojené s vývozem a podnikům v obtížích. Dále pak nelze poskytnout podporu závislou na užití domácích produktů na úkor dovážených produktů.

Domov pro seniory – definuje je § 49 zákona č. 108/2006 Sb., o sociálních službách takto:

„(1) V domovech pro seniory se poskytují pobytové služby osobám, které mají sníženou soběstačnost zejména z důvodu věku, jejichž situace vyžaduje pravidelnou pomoc jiné fyzické osoby.

(2) Služba podle odstavce 1 obsahuje tyto základní činnosti:

- a) poskytnutí ubytování,
- b) poskytnutí stravy,
- c) pomoc při zvládnání běžných úkonů péče o vlastní osobu,
- d) pomoc při osobní hygieně nebo poskytnutí podmínek pro osobní hygienu,

- e) zprostředkování kontaktu se společenským prostředím,
- f) sociálně terapeutické činnosti,
- g) aktivizační činnosti,
- h) pomoc při uplatňování práv, oprávněných zájmů a při obstarávání osobních záležitostí.“

Dům s pečovatelskou službou - je zmíněn v § 10 zákona č. 102/1992 Sb., kterým se upravují některé otázky související s vydáním zákona č. 509/1991 Sb., kterým se mění, doplňuje a upravuje občanský zákoník:

„(1) Byty v domech zvláštního určení jsou byty v domech s pečovatelskou službou a v domech s komplexním zařízením pro zdravotně postižené občany.

(2) Smlouvu o nájmu bytu v domě zvláštního určení může pronajímatel uzavřít jen na základě písemného doporučení toho, kdo takový byt svým nákladem zřídil, nebo jeho právního nástupce. Pokud byl byt v domě zvláštního určení zřízen ze státních prostředků nebo stát na jeho zřízení přispěl, lze tuto smlouvu uzavřít jen na doporučení obecního úřadu obce s rozšířenou působností.

Finanční rámec oblasti podpory (tabulka na konci každé oblasti podpory) – indikativní alokace veřejných zdrojů v rámci jedné oblasti podpory. Jedná se o rozdělení zdrojů mezi prostředky ze strukturálních fondů (ERDF nebo ESF) a české zdroje. Rozdělení české části spolufinancování na zdroje regionální a místní je pouze indikativní a je uváděné v průměru za celou oblast podpory. Skladba zdrojů českého spolufinancování se u jednotlivých projektů může lišit v závislosti na zdrojích a dohodnuté struktuře spolufinancování jednotlivých příjemců podpor.

Hrubý ekvivalent podpory (HEP) - od nabytí účinnosti Pokynů k regionální podpoře na období 2007 – 2013 (2006/C 54/08) je regionální podpora přepočítávána na hrubý ekvivalent podpory. Intenzita podpory uvedená v HEP je diskontovaná hodnota podpory vyjádřená jako procentní podíl diskontované hodnoty způsobilých nákladů. Způsobilé investiční náklady se diskontují na svou hodnotu v okamžiku poskytnutí podpory. Úroková sazba, která se použije pro účely diskontování, je referenční sazba platná v době poskytnutí podpory.

Hrubá pracovní místa – přímá pracovní místa, která vznikla díky poskytnuté dotaci a která jsou udržena po dobu pěti let ode dne podpisu smlouvy mezi žadatelem a řídicím orgánem.

Indikátor dopadu – vztahuje se k následkům programu, které překračují rámec bezprostředních účinků na příjemce. Je možné definovat dva typy dopadů. Specifické dopady jsou účinky, které nastanou po určité časové prodlevě, nicméně souvisí přímo s provedenými akcemi. Globální dopady jsou dlouhodobé účinky ovlivňující širší populaci.

Indikátor výsledku – vztahuje se k přímým a okamžitým účinkům, které program přinesl. Poskytuje informaci například o chování, kapacitě nebo výkonnosti příjemců. Tyto ukazatele mohou být fyzické nebo finanční povahy.

Indikátor výstupu – vztahuje se k aktivitám. Měří se ve fyzických nebo peněžních jednotkách (například délka vybudovaných silnic, počet podpořených subjektů apod.)

Individuální projekt – konkrétní ucelený projektový záměr, který předkládá žadatel s cílem získat dotaci v rámci konkrétního operačního programu.

Integrovaný plán rozvoje města - seznam ucelených dílčích individuálních projektů směřujících k integrovanému rozvoji daného území s cílem získat dotaci v rámci konkrétního operačního programu. Plán i dílčí projekty jsou předkládány ve formě elektronické žádosti nebo na papírových formulářích a souborem povinných a nepovinných příloh. Dílčí projekt v rámci integrovaného plánu rozvoje musí splňovat formální náležitosti a musí být v souladu s podmínkami operačního programu, tzn. přispívat k naplnění cíle, zaměření

a monitorovacích ukazatelů. Předkladateli projektů jsou vždy příjemci. Integrovaný plán obsahuje předpokládaný podrobný seznam projektů včetně definovaných dopadů, výstupů a výsledků v souladu s definovanými oblastmi podpory a cíli stanovenými ROP. Integrovaný plán vychází z programu rozvoje města s tím, že zahrnuje aktivity financované z ROP a současně popisuje aktivity, které budou financované z ostatních operačních programů.

Integrovaný projekt - projekt zahrnující řešení více aspektů rozvoje daného sektoru či oblasti (např. kombinace investic do rozvoje infrastruktury s investicemi do oblasti marketingu a rozvoje lidských zdrojů), případně jako projekt, který neřeší izolovanou investiční akci, tedy např. pouze opravu komunikace v obci, ale též navazující investice jako je vybudování odstavného parkoviště či informačního centra, navazujícího dopravního terminálu apod. a řeší tak problematiku jako celek, čímž je zajištěn dostatečný efekt investice.

Křížové financování - ROP Severovýchod se primárně zaměřuje na podporu investičních projektů. Na základě čl. 34, odst. 2 obecného nařízení je však možné uplatnit tzv. křížové financování, tj. podpořit také aktivity spadající do oblasti pomoci z ESF, pokud jsou tato opatření nezbytná pro uspokojivou realizaci projektu a přímo s ním souvisí. Křížové financování tak doplňkově zajistí počáteční realizaci a průběh aktivit projektu jinak podporovaných z ESF v těsné návaznosti na vybudování infrastruktury.

Dle článku 34 Obecného nařízení je možné křížové financování uplatnit maximálně do výše 10 % financování Společenství (tj. prostředků z rozpočtu EU) v rámci každé prioritní osy. ŘO ROP Severovýchod rozhodl o snížení výše podpory v rámci křížového financování a snížil tuto hranici na 9% v souladu s Pokyny pro křížové financování na programové období 2007 – 2013 vydanými na národní úrovni.

Křížové financování lze v ROP Severovýchod uplatnit v prioritní ose 2 – Rozvoj městských a venkovských oblastí, prioritní ose 3 – Cestovní ruch a prioritní ose 4 – Rozvoj podnikatelského prostředí a to pouze doplňkovým způsobem maximálně do výše 9% financování Společenství. Podrobný výčet aktivit podporovaných v rámci křížového financování je uveden u příslušných oblastí podpory.

Malé a střední podniky (MSP) - malé a střední podniky jsou definovány v příloze I. Nařízení Komise (ES) č. 70/2001 ze dne 12. ledna 2001, o použití článků 87 a 88 Smlouvy o ES u státní podpory malým a středním podnikům, ve znění nařízení Komise (ES) č. 364/2004 ze dne 25. února 2004, kterým se mění nařízení (ES) č. 70/2001, pokud jde o rozšíření jeho rozsahu tak, aby zahrnovalo podporu určenou na výzkum a vývoj.

Za **střední podnik** se považuje podnik, který:

- zaměstnává méně než 250 osob, a
- jeho roční obrat nepřesahuje 50 mil. EUR, nebo bilanční suma rozvahy nepřesahuje 43 mil. EUR.

Za **malý podnik** se považuje podnik, který:

- zaměstnává méně než 50 osob, a
- jeho roční obrat nebo bilanční suma rozvahy nepřesahuje 10 mil. EUR.

Za **mikropodnik** se považuje podnik, který:

- zaměstnává méně než 10 osob, a
- jeho roční obrat nebo bilanční suma rozvahy nepřesahuje 2 mil. EUR.

Pro výpočet týkající se počtu zaměstnanců a při finančních výpočtech by měly podniky použít údaje uvedené ve své poslední schválené roční závěrce.

Způsob, jakým je počet zaměstnanců či výše obratu/aktiv zjišťována, dále závisí na tom, zda podnik spadá do kategorie tzv. „*samostatných*“, „*spojených*“, nebo „*partnerských*“ podniků.

Podnik nelze považovat za malý a střední podnik, jestliže je 25 nebo více % jeho kapitálu nebo hlasovacích práv přímo nebo nepřímo ovládáno společně či jednotlivě jedním nebo několika veřejnými subjekty.

Minimální přípustná hranice způsobilých výdajů – minimální hodnota plánovaných způsobilých výdajů projektu v rámci dané oblasti podpory. Hranice se u jednotlivých oblastí podpor liší; projekty s nižšími způsobilými výdaji nebudou financovány.

Nestátní neziskové organizace

- občanská sdružení vyvíjející činnost podle zákona č. 83/1990 Sb., o sdružování občanů,
- obecně prospěšné společnosti zřízené podle zákona č. 248/1995 Sb., o obecně prospěšných společnostech,
- církevní právnické osoby zřízené podle zákona č. 3/2002 Sb., o svobodě náboženského vyznání a postavení církví a náboženských společností a o změně některých zákonů (zákon o církvích a náboženských společnostech), ve znění pozdějších předpisů, a také jimi zřizované organizace, pokud poskytují zdravotní, kulturní, vzdělávací a sociální služby nebo sociálně právní ochranu dětí,
- nadace a nadační fondy zřízené podle zákona č. 227/1997 Sb., o nadacích a nadačních fondech a o změně a doplnění souvisejících zákonů (zákon o nadacích a nadačních fondech), ve znění pozdějších předpisů. Do rozpočtu projektu NNO nesmí být zakalkulován zisk. Zisk nesmí být z dotace ani fakticky realizován.

Notifikace

Notifikací se rozumí oznámení záměru poskytnout veřejnou podporu Evropské komisi. Tato povinnost vyplývá z čl. 108 odst. 3 Smlouvy o fungování EU. Rada EU je dle čl. 109 Smlouvy o fungování EU oprávněna přijmout nařízení, která vyjmají některé podpory z oznamovací povinnosti. Procesní podmínky a průběh notifikace upravuje nařízení Rady (ES) č. 659/1999 ze dne 22. března 1999, kterým se stanoví prováděcí pravidla k článku 93 Smlouvy o ES a nařízení Komise (ES) č. 794/2004 ze dne 21. dubna 2004, kterým se provádí nařízení Rady (ES) č. 659/1999.

Objekt – stavební objekt.

Operační program - dokument schvalovaný Evropskou komisí pro realizaci podpory stanovené v Národním strategickém referenčním rámci. Tento dokument obsahuje souvislý soubor víceletých prioritních os, který může být prováděn využitím pomoci jednoho fondu, jednoho nebo více jiných dostupných finančních nástrojů (Evropský investiční fond, půjčky, záruky) a Evropské investiční banky. Operační program zahrnuje analýzu a popis situace, strategii programu, rámcový popis prioritních os a oblastí podpory, finanční plán a popis implementačního uspořádání programu.

Občanské vybavení – dle ust. § 2 odst. 1 písm. k) bod 3. zákona č. 183/2006 Sb., stavební zákon, zahrnuje stavby, zařízení a pozemky sloužící například pro vzdělávání a výchovu, sociální služby a péči o rodinu, zdravotní služby, kulturu, veřejnou správu a ochranu obyvatelstva. Pod službami občanského vybavení v souladu se zněním stavebního zákona je tedy třeba rozumět služby poskytované subjekty jako jsou např.:

- školy všech typů, mateřské školy,
- sportovní kluby, tělovýchovné jednoty,
- ústavy sociální péče včetně ústavů pro mládež, jesle, dětské domovy,
- nemocnice, polikliniky, zdravotní zařízení a střediska,
- kina, divadla, kulturní domy, výstavní síně,
- správní úřady.

Osoby ohrožené sociální exkluzí (vyloučením) – za ohrožené osoby jsou v tomto programu považovány především: dlouhodobě nezaměstnaní, ne plně gramotní, absolventi škol a mladiství bez praxe, osoby na mateřské dovolené, občané bez kvalifikace nebo s nízkou kvalifikací, občané s omezenou schopností pohybu a orientace, národnostní a etnické menšiny, uprchlíci, občané vracející se z výkonu trestu odnětí svobody a výchovných zařízení, drogově závislí, migranti a azylanti, osoby bez přístřeší, děti a mládež ohrožené delikvencí, děti a mládež v dětských domovech, osoby ohrožené prostitucí, oběti násilí a osoby nemocné AIDS.

Panelové sídliště

Pro potřeby ROP NUTS II Severovýchod se panelovým sídlištěm rozumí ucelená část území obce nad 5 000 obyvatel zastavěná bytovými domy postavenými panelovou technologií.

Podnik

Podnikem se v souladu s komunitárním právem rozumí jakýkoliv subjekt, který vykonává ekonomickou činnost, tj. činnost, která spočívá v nabízení zboží či služeb na určitém trhu, a to bez ohledu na svou právní formu a způsob financování. Podnikem dle práva EU jsou tedy nejen podnikatelé, ale i příspěvkové organizace, územní samosprávné celky, univerzity, nadace, apod., pokud vykonávají ekonomickou činnost.

Podnikatel

Podnikatelem se rozumí:

- a) osoba zapsaná v obchodním rejstříku,
- b) osoba, která podniká na základě živnostenského oprávnění,
- c) osoba¹, která podniká na základě jiného než živnostenského oprávnění podle zvláštních předpisů.

Podpora v rámci oblastí podpor ROP se nevztahuje na podnikatele, kteří provozují zemědělskou výrobu a jsou zapsáni do evidence dle zákona č.252/1997 Sb., o zemědělství, ve znění pozdějších předpisů.

Prováděcí dokument - dokument, který svým obsahem navazuje na operační program a obsahuje podrobné informace o implementaci (realizaci) programu, zejména pak o operační úrovni prioritních os - oblastech podpory. Prováděcí dokument není předkládán a projednáván s Evropskou komisí.

Operační manuál - specifikuje podmínky podpory v jednotlivých fázích projektového cyklu (ve vztahu k žadatelům a příjemcům podpory) nebo způsob administrace a řízení podpory (ve vztahu k administrátorům projektu).

Příjemce – subjekt, který realizuje aktivity a dosahuje cílů oblasti podpory. Příjemce podpory uskutečňuje navržené aktivity prostřednictvím schváleného projektu, na část způsobilých výdajů obdrží dotaci ze strukturálních fondů.

Region soudržnosti – region soudržnosti se zřizuje pro potřeby spojené s koordinací a realizací hospodářské a sociální soudržnosti, spočívající zejména ve využití finančních prostředků z předvstupních a strukturálních fondů Evropské unie, územní vymezení je totožné s územními statistickými NUTS II (§ 15 zákona č. 248/2000 Sb., o podpoře regionálního rozvoje)

Strategickými službami se v tomto programu rozumí vybrané podpůrné aktivity společností, které jsou poskytovány na principu outsourcingu, vyznačující se úzkou návazností na informační a komunikační technologie a výrazným mezinárodním zaměřením; jedná se konkrétně o centra sdílených služeb, centra zákaznické podpory a high-tech opravárenská centra.

Sociální služby – jsou služby uvedené v zákoně č. 208/2006 Sb. o sociálních službách a zahrnují sociální poradenství, služby sociální péče a služby sociální prevence.

Sociální zařízení - jsou zařízení vyjmenovaná v § 34 odst. 1 písm a) – s) zákona č. 208/2006 Sb., o sociálních službách .

Udržitelnost příspěvku ze strukturálních fondů – efekty projektu musí být udrženy v nezměněné podobě po dobu pěti let od finančního ukončení projektu (tzn. připsání poslední platby na účet příjemce).

Pokud dojde v projektu k podstatné změně, která

- a) ovlivňuje povahu projektu nebo výsledky jeho provádění anebo poskytuje nějaké firmě nebo veřejnému orgánu nepatřičnou výhodu, a
- b) je výsledkem buď změny v povaze vlastnictví nějaké součásti infrastruktury nebo ukončení či přemístění nějaké produktivní činnosti,

¹ § 2 odst.2 písm. c) zákona č.513/1991 Sb., Obchodní zákoník

má členský stát povinnost informovat o těchto změnách Komisi a postupovat podle článku 39 Nařízení Rady 1260/1999.

Veřejná podpora – dle čl. 107 odst. 1 Smlouvy o fungování Evropské unie se veřejnou podporou rozumí každá podpora poskytnutá v jakékoli formě státem nebo ze státních prostředků (ale i prostředků územních samospráv), která narušuje nebo může narušit hospodářskou soutěž tím, že zvýhodňuje určité podniky nebo určitá odvětví výroby a ovlivňuje obchod mezi členskými státy. Podpora, která splňuje výše uvedená kritéria, je neslučitelná se společným trhem a tedy zakázána. Výjimka z obecného zákazu poskytování veřejné podpory může být povolena na základě blokových výjimek či na základě rozhodnutí Evropské komise.

Veřejným prostranstvím jsou všechna náměstí, ulice, tržiště, chodníky, veřejná zeleň, parky a další prostory mající obdobný charakter jako výše jmenované, přístupné každému bez omezení, tedy sloužící obecnému užívání a to bez ohledu na vlastnictví k tomuto prostoru.

Veřejnoprávní subjekt

Veřejnoprávním subjektem se rozumí jakýkoli subjekt, který:

- a) je založený nebo zřízený za zvláštním účelem uspokojování potřeb obecného zájmu, který nemá průmyslovou nebo obchodní povahu,
- b) má právní subjektivitu,
- c) je financován převážně státem, regionálními nebo místními orgány nebo jiným veřejnoprávními subjekty; nebo je těmito orgány řízen, nebo je v jeho správním, řídicím nebo dozorčím orgánu více než polovina členů jmenována státem, regionálními nebo místními orgány nebo jinými veřejnoprávními subjekty.

Nový vzdělávací program – vzdělávací program podléhající akreditaci MŠMT a školní vzdělávací program připravený na základě rámcového vzdělávacího programu.

Způsobilý výdaj – výdaj vynaložený v souladu s cíli oblastí podpory operačního programu. Způsobilost výdajů je upravena v článku 56 obecného nařízení² a také Metodikou způsobilých výdajů pro ROP SV, která tvoří soustavu dokumentů nutných pro implementaci ROP. Z hlediska času jsou způsobilé takové výdaje pro příspěvek z fondů, jestliže byly skutečně uhrazeny mezi dnem předložení operačního programu Komisi nebo 1. lednem 2007, podle toho, co nastane dříve, a 31. prosincem 2015.

Způsobilé výdaje projektu se člení na hlavní a vedlejší výdaje. Hlavní výdaje tvoří podstatu projektu, vedlejší mají doplňkový charakter a jejich podíl na celkových způsobilých výdajích je omezený. U projektů zakládajících veřejnou podporu financovaných na základě blokové výjimky o vnitrostátní regionální investiční podpoře dle nařízení Komise (ES) č. 1628/2006 nelze zahrnovat do způsobilých výdajů žádné typy vedlejších způsobilých výdajů a zároveň výdaje na pořízení projektové dokumentace k projektu (dokumentace přípravu a realizaci stavby ani zpracování žádosti o poskytnutí dotace).

² Nařízení rady (ES) č. 1083/2006 ze dne 11. července 2006 o obecných ustanoveních o Evropském fondu pro regionální rozvoj, Evropském sociálním fondu a fondu soudržnosti

3 Legislativa ČR a EU vztahující se k ROP Severovýchod

3.1 Legislativa EU

1. Smlouva o fungování Evropské unie;
2. Nařízení Evropského parlamentu a Rady (ES) č. 1080/2006 ze dne 5. července 2006 o Evropském fondu pro regionální rozvoj a zrušení nařízení (ES) č. 1783/1999;
3. Nařízení Evropského parlamentu a Rady (ES) č. 1081/2006 ze dne 5. července 2006 o Evropském sociálním fondu a o zrušení nařízení (ES) č. 1784/1999;
4. Nařízení Rady (ES) č. 1083/2006 ze dne 11. července 2006 o obecných ustanoveních o Evropském fondu pro regionální rozvoj, Evropském sociálním fondu a Fondu soudržnosti a o zrušení nařízení (ES) č. 1260/1999, ve znění nařízení Rady (ES) č. 1341/2008, 85/2009 a 284/2009;
5. Nařízení Rady (ES) č. 1084/2006 ze dne 11. července 2006 o Fondu soudržnosti a o zrušení nařízení (ES) č. 1164/94;
6. Nařízení Komise (ES) č. 1828/2006 ze dne 8. prosince 2006, kterým se stanoví prováděcí pravidla k nařízení Rady (ES) č. 1083/2006 o obecných ustanoveních týkajících se Evropského fondu pro regionální rozvoj, Evropského sociálního fondu a Fondu soudržnosti a k nařízení Evropského parlamentu a Rady (ES) č. 1080/2006 o Evropském fondu pro regionální rozvoj, ve znění nařízení Komise (ES) č. 846/2009;
7. Nařízení Komise (ES) č. 1998/2006 ze dne 15. prosince 2006 o použití článků 87 a 88 Smlouvy na podporu de minimis (Úř. věst. L 379, 28.12.2006, s. 5 – 10);
8. Nařízení Komise (ES) č. 70/2001 ze dne 12. ledna 2001 o použití článků 87 a 88 Smlouvy o ES u státní podpory malého a středního podnikání ve znění Nařízení Komise č. 364/2004 ze dne 25. února 2004, kterým se mění Nařízení Komise (ES) č. 70/2001 ve vztahu k rozšíření rozsahu uvedeného nařízení tak, aby zahrnovalo podporu určenou na výzkum a vývoj (Úř. věst. L 63, 28.2.2004, s. 22 – 29);
9. Pokyny k vnitrostátní regionální podpoře na období 2007-2013 (2006/C 54/08);
10. Nařízení Komise (ES) č. 1628/2006 ze dne 24. října 2006 o použití článků 87 a 88 Smlouvy na vnitrostátní regionální investiční podporu (Úř. věst. L 302, 1.11.2006, s. 29 – 40);
11. Nařízení Rady (ES) č. 659/1999 ze dne 22. března 1999, kterým se stanoví prováděcí pravidla k článku 93 Smlouvy o ES;
12. Nařízení Komise (ES) č. 794/2004 ze dne 21. dubna 2004, kterým se provádí nařízení Rady (ES) č. 659/1999.

3.2 Legislativa ČR

1. Zákon č. 320/2001 Sb., o finanční kontrole ve veřejné správě a o změně některých zákonů (zákon o finanční kontrole), ve znění pozdějších předpisů;
2. Zákon č. 166/1993 Sb., o Nejvyšším kontrolním úřadu, ve znění pozdějších předpisů;
3. Zákon č. 552/1991 Sb., o státní kontrole, ve znění pozdějších předpisů;

4. Zákon č. 218/2000 Sb., o rozpočtových pravidlech a o změně některých souvisejících zákonů (rozpočtová pravidla), ve znění pozdějších předpisů;
5. Zákon č. 215/2004 Sb., o úpravě některých vztahů v oblasti veřejné podpory a o změně zákona o podpoře výzkumu a vývoje, ve znění pozdějších předpisů;
6. Zákon č. 250/2000 Sb., o rozpočtových pravidlech územních rozpočtů, ve znění pozdějších předpisů;
7. Zákon č. 235/2004 Sb., o dani z přidané hodnoty, ve znění pozdějších předpisů;
8. Zákon č. 499/2004 Sb., o archivnictví a spisové službě a o změně některých zákonů, ve znění pozdějších předpisů;
9. Zákon č. 248/2000 Sb., o podpoře regionálního rozvoje, ve znění pozdějších předpisů;
10. Zákon č. 337/1992 Sb., o správě daní a poplatků, ve znění pozdějších předpisů;
11. Zákon č. 563/1991 Sb., o účetnictví, ve znění pozdějších předpisů;
12. Zákon č. 137/2006 Sb., o veřejných zakázkách; ve znění pozdějších předpisů;
13. Zákon č. 86/2002 Sb., o ochraně ovzduší a o změně některých dalších zákonů (zákon o ochraně ovzduší), ve znění pozdějších předpisů;
14. Zákon č. 100/2001 Sb., o posuzování vlivů na životní prostředí a o změně některých souvisejících zákonů (zákon o posuzování vlivů na životní prostředí), ve znění pozdějších předpisů;
15. Zákon č. 128/2000 Sb., o obcích, ve znění pozdějších předpisů;
16. Zákon č. 129/2000 Sb., o krajích, ve znění pozdějších předpisů;
17. Zákon č. 513/1991 Sb., Obchodní zákoník, ve znění pozdějších předpisů;
18. Zákon č. 40/1964 Sb., Občanský zákoník, ve znění pozdějších předpisů;
19. Zákon č. 83/1990 Sb., o sdružování občanů, ve znění pozdějších předpisů;
20. Zákon č. 248/1995 Sb., o obecně prospěšných společnostech a o změně a doplnění některých zákonů, ve znění pozdějších předpisů;
21. Zákon č. 3/2002 Sb., o svobodě náboženského vyznání a postavení církví a náboženských společností a o změně některých zákonů (zákon o církvích a náboženských společnostech), ve znění pozdějších předpisů;
22. Zákon č. 227/1997 Sb., o nadacích a nadačních fondech a o změně a doplnění některých souvisejících zákonů (zákon o nadacích a nadačních fondech), ve znění pozdějších předpisů;
23. Zákon č. 266/1994 Sb., o dráhách, ve znění pozdějších předpisů;
24. Zákon č. 77/2002 Sb., akciové společnosti České dráhy, státní organizaci Správa železniční dopravní cesty a o změně zákona č. 266/1994 Sb., o dráhách, ve znění pozdějších předpisů, a zákona č. 77/1997 Sb., o státním podniku, ve znění pozdějších předpisů;
25. Zákon č. 301/1992 Sb., o Hospodářské komoře České republiky a Agrární komoře České republiky, ve znění pozdějších předpisů;
26. Zákon č. 561/2004 Sb., o předškolním, základním, středním, vyšším odborném a jiném vzdělávání (školský zákon), ve znění pozdějších předpisů;
27. Zákon č. 20/1966 Sb., o péči o zdraví lidu, ve znění pozdějších předpisů;
28. Zákon č. 219/2000 Sb., o majetku České republiky a jejím vystupování v právních vztazích, ve znění pozdějších předpisů;

29. Nařízení vlády č. 499/2006 Sb., kterým se stanoví přípustná míra podpory v regionech soudržnosti České republiky;
30. Nařízení vlády č. 474/2009 Sb., kterým se mění nařízení vlády č. 77/2008 Sb., o stanovení finančních limitů pro účely zákona o veřejných zakázkách, o vymezení zboží pořizovaného Českou republikou - Ministerstvem obrany, pro které platí zvláštní finanční limit, a o přepočtech částek stanovených v zákoně o veřejných zakázkách v eurech na českou měnu, a nařízení vlády č. 78/2008 Sb., kterým se stanoví finanční limity pro účely koncesního zákona;
31. Vyhláška č. 207/2005 Sb., o formě a obsahu plnění informační povinnosti k poskytnuté veřejné podpoře;
32. Vyhláška MF č. 416/2004 Sb., kterou se provádí zákon č. 320/2001 Sb., o finanční kontrole ve veřejné správě a o změně některých zákonů (zákon o finanční kontrole), ve znění zákona č. 309/2002 Sb., zákona č. 320/2002 Sb., a zákona č. 123/2003 Sb.;
33. Vyhláška č. 330/2006 Sb., o uveřejňování vyhlášení pro účely zadávání veřejných zakázek.

4 Úvod

Prováděcí dokument Regionálního operačního programu NUTS II Severovýchod pro období 2007 – 2013 bezprostředně navazuje na Programový dokument a rozpracovává jeho jednotlivé prioritní osy do úrovně oblastí podpor a specifikuje podmínky pro jejich realizaci.

Prováděcí dokument je koncipován tak, aby byl autonomně použitelný bez Programového dokumentu, a proto jsou v něm ve stručné formě rekapitulovány části ROP týkající se cílů programu.

Prováděcí dokument rozpracovává prioritní osy a oblasti podpory z hlediska:

- a) globálního a specifických cílů oblasti podpory,
- b) specifikace oblasti podpory,
- c) kategorizace oblasti podpory,
- d) formy podpory a její výše,
- e) typu podpory,
- f) indikátorů a jejich kvantifikací,
- g) územního zaměření podpory,
- h) příjemců podpory,
- i) cílových skupin,
- j) způsobilých výdajů,
- k) časového rozvrhu,
- l) finančního plánu.

V závěru dokumentu je uvedena informace o implementačním uspořádání programu, způsobu realizace partnerství a pro jednotlivé oblasti podpory je stanoven jejich finanční rámec.

5 Orientace Regionálního operačního programu

5.1 Úvod

Regionální operační program NUTS II Severovýchod na období 2007 – 2013 je plně v souladu s prioritními osami Národního strategického referenčního rámce. ROP vychází z následujících ustanovení:

- Nařízení Rady (ES) 1083/2006 ze dne 5.7.2006 o obecných ustanoveních o Evropském fondu pro regionální rozvoj, Evropském sociálním fondu a Fondu soudržnosti;
- Nařízení Evropského parlamentu a Rady (ES) č. 1081/2006 ze dne 5.7.2006 o Evropském sociálním fondu;
- Nařízení Evropského parlamentu a Rady (ES) č. 1080/2006 ze dne 5.7.2006 o Evropském fondu pro regionální rozvoj;
- Nařízení Evropské komise č. 1828/2006 stanovující implementační pravidla k Obecnému nařízení;
- KOM (2005) 299 v konečném znění - Sdělení Komise - Politika soudržnosti pro podporu růstu a zaměstnanosti - Strategické obecné zásady Společenství, 2007-2013; a
- Working paper EC „Cohesion Policy and cities: the urban contribution to growth and jobs in the regions”.

5.2 Globální cíl a specifické cíle ROP

Globální cíl ROP navazuje na vymezení globálního cíle a specifických cílů Národního strategického referenčního rámce:

„Globálním cílem Národního strategického referenčního rámce pro období 2007 – 2013 je přeměna socioekonomického prostředí České republiky v souladu s principy udržitelného rozvoje tak, aby Česká republika byla přitažlivým místem pro realizaci investic, práci a život obyvatel. Prostřednictvím trvalého posilování konkurenceschopnosti bude dosahováno udržitelného růstu, jehož tempo bude vyšší než průměrný růst EU 25. Česká republika bude usilovat o růst zaměstnanosti a o vyvážený a harmonický rozvoj regionů, který povede ke zvyšování úrovně kvality života obyvatelstva.“

Na globální cíl navazují strategické cíle NSRR:

1. Konkurenceschopná česká ekonomika
2. Otevřená, flexibilní a soudržná společnost
3. Atraktivní prostředí
4. Vyvážený rozvoj území

Na základě těchto cílů NSRR a výsledků analýzy sociálně ekonomické situace a SWOT regionu soudržnosti (NUTS II) Severovýchod obsažené v programovacím dokumentu ROP byl definován globální cíl ROP:

„Zvýšení kvality fyzického prostředí regionu, což povede ke zvýšení atraktivity regionu pro investice, podnikání a život obyvatel. Prostřednictvím zvýšení atraktivity regionu bude docházet k jeho konvergenci k průměrné úrovni socioekonomického rozvoje EU.“

ROP je založen na eliminaci faktorů, které zabraňují rozvoji a růstu a na využití potenciálu regionu, který poskytuje příležitosti pro růst. Rozvoj regionu je rovněž založen na iniciativách veřejného, neziskového a soukromého sektoru. Takový integrovaný přístup vyžaduje, aby měl program řadu specifických cílů, které odrážejí kombinaci ekonomických, sociálních a ekologických aspirací obsažených v globálním cíli. Specifickými cíli programu proto jsou:

1. **Zvýšit dostupnost regionu a efektivnost dopravy při respektování ochrany životního prostředí,**

- 2. Zlepšit kvalitu života a veřejných služeb pro obyvatelstvo s důrazem na snižování regionálních disparit,**
- 3. Zvýšit efektivnost využití přírodního a kulturního potenciálu regionu,**
- 4. Zvýšit atraktivitu regionu pro podnikání a investice.**

Dosažení těchto specifických cílů ve svém souhrnu pomůže k dosažení dlouhodobě udržitelné prosperity regionu.

Úkolem implementace ROP je zajistit co nejefektivnější využití finančních prostředků ze strukturálních fondů v programovacím období EU 2007 - 2013. V rámci ROP musí být proto vybrány takové prioritní osy, oblasti podpory a projekty, které mají schopnost stimulovat další investice a posílit vnitřní rozvojový potenciál regionu soudržnosti (NUTS II) Severovýchod.

5.3 Struktura prioritních os a oblastí podpory ROP

Regionální operační program regionu NUTS II Severovýchod je realizován prostřednictvím 5 prioritních os, které jsou dále členěny do 12 oblastí podpory:

Prioritní osa	Oblast podpory	Podíl prioritní osy na ROP	Podíl oblasti podpory na prioritní ose
Prioritní osa 1 Rozvoj dopravní infrastruktury	1.1 Rozvoj regionální silniční dopravní infrastruktury	37 %	61 %
	1.2 Podpora projektů zlepšujících dopravní obslužnost území		34 %
	1.3 Rozvoj mezinárodních veřejných letišť		5 %
Prioritní osa 2 Rozvoj městských a venkovských oblastí	2.1 Rozvoj regionálních center	34 %	39 %
	2.2 Rozvoj měst		41 %
	2.3 Rozvoj venkova		20 %
Prioritní osa 3 Cestovní ruch	3.1 Rozvoj základní infrastruktury a doprovodných aktivit v oblasti cestovního ruchu	22 %	92 %
	3.2 Marketingové a koordinační aktivity v oblasti cestovního ruchu		8 %
Prioritní osa 4 Rozvoj podnikatelského prostředí	4.1 Podpora rozvoje infrastruktury pro podnikání	4 %	85 %
	4.2 Podpora rozvoje spolupráce firem se středními školami a učilišti, dalšími regionálními vzdělávacími institucemi a úřady práce, rozvoj inovačních aktivit v regionu		15 %
Prioritní osa 5 Technická pomoc	5.1 Podpora aktivit spojených s realizací a řízením ROP	3 %	89 %
	5.2 Podpora absorpční kapacity regionu NUTS II Severovýchod		11 %

5.4 Indikátory kontextu

Celková realizace a vyhodnocení ROP NUTS II Severovýchod bude probíhat v kontextu následujících charakteristik sociálně-ekonomické situace v regionu:

Indikátory kontextu

Druh indikátoru	Indikátor	Měrná jednotka	Zdroj	Hodnota 2005
Kontext	Počet obyvatel celkem	Počet	ČSÚ	1 483 423
Kontext	Index stáří	%	ČSÚ	0,89
Kontext	Regionální HDP na obyvatele v PPS	PPS	ČSÚ	13 602
Kontext	Regionální HDP na obyvatele v PPS, ČR = 100	%	ČSÚ	84,9
Kontext	Čistý disponibilní důchod na 1 obyvatele, ČR = 100	%	ČSÚ	94,8
Kontext	Obecná míra nezaměstnanosti za region NUTS 2 celkem	% (údaje podle VŠPS)	ČSÚ	5,6
Kontext	Délka silnic II. třídy	km	ČSÚ	2 301
Kontext	Délka silnic III. třídy	km	ČSÚ	6 265
Kontext	Hromadná ubytovací zařízení cest. ruchu - lůžka	ks	ČSÚ	103 717
Kontext	Návštěvníci v regionu – počet přenocování	počet	ČSÚ	3 728 385
Kontext	Podíl obyvatel měst	%	ČSÚ	69

5.5 Indikátory programu

Kód národního číselníku	Indikátor	Měrná jednotka	Zdroj	Kvantifikace	
				Hodnota 2005	Předpokládaná hodnota v roce 2015
Indikátory výstupu					
51 01 00 NSRR, CORE	Počet podpořených projektů celkem <i>Relevance prioritní osa: 1, 2, 3, 4, 5</i>	počet	region	0	982
51 11 00 NSRR, CORE	Počet podpořených projektů na rozvoj dopravy (dopravní dostupnost) <i>Relevance prioritní osa: 1</i>	počet	region	0	93
51 21 00 NSRR, CORE	Počet podpořených projektů na rozvoj venkovských oblastí <i>Relevance prioritní osa: 2</i>	Počet	region	0	240
51 15 00 NSRR, CORE	Počet podpořených projektů zaměřených na udržitelný rozvoj a zvyšující atraktivitu měst a velkoměst - celkem <i>Relevance prioritní osa: 2</i>	počet	region	0	245
51 12 00 NSRR, CORE	Počet podpořených projektů na rozvoj cestovního ruchu <i>Relevance prioritní osa: 3</i>	počet	region	0	298
51 31 00 NSRR, CORE	Počet podpořených projektů na rozvoj podnikatelského prostředí <i>Relevance prioritní osa: 4</i>	počet	region	0	46
51 41 00 NSRR, CORE	Počet podpořených projektů na technickou pomoc <i>Relevance prioritní osa: 5</i>	počet	region	0	60
61 01 00 NSRR, CORE	Délka nových a rekonstruovaných silnic II a III třídy celkem <i>Relevance prioritní osa: 1</i>	km	region	0	150
61 01 10	Délka nově vybudovaných cyklostezek a cyklotras celkem <i>Relevance prioritní osa: 1, 3</i>	km	region	0	40
22 01 00	Počet projektů zaměřených na nakládání s odpady <i>Relevance prioritní osa: 2, 4</i>	počet	region	0	50
37 33 00	Počet projektů zaměřených na environmentálně šetrné formy dopravy <i>Relevance prioritní osa: 1, 2</i>	počet	region	0	20
07 42 70	Počet zapojených partnerů <i>Relevance prioritní osa: 1, 2, 3, 4, 5</i>	počet	region	0	400
Indikátory výsledku					

63 01 00	Počet nově vybudovaných nebo zrekonstruovaných lůžek celkem <i>Relevance prioritní osa: 3</i>	počet	region	0	450
65 01 00 NSRR, CORE	Plocha regenerovaného a revitalizovaného území celkem <i>Relevance prioritní osa: 2, 4</i>	ha	region	0	70
65 20 00	Plocha revitalizovaných nevyužívaných nebo zanedbaných areálů (brownfields) celkem <i>Relevance prioritní osa: 2, 4</i>	ha	region	0	55
63 05 02	Návštěvníci v regionu - počet přenocování <i>Relevance prioritní osa: 3</i>	počet	ČSÚ	3 728 385	3 793 385
52 01 01 NSRR, CORE	Počet nově vytvořených pracovních míst pro muže <i>Relevance prioritní osa: 1,2,3,4</i>	počet	region	0	89
52 01 02 NSRR, CORE	Počet nově vytvořených pracovních míst pro ženy <i>Relevance prioritní osa: 1,2,3,4</i>	počet	region	0	89
Indikátory dopadu					
51 61 11	Celkové realizované výdaje na realizaci projektů v tis. Kč <i>Relevance prioritní osa: 1, 2, 3, 4, 5</i>	tis. Kč	Region	0	21 624 484
52 08 00 NSRR, CORE	Obecná míra nezaměstnanosti za region NUTS II celkem	%	ČSÚ	5,6	5,5
65 31 02	Expozice obyvatelstva nadlimitními koncentracemi PM ₁₀	%	ČMHÚ	1,65	1,16
21 23 00	Snížení emisí primárních částic a prekurzorů sekundárních částic	tis. t/rok	ČMHÚ	52,34	50
21 11 00	Celkové měrné emise hlavních znečišťujících látek ze zdrojů REZZO 1-4 - SO ₂	tis. t/rok	ČHMÚ	27,4	26
21 12 00	Celkové měrné emise hlavních znečišťujících látek ze zdrojů REZZO 1-4 - NO _x	tis. t/rok	ČHMÚ	34,5	33,9
21 13 00	Celkové měrné emise hlavních znečišťujících látek ze zdrojů REZZO 1-4 - CO	tis. t/rok	ČHMÚ	55,9	51

Doplňkové indikátory programu

52 01 00	Počet nově vytvořených pracovních míst	počet	region	0	178
07 02 00	Počet vytvořených pracovních míst pro znevýhodněné skupiny - celkem	počet	region	0	42
61 01 16	Délka rekonstruovaných cyklostezek	km	region	0	20
51 61 13	Celkové realizované způsobilé výdaje na realizaci projektů v tis. Kč	tis. Kč	region	0	26 000 000
ROP SV	Celkové realizované výdaje na realizaci projektů včetně nezpůsobilých výdajů v tis. Kč	tis. Kč	region	0	27 000 000

5.6 Indikátory prioritních os

Indikátory pro hodnocení prioritní osy 1: Rozvoj dopravní infrastruktury

Kód národního číselníku	Indikátor	Měrná jednotka	Zdroj	Kvantifikace	
				Hodnota 2005	Předpokládaná hodnota v roce 2015
Indikátory výstupu					
51 11 00 NSRR, CORE	Počet podpořených projektů na rozvoj dopravy (dopravní dostupnost) <i>Relevance oblastí podpory: 1.1, 1.2, 1.3</i>	počet	region	0	93
61 01 01 NSRR, CORE	Délka nových silnic II. a III. třídy <i>Relevance oblastí podpory: 1.1</i>	km	region	0	30
61 01 02 NSRR, CORE	Délka rekonstruovaných silnic II. a III. třídy <i>Relevance oblastí podpory: 1.1</i>	km	region	0	120
61 01 10	Délka nově vybudovaných cyklostezek a cyklotras celkem <i>Relevance oblastí podpory: 1.2</i>	km	region	0	20
61 02 05	Přírůstek počtu osob přepravených veřejnou dopravou celkem <i>Relevance oblastí podpory: 1.2</i>	tis. osob	region	0	30
61 02 41	Počet nově pořízených ekologických vozidel ve veřej. dopravě <i>Relevance oblastí podpory: 1.2</i>	počet	region	0	29
Indikátory výsledku					

61 01 08	Podíl nově zrekonstruovaných a nových silnic na celkové regionální síti silnic <i>Relevance oblastí podpory: 1.1</i>	%	region	0	2
52 02 11 NSRR, CORE	Počet nově vytvořených pracovních míst v rámci projektů na dopravní dostupnost <i>Relevance oblastí podpory: 1.2, 1.3</i>	počet	region	0	23
61 03 11	Počet odbavených cestujících na regionálních letištích – změna počtu v čase v % <i>Relevance oblastí podpory: 1.3</i>	%	region	0	20

Doplňkové indikátory prioritní osy 1

52 01 01	Počet nově vytvořených pracovních míst pro muže	počet	region	0	12
52 01 02	Počet nově vytvořených pracovních míst pro ženy	počet	region	0	10
07 02 00	Počet vytvořených pracovních míst pro znevýhodněné skupiny - celkem	počet	region	0	6
0742 70	Počet zapojených partnerů	počet	region	0	39
51 61 11	Celkové realizované výdaje na realizaci projektů v tis. Kč	tis. Kč	region	0	8 001 057
61 01 16	Délka rekonstruovaných cyklostezek	km	region	0	20
37 33 00	Počet projektů zaměřených na environmentálně šetrné formy dopravy	počet	region	0	17

Indikátory pro hodnocení prioritní osy 2. Rozvoj městských a venkovských oblastí

Kód národního číselníku	Indikátor	Měrná jednotka	Zdroj	Kvantifikace	
				Hodnota 2005	Předpokládaná hodnota v roce 2015
Indikátory výstupu					
51 15 00 CORE	Počet podpořených projektů zaměřených na udržitelný rozvoj a zvyšující atraktivitu měst a velkoměst celkem <i>Relevance oblastí podpory: 2.1, 2.2</i>	počet	region	0	245
51 15 31 NSRR, CORE	Počet podpořených projektů na	počet	region	0	50

	rozvoj (zvyšující atraktivitu) – vybraných měst <i>Relevance oblastí podpory: 2.1</i>				
51 15 41	Počet projektů zvyšujících atraktivitu na ostatní města <i>Relevance oblastí podpory: 2.2</i>	počet	region	0	195
51 21 00 NSRR, CORE	Počet podpořených projektů na rozvoj venkovských oblastí (obcí) celkem <i>Relevance oblastí podpory: 2.3</i>	počet	region	0	240
Indikátory výsledku					
65 01 00 NSRR, CORE	Plocha regenerovaného a revitalizovaného území celkem <i>Relevance oblastí podpory: 2.1, 2.2, 2.3</i>	ha	region	0	35
65 11 00 CORE	Plocha regenerovaných a revitalizovaných objektů ve městech celkem <i>Relevance oblastí podpory: 2.1, 2.2</i>	m ²	region	0	85 000
65 15 00	Plocha regenerovaných a revitalizovaných objektů ve venkovských oblastech celkem <i>Relevance oblastí podpory: 2.3</i>	m ²	region	0	28 000
65 20 00	Plocha revitalizovaných nevyužívaných nebo zanedbaných areálů (brownfields) celkem <i>Relevance oblastí podpory: 2.1, 2.2 2.3</i>	ha	region	0	20
52 02 13	Počet nově vytvořených pracovních míst v rámci projektů na udržitelný rozvoj měst <i>Relevance oblastí podpory: 2.1, 2.2</i>	počet	region	0	5
52 02 15	Počet nově vytvořených pracovních míst v rámci projektů na udržitelný venkovských oblastí (obcí) <i>Relevance oblastí podpory: 2.3</i>	počet	region	0	5

Doplňkové indikátory prioritní osy 2

52 01 01	Počet nově vytvořených pracovních míst pro muže	počet	region	0	5
52 01 02	Počet nově vytvořených pracovních míst pro ženy	počet	region	0	6
07 02 00	Počet vytvořených pracovních míst pro znevýhodněné skupiny - celkem	počet	region	0	6
07 42 70	Počet zapojených partnerů	počet	region	0	170
51 61 11	Celkové realizované výdaje na realizaci projektů v tis. Kč	tis. Kč	region	0	7 352 325
37 33 00	Počet projektů zaměřených na environmentálně šetrné formy dopravy	počet	region	0	3
22 01 00	Počet projektů zaměřených na nakládání s odpady	počet	region	0	30

Indikátory pro hodnocení prioritní osy 3. Cestovní ruch

Kód národního číselníku	Indikátor	Měrná jednotka	Zdroj	Kvantifikace	
				Hodnota 2005	Předpokládaná hodnota v roce 2015
Indikátory výstupu					
51 12 00 NSRR, CORE	Počet podpořených projektů na rozvoj cestovního ruchu <i>Relevance oblastí podpory: 3.1, 3.2</i>	počet	region	0	298
61 01 10	Délka nově vybudovaných cyklostezek a cyklotras celkem <i>Relevance oblastí podpory: 3.1</i>	km	region	0	20
Indikátory výsledku					
52 02 12 NSRR, CORE	Počet nově vytvořených prac. míst v rámci projektů na rozvoj cestovního ruchu <i>Relevance oblastí podpory: 3.1, 3.2</i>	počet	Region	0	75
63 05 02	Návštěvníci v regionu – počet přenocování <i>Relevance oblastí podpory: 3.1, 3.2</i>	počet	ČSÚ	3 728 385	3 793 385
63 01 00	Počet nově vybudovaných nebo zrekonstruovaných lůžek celkem <i>Relevance oblastí podpory: 3.1</i>	počet	region	0	450
63 22 00	Počet zrekonstruovaných památkových objektů <i>Relevance oblastí podpory: 3.1</i>	počet	region	0	10

Doplňkové indikátory prioritní osy 3

52 01 01	Počet nově vytvořených pracovních míst pro muže	počet	region	0	37
52 01 02	Počet nově vytvořených pracovních míst pro ženy	počet	region	0	38
07 02 00	Počet vytvořených pracovních míst pro znevýhodněné skupiny – celkem	počet	region	0	20
07 42 70	Počet zapojených partnerů	počet	region	0	60
51 61 11	Celkové realizované výdaje na realizaci projektů v tis. Kč	tis. Kč	region	0	4 757 387

Indikátory pro hodnocení prioritní osy 4. Rozvoj podnikatelského prostředí

Kód národního číselníku	Indikátor	Měrná jednotka	Zdroj	Kvantifikace	
				Hodnota 2005	Předpokládaná hodnota v roce 2015
Indikátory výstupu					
51 31 00 NSRR, CORE	Počet podpořených projektů na rozvoj podnikatelského prostředí <i>Relevance oblastí podpory: 4.1, 4.2</i>	počet	region	0	46
51 61 21	Celkové realizované výdaje na vytváření průmyslových zón a revitalizaci brownfields <i>Relevance oblastí podpory: 4.1</i>	tis.Kč	region	0	728 000
Indikátory výsledku					
52 02 21 NSRR, CORE	Počet nově vytvořených pracovních míst v rámci projektů na rozvoj podnikatelského prostředí celkem <i>Relevance oblastí podpory: 4.1, 4.2</i>	počet	region	0	70
65 20 00	Plocha revitalizovaných nevyužívaných nebo zanedbaných areálů (brownfields) celkem <i>Relevance oblastí podpory: 4.1</i>	ha	region	0	35

Doplňkové indikátory prioritní osy 4

52 01 01	Počet nově vytvořených pracovních míst pro muže	počet	region	0	35
52 01 02	Počet nově vytvořených pracovních míst pro ženy	počet	region	0	35
07 02 00	Počet vytvořených pracovních míst pro znevýhodněné skupiny – celkem	počet	region	0	8
07 42 70	Počet zapojených partnerů	počet	region	0	13
22 01 00	Počet projektů zaměřených na nakládání s odpady	počet	region	0	10
51 61 11	Celkové realizované výdaje na realizaci projektů v tis. Kč	tis. Kč	region	0	864 980

Indikátory pro hodnocení prioritní osy 5. Technická pomoc

Kód národního číselníku	Indikátor	Měrná jednotka	Zdroj	Kvantifikace	
				Hodnota 2005	Předpokládaná hodnota v roce 2015
Indikátory výstupu					
51 41 00 NSRR, CORE	Počet podpořených projektů na technickou pomoc <i>Relevance oblastí podpory: 5.1, 5.2</i>	počet	region	0	60
71 02 00	Počet zasedání řídicích a poradních orgánů <i>Relevance oblastí podpory: 5.1</i>	počet	region	0	50
71 05 00	Realizace evaluačních studií a zpráv celkem <i>Relevance oblastí podpory: 5.1</i>	počet	region	0	20
71 11 01	Počet uskutečněných školení, seminářů, workshopů a konferencí <i>Relevance oblastí podpory: 5.1, 5.2</i>	počet	region	0	100

Doplňkové indikátory prioritní osy 5

07 42 70	Počet zapojených partnerů	počet	region	0	6
51 61 11	Celkové realizované výdaje na realizaci projektů v tis. Kč	tis. Kč	region	0	648 735

6 Prioritní osa 1: Rozvoj dopravní infrastruktury

Globální cíl prioritní osy Rozvoj dopravní infrastruktury

- **Zvýšit dostupnost regionu a efektivnost dopravy při respektování ochrany životního prostředí**

Cílem prioritní osy je zkvalitnění regionální silniční dopravní infrastruktury, především její páteřní sítě, dále infrastruktury veřejného mezinárodního letiště a zlepšení dopravní obslužnosti celého území regionu, v souladu s ochranou životního prostředí při respektování zásad udržitelného rozvoje.

Prioritní osa Rozvoj dopravní infrastruktury vychází ze specifických cílů ROP NUTS II SV. Je zaměřena na podporu regionální silniční infrastruktury, na podporu rozvoje dopravní obslužnosti v regionu a na podporu rozvoje letištní infrastruktury veřejných mezinárodních letišť. Modernizovaná dopravní infrastruktura je nezbytnou podmínkou rozvoje a konkurenceschopnosti celého regionu.

Prioritní osa je rozvíjena prostřednictvím 3 specifických cílů, vyplývajících ze socioekonomické analýzy a analýzy SWOT, a jejichž zaměření zastřešuje aktivity realizovatelné v rámci této tématické oblasti. Při jejich formulaci byly zohledněny výsledky Národního rozvojového plánu ČR 2007-2013. Cíle jsou v souladu s Nařízením EK o Evropském fondu regionálního rozvoje.

Specifické cíle prioritní osy Rozvoj dopravní infrastruktury

- **Zkvalitnit stav regionální silniční dopravní infrastruktury, především její páteřní sítě s důrazem na zlepšení dopravní dostupnosti území, kvalitnější připojení území na nadřazenou dopravní síť (silniční síť TEN-T) a zvýšení bezpečnosti provozu**
- **Zlepšit dopravní obslužnost území**
- **Zlepšit podmínky letecké dopravy v regionu rozvojem veřejných mezinárodních letišť**

Specifický cíl – Zkvalitnit stav regionální silniční dopravní infrastruktury, především její páteřní sítě s důrazem na zlepšení dopravní dostupnosti území, kvalitnější připojení území na nadřazenou dopravní síť (silniční síť TEN-T) a zvýšení bezpečnosti provozu

K dosažení tohoto cíle jsou podporovány investice do regionální silniční dopravní infrastruktury (především její páteřní sítě – jde o silnice II. a III. třídy ve vlastnictví krajů), které povedou ke zlepšení dopravní dostupnosti území, kvalitnějšímu připojení území na nadřazenou dopravní síť (silniční síť TEN-T) a zvýšení bezpečnosti provozu a zároveň ke snížení nepříznivých vlivů dopravy na obyvatelstvo a životní prostředí. Specifický cíl je v rámci ROP rozvíjen prostřednictvím Oblasti podpory 1.1 Rozvoj regionální silniční dopravní infrastruktury.

Specifický cíl – Zlepšit dopravní obslužnost území

K dosažení tohoto cíle je podporována veřejná hromadná doprava ve městech i v rámci regionu s cílem zlepšit dopravní obslužnosti a dostupnost na celém území regionu, které jsou jednou z důležitých podmínek kvalitního života v regionu NUTS II Severovýchod. Specifický cíl je v rámci ROP rozvíjen prostřednictvím Oblasti podpory 1.2 Podpora projektů zlepšujících dopravní obslužnost území.

Specifický cíl – Zlepšit podmínky letecké dopravy v regionu rozvojem veřejných mezinárodních letišť

K dosažení tohoto cíle jsou podporovány investice do rozvoje letištní infrastruktury veřejného mezinárodního letiště v regionu, což povede nejen ke zlepšení podmínek letecké dopravy v regionu, ale i k dalšímu ekonomickému rozvoji. Specifický cíl je v rámci ROP rozvíjen prostřednictvím Oblasti podpory 1.3 Rozvoj veřejných mezinárodních letišť.

6.1 Oblast podpory 1.1: Rozvoj regionální silniční dopravní infrastruktury

6.1.A Globální a operační cíle oblasti podpory

Globální cíl:

- **Modernizací regionální silniční sítě silnic II. a III. třídy zvýšit kvalitu dopravního spojení uvnitř regionu a jeho připojení na nadregionální dopravní síť (silniční síť TEN-T)**

Operační cíle:

- **Kvalitní propojení regionu v dopravních osách**
- **Napojení regionu na nadřazenou silniční síť (TEN-T)**
- **Uvedení silnic II. a III. tříd do normového stavu**
- **Zvýšit bezpečnost provozu a tím snížit nehodovost**
- **Snížit negativní vlivy dopravy na životní prostředí a veřejné zdraví**

6.1.B Specifikace oblasti podpory

Tato oblast podpory rozvíjí specifický cíl Zkvalitnit stav regionální silniční dopravní infrastruktury, především její páteřní síť s důrazem na zlepšení dopravní dostupnosti území, kvalitnější připojení území na nadřazenou dopravní síť a zvýšení bezpečnosti provozu (viz strom cílů). Síť TEN-T v regionu soudržnosti Severovýchod zahrnuje úseky komunikací (hotové či ve výstavbě) D(R) 11, R 35, R 43, R 10, přičemž za prioritu je považováno napojení regionu na tyto uvedené komunikace.

Oblast podpory je zaměřena na modernizaci, rekonstrukci a výstavbu silnic II. a III. třídy. Prioritně bude podpora zaměřena na komunikace ústící do transevropské silniční sítě TEN-T a dále navazujících silnic II. a III. třídy tak, aby na síť TEN-T byla plnohodnotně napojena urbanizovaná centra, turistická centra a další frekventovaná místa regionu a dále aby přístup k TEN-T získaly i oblasti odlehlé a s rozptýlenou malou hospodářskou základnou.

Předmětem oblasti podpory je také odstraňování bodových závad a bariér na těchto komunikacích (zlepšení nevyhovujících parametrů či technického stavu mostů a propustků, řešení dopravně závadných křižovatek apod.) a eliminace nepříznivých vlivů dopravy na životní prostředí a na obyvatelstvo (budování obchvatů, protihlukových stěn apod.).

Zdůvodnění oblasti podpory

NUTS II Severovýchod nemá dostatečně kvalitní dopravní napojení jednotlivých regionů a sídel na nadregionální silniční síť TEN-T, které je potřeba doplnit o páteřní modernizovanou síť silnic II. a III. třídy. Zároveň trpí špatným stavem silnic II. a III. třídy v důsledku zanedbané údržby a trvalého přetížení silniční sítě. Vysoká intenzita dopravy zatěžuje životní prostředí a snižuje kvalitu života. Tato dopravní situace s sebou přináší řadu dalších negativních dopadů. Mezi významné problémy patří zejména nevyhovující stavebnětechnický a bezpečnostní stav silnic II. a III. třídy, velké množství závad a bariér, a s tím související nepříznivé vlivy dopravy na životní prostředí obyvatel. Zatímco největší městské aglomerace regionu jsou vzájemně propojeny páteřní sítí rychlostních silnic a silnic I. třídy, dopravní dostupnost většiny ostatního území závisí na kvalitě a bezpečnosti regionálních silnic II. a III. třídy. Dobrá dopravní dostupnost hospodářsky slabších částí regionu není zárukou jejich okamžitého a všestranného rozvoje, nicméně je jedním z významných faktorů ovlivňujících míru využití jejich existujícího rozvojového potenciálu. Investice do dopravní infrastruktury navíc vykazují jeden z nejvyšších multiplikačních efektů. Vzhledem ke značnému vnitřnímu dluhu v oblasti regionální silniční sítě II. a III. tříd je tedy třeba v rámci ROP pro naplnění jednoho z hlavních předpokladů vyváženého regionálního rozvoje zásadním způsobem finančně podporovat modernizaci a rekonstrukci regionálních silnic. Zlepšením současného

nevyhovujícího stavu regionální dopravní infrastruktury dojde ke zvýšení konkurenceschopnosti regionu a jeho atraktivity pro investory, návštěvníky i obyvatele a dále ke zvýšení kvality veřejné hromadné dopravy, která regionální silniční síť využívá.

Příspěvek k eliminaci negativních vlivů dopravy na životní prostředí bude dosažen především zkvalitněním povrchů komunikací, zkrácením jízdních dob a zvýšením plynulosti dopravy.

Co se týče projektů na stávajících komunikacích, je podpora směřována výhradně do **rekonstrukcí a modernizací** stávajících komunikací, půjde tedy o soubor prací mající investiční charakter. Konkrétně budou podporovány souvislé stavební zásahy do pozemní komunikace, které mají za následek změnu jejího účelu nebo zlepšení některého z technických parametrů, případně rozšíření stávajícího účelu, vybavenosti nebo využití pozemní komunikace. **Nebudou podporovány projekty spočívající v opravě nebo údržbě komunikace.**

Zaměření oblasti podpory

Modernizace, rekonstrukce a výstavba silnic II. a III. třídy

Předmětem podpory jsou projekty zaměřené na:

- modernizaci, rekonstrukci a výstavbu silnic II. a III. tříd prioritně napojujících region na silniční síť TEN-T

Odstraňování bodových závad a bariér na silnicích II. a III. třídy a eliminace nepříznivých vlivů dopravy na obyvatelstvo a na životní prostředí

Předmětem podpory jsou projekty zaměřené na:

- řešení bodových závad a prevence rizik na silnicích II. a III. třídy napojujících region na silniční síť TEN-T (zúžené profily komunikací, mosty, kruhové objezdy, nepřehledné křižovatky)
- rekonstrukce a přeložky frekventovaných silnic II. a III. třídy (napojujících region na silniční síť TEN-T) v blízkosti sídel s vazbou na snižování nepříznivých dopadů na životní prostředí obyvatel (výstavba obchvatů, protihlukových stěn aj.)

6.1.C Kategorizace oblastí podpory

Kategorie pomoci ze strukturálních fondů pro programovací období 2007-2013 jsou stanoveny přílohou č. II. prováděcího nařízení o detailních pravidlech pro aplikaci všeobecného nařízení a sestávají z věcného vymezení způsobilé oblasti podpory a příslušného kódu. Každá oblast podpory může zahrnovat jednu nebo více kategorií v závislosti na specifických / operačních cílech oblasti podpory.

Kategorie	Název
23	Regionální/místní komunikace

6.1.D Forma podpory a její výše

Nevratná přímá pomoc (dotace).

Spolufinancování ČR bude zajištěno z rozpočtů krajů a ze státního rozpočtu.

Podpora se bude týkat pouze veřejných subjektů na regionální úrovni.

U podpory poskytnuté v rámci této oblasti podpory **nehrozí riziko poskytnutí veřejné podpory** dle čl. 107 odst. 1 Smlouvy o fungování EU.

Výše podpory ze strukturálních fondů (ERDF) může dosáhnout až 85 % celkových veřejných způsobilých výdajů projektů. Míra spolufinancování ze zdrojů ČR (národní zdroje), v návaznosti na poskytnuté zdroje strukturálních fondů, musí dosáhnout minimálně 15 % z celkových veřejných způsobilých výdajů projektů.

Příjemce zajistí částečné spolufinancování projektu z vlastních zdrojů; v řadě případů bude vlastní spolufinancování hrazeno rovněž z veřejných zdrojů ČR (v případě, kdy projekty předkládají veřejnoprávní subjekty nebo jimi zřizované organizace).

6.1.E Typ podpory

Oblast podpory bude realizována individuálními projekty předkládanými veřejnými subjekty.

6.1.F Indikátory a jejich kvantifikace

Kód národního číselníku	Indikátor	Měrná jednotka	Zdroj	Kvantifikace	
				Hodnota 2005	Předpokládaná hodnota v roce 2015
Indikátory výstupu					
51 11 00 NSRR, CORE	Počet podpořených projektů na rozvoj dopravy (dopravní dostupnost)	počet	region	0	55
61 01 01 NSRR, CORE	Délka nových silnic II. a III. třídy	km	region	0	30
61 01 02 NSRR, CORE	Délka rekonstruovaných silnic II. a III. třídy	km	region	0	120
Indikátory výsledku					
61 01 08	Podíl nově zrekonstruovaných a nových silnic na celkové regionální síti silnic	%	region	0	2

Indikátory doplňkové

61 01 12	Délka nově vybudovaných nebo rekonstruovaných cyklostezek a cyklotras	km	region	0	10
61 01 09	Délka nově vybudovaných nebo rekonstruovaných silničních obchvatů měst a obcí	km	region	0	1,5
61 01 19	Počet odstraněných bodových závad	počet	region	0	12

07 42 70	Počet zapojených partnerů	počet	region	0	22
51 61 11	Celkové realizované výdaje na realizaci projektů v tis. Kč	tis. Kč	region	0	4 871 275
51 61 12	Celkové realizované výdaje na realizaci projektů v %	%	region	0	100

6.1.G Územní zaměření podpory

Region soudržnosti (NUTS II) Severovýchod spadající pod cíl Konvergence.

6.1.H Příjemci

Příjemci	Odkaz na legislativu
Kraje	Zákon č.129/2000 Sb., o krajích (krajské zřízení) ve znění pozdějších předpisů

6.1.I Cílové skupiny

- Obyvatelé regionu a lidé pracující v regionu
- Domácí i zahraniční návštěvníci regionu a turisté
- Místní podnikatelský sektor
- Tuzemští a zahraniční investoři

6.1.J Způsobilé výdaje

Hlavní způsobilé výdaje

- nákup služeb - zpracování projektové dokumentace - max. 8 % CZV,
- nákup pozemků (do 10 % CZV),
- stavební a technologická část stavby (včetně odstranění stavby),
- DPH vztahující se k hlavním způsobilým výdajům (za podmínky, že příjemce plnění nemá nárok na odpočet DPH na vstupu).

Vedlejší způsobilé výdaje (do 10 % CZV)

- výkup budov určených k demolici,
- všeobecné a předběžné položky,
- výdaje na dodržení pravidel publicity,
- finanční výdaje (poplatky za zřízení, za vedení zvláštního bankovního účtu a za transakce spojené s realizací projektu),
- nákup služeb - konzultační služby, právní poradenství, odborné posudky, výdaje na realizaci výběrových řízení,
- DPH vztahující se k vedlejším způsobilým výdajům (za podmínky, že příjemce plnění nemá nárok na odpočet DPH na vstupu).

Minimální přípustná výše celkových způsobilých výdajů na 1 individuální projekt činí 5 milionů Kč.

6.1.K Časový rozvrh

7 let (2007 – 2013).

6.1.L Finanční plán

Tabulka s finančním plánem je umístěna v příloze.

6.2 Oblast podpory 1.2: Podpora projektů zlepšujících dopravní obslužnost území

6.2.A Globální a operační cíle oblasti podpory

Globální cíl:

- *Zajistit kvalitní standard dopravní obslužnosti v regionu integrací jednotlivých druhů dopravy šetrných k životnímu prostředí*

Operační cíle:

- *Zlepšit dopravní obslužnost v regionu veřejnou hromadnou dopravou*
- *Zvýšit podíl ekologické veřejné dopravy*
- *Zvýšit atraktivitu veřejné hromadné dopravy*
- *Zlepšit dostupnost veřejné dopravy pro občany s omezenou schopností pohybu a orientace*
- *Zvýšit bezpečnost provozu cyklistické dopravy*

6.2.B Specifikace oblasti podpory

Tato oblast podpory rozvíjí specifický cíl Zlepšit dopravní obslužnost území (viz strom cílů). Oblast podpory je tak zaměřena na budování infrastruktury a technického vybavení pro veřejnou dopravu, integrované dopravní systémy a ekologizaci ve veřejné dopravě. Patří sem i aktivity týkající se eliminace vlivu dopravy v intravilánech měst a obcí v souladu s programem ke zlepšení kvality ovzduší (nákup a přestavba vozidel MHD a vozidel technické obsluhy s alternativními pohony, vybudování doprovodné infrastruktury a pořízení prachových filtrů pro naftové motory vozidel MHD a technické obsluhy). Předmětem podpory je také obnova a modernizace vozového parku drážních vozidel hromadné přepravy osob a rozvoj infrastruktury pro cyklistickou dopravu se zaměřením na zvýšení bezpečnosti provozu.

Zdůvodnění oblasti podpory

Přes poměrně hustou dopravní síť a existující systémy MHD není veřejná hromadná doprava v kraji dostatečně koordinovaná a variabilní tak, aby byla schopna konkurovat přepravě cestujících v individuální dopravě. Není dosud dokončena integrace veřejné hromadné dopravy v regionu, ani řešení parkovišť typu P+R, B+R a K+R³

³ Jde o parkoviště typu Park and Ride, Bike and Ride a Kiss and Ride (parkoviště resp. výstupní a nástupní místa řešící návaznost individuální dopravy na veřejnou hromadnou dopravu)

s návazností na veřejnou hromadnou dopravu a přestupních terminálů včetně bezpečnosti přepravy a dostupnosti pro občany se sníženou pohyblivostí a schopností orientace. Není dostatečně zajištěno dopravní spojení okrajových a hůře dostupných částí regionu mimo rámec integrovaného dopravního systému. Současný standard a komfort přepravy mnohdy zastaralými dopravními prostředky snižuje atraktivitu veřejné hromadné dopravy. Obnova vozového parku, integrace dopravy, vyřešení přechodu mezi jednotlivými druhy dopravy a zavádění elektronických odbavovacích systémů dovolí zkrátit dobu odbavení cestujících a zvýšit bezpečnost provozu a rychlost dopravy. Zvýšení konkurenceschopnosti ekologické hromadné dopravy s cílem udržet příznivý poměr mezi individuální a veřejnou osobní dopravou bude eliminovat negativní vlivy dopravy na životní prostředí obyvatel. Ekologickou alternativou k dalším druhům dopravy se stává cyklistika, která nabízí značnou flexibilitu a částečně řeší i dopravní obslužnost v regionu.

Oblast podpory řeší udržitelnou městskou, příměstskou a regionální veřejnou hromadnou dopravu. Jde o dopravu provozovanou v rámci závazku veřejné služby, kde objednatel je veřejnoprávní subjekt – obec či kraj, jejichž povinností je zajistit základní resp. ostatní dopravní obslužnost na svém území.

Zaměření oblastí podpory

Infrastruktura a technické vybavení pro veřejnou dopravu, integrované dopravní systémy a ekologizace ve veřejné dopravě

Předmětem podpory jsou projekty zaměřené na:

- rozvoj a modernizaci drážní infrastruktury (výstavba nových nebo dostavba částí tratí pro ekologickou dopravu, jako jsou tratě pro trolejbusovou, tramvajovou či jinou drážní dopravu v území, kde nahradí původní motorovou trakci s naftovým palivem; modernizace či rekonstrukce stávající drážní infrastruktury);
- výstavbu, modernizaci či rekonstrukci přestupních terminálů, parkovišť typu P+R, K+R, B+R s návazností na veřejnou hromadnou dopravu, zastávek pro drážní i nedrážní veřejnou hromadnou dopravu (s úpravami pro bezbariérový přístup) a dalšího zázemí či infrastruktury pro veřejnou hromadnou dopravu;
- zavádění řídicích, telematických a informačních systémů veřejné dopravy a moderních elektronických odbavovacích systémů pro cestující umožňující tarifní integraci;
- nákup specifických dopravních prostředků nedrážní dopravy za účelem provozování dopravy v rámci závazku veřejné služby (nízkopodlažní nebo nízkokapacitní vozidla veřejné hromadné dopravy, vozidla veřejné hromadné dopravy na alternativní pohon – s cílem zpřístupnit dopravu starým a hendikepovaným občanům, optimalizovat dopravní obslužnost odlehlých částí regionu a omezit negativní vlivy dopravy na životní prostředí);
- aktivity týkající se eliminace vlivu dopravy v intravilánech měst a obcí v souladu s programem ke zlepšení kvality ovzduší - nákup ekologických nízkopodlažních autobusů zajišťujících MHD (autobusy s alternativním pohonem nebo s pohonem splňujícím normu Euro V), modernizace stávajících autobusů MHD k dosažení ekologických limitů (alternativní pohon nebo pohon splňující normu Euro V), nákup vozidel technické obsluhy s ekologickým pohonem, vybudování doprovodné infrastruktury pro drážní i nedrážní systémy MHD (např. plínirny plynu, měnirny pro vozidla se závislou trakcí apod.);
- pořízení prachových filtrů pro naftové motory vozidel MHD a technické obsluhy.

Podpora obnovy vozového parku drážních vozidel hromadné přepravy osob

Předmětem podpory jsou projekty zaměřené na:

- investice spojené s nákupem a modernizací drážních vozidel veřejné dopravy zajišťujících městskou hromadnou dopravu a regionální železniční dopravu v rámci závazku veřejné služby (trolejbusy, tramvaje, systémy kombinující železniční a tramvajovou dopravu - tram-train, jiné systémy zajišťující regionální železniční dopravu);

- opatření zaměřená na přístupnost drážních vozidel veřejné hromadné dopravy pro osoby se zdravotním a pohybovým postižením.

Rozvoj infrastruktury pro cyklistickou dopravu se zaměřením na zvýšení bezpečnosti provozu

Předmětem podpory jsou projekty zaměřené na:

- výstavbu a rekonstrukci cyklistických cest (cyklostezek) za účelem zvýšení bezpečnosti a zvýšení atraktivity pro pravidelné dojíždění;
- budování doprovodné infrastruktury pro cyklistickou dopravu (parkoviště typu B+R, úschovny, odpočívadla aj.);
- systémy cyklistické dopravy jako součást MHD (systém stojanů – půjčoven jízdních kol aj.);
- realizaci opatření vedoucích ke zvyšování bezpečnosti cyklo dopravy ve městech.

6.2.C Kategorizace oblastí podpory

Kategorie pomoci ze strukturálních fondů pro programovací období 2007-2013 jsou stanoveny přílohou č. II. prováděcího nařízení o detailních pravidlech pro aplikaci všeobecného nařízení a sestávají z věcného vymezení způsobilé oblasti podpory a příslušného kódu. Každá oblast podpory může zahrnovat jednu nebo více kategorií v závislosti na specifických / operačních cílech oblasti podpory.

Kategorie	Název
18	Mobilní majetek železnic
24	Cyklistické stezky
25	Městská doprava
28	Inteligentní dopravní systémy
52	Podpora čisté městské dopravy

6.2.D Forma podpory a její výše

Nevratná přímá pomoc (dotace).

Spolufinancování ČR bude zajištěno dle typu žadatele z rozpočtů krajů, obcí a státního rozpočtu.

Výše podpory ze strukturálních fondů (ERDF) může dosáhnout až 85 % celkových veřejných způsobilých výdajů projektů. Výše podpory ze strukturálních fondů (ERDF) se v případě projektů vytvářejících příjmy vypočítá metodou finanční mezery⁴. Míra spolufinancování ze zdrojů ČR (národní zdroje), v návaznosti na poskytnuté zdroje strukturálních fondů, musí dosáhnout minimálně 15 % z celkových veřejných způsobilých výdajů projektů.

⁴ viz Guidance on the methodology for carrying out the cost-benefit analysis. Information note n° 64

Krok 1. Určení míry spolufinancování (R):

$$R = \text{Max EE/DIC},$$

- Max EE je maximální výše způsobilých výdajů = DIC-DNR (finanční mezera) (článek 54 odst. 2),
- DIC jsou diskontované investiční výdaje,
- DNR jsou diskontované čisté příjmy = diskontované provozní výdaje + diskontovaná zbytková hodnota.

Krok 2. Určení částky - decision amount (DA), na kterou se uplatňuje míra spolufinancování na prioritní osu (Čl. 40 odst. 2):

$$DA = EC \cdot R,$$

- EC jsou způsobilé výdaje.

Krok 3. Určení (maximálního) grantu EU:

$$\text{EU grant} = DA \cdot \text{Max CRpa},$$

- Max CRpa je maximální míra spolufinancování pro prioritní osu příslušného operačního programu (Čl. 51).

Příjemce zajistí částečné spolufinancování projektu z vlastních zdrojů; v řadě případů bude vlastní spolufinancování hrazeno rovněž z veřejných zdrojů ČR (v případě, kdy projekty předkládají veřejnoprávní subjekty nebo jimi zřizované organizace), v ostatních případech půjde o soukromé zdroje podnikatelských subjektů).

Veřejná podpora

Riziko poskytnutí veřejné podpory dle čl. 107 odst. 1 Smlouvy o fungování EU lze vyloučit u:

- parkovišť typu B+R, K+R;
- výstavby a rekonstrukce cyklostezek;
- realizace opatření vedoucích ke zvyšování bezpečnosti cyklo dopravy ve městech.

Ve většině případů nebudou zakládat veřejnou podporu ani projekty z oblasti zavádění řídicích, telematických a informačních systémů veřejné dopravy a moderních elektronických odbavovacích systémů pro cestující umožňující tarifní integraci a projekty z oblasti rozvoje a modernizace drážní infrastruktury MHD.

V případě nákupu a modernizace dopravních prostředků a v případě výstavby a modernizace plnicích stanic na CNG jsou tyto režimy podpory notifikovány Evropskou komisí, Maximální intenzita poskytnuté podpory činí 40% způsobilých výdajů pro velké podniky, 50% pro střední podniky a 60% pro malé podniky. Podmínky pro poskytnutí podpory vzešlé na základě notifikačních jednání jsou obsaženy v rozhodnutích k daným režimům podpory, konkrétně jde o následující rozhodnutí publikovaná např. na stránkách:

http://ec.europa.eu/competition/state_aid/register/ii/by_ms_cze.html

- N 409/2008 – Pořízení a obnova železničních vozidel
- N 410/2008 – Pořízení a obnova vozidel pro městskou dopravu
- N 411/2008 – Pořízení a obnova vozidel pro regionální dopravu
- N 642/2008 – Veřejné financování alternativních plnicích stanic pro provozovatele veřejné dopravy

V případech, u nichž by dotace zakládala veřejnou podporu a půjde o odvětví „doprava“, na něž nelze aplikovat pravidlo de minimis, může být podpora poskytována až po schválení režimu, popř. jednotlivé podpory Evropskou komisí, a za podmínek stanovených v jejím rozhodnutí.

V ostatních případech, kdy bude projekt zakládat veřejnou podporu, bude aplikováno Nařízení Komise č. 1628/2006 ze dne 24. října 2006 o použití článku 87 a 88 Smlouvy na vnitrostátní regionální investiční podporu. Dle regionální mapy intenzity veřejné podpory schválené pro Českou republiku na období 2007 – 2013 nepřesáhne maximální intenzita poskytnuté podpory 40% způsobilých výdajů pro velké podniky, 50% pro střední podniky a 60% pro malé podniky.

Nabytím účinnosti nařízení Komise (ES) č. 1998/2006 o použití článků 87 a 88 Smlouvy na podporu de minimis je možné poskytovat podporu de minimis i v odvětví dopravy. Celková výše podpory de minimis poskytnutá jednomu podniku v odvětví silniční dopravy (tj. podniku ve smyslu práva ES) nesmí v kterémkoliv tříletém období přesáhnout částku 100 000 EUR. Do výpočtu tohoto stropu musí být započteny všechny podniku poskytnuté podpory de minimis bez ohledu na jejich cíl nebo podobu (do výpočtu podpory de minimis se nezapočítávají podpory povolené na základě jiných výjimek).

6.2.E Typ podpory

Oblast podpory bude realizována individuálními projekty předkládanými veřejnými a soukromými subjekty.

6.2.F Indikátory a jejich kvantifikace

Kód národního číselníku	Indikátor	Měrná jednotka	Zdroj	Kvantifikace	
				Hodnota 2005	Předpokládaná hodnota v roce 2015
Indikátory výstupu					
51 11 00 NSRR, CORE	Počet podpořených projektů na rozvoj dopravy (dopravní dostupnost)	počet	region	0	35
61 01 10	Délka nově vybudovaných cyklostezek a cyklotras celkem	km	region	0	20
61 02 05	Přírůstek počtu osob přepravených veřejnou dopravou celkem	tis. osob	region	0	30
61 02 41	Počet nově pořízených ekologických vozidel ve veř. dopravě	počet	region	0	29
Indikátory výsledku					
52 02 11 NSRR, CORE	Počet nově vytvořených pracovních míst v rámci projektů na dopravní dostupnost	počet	region	0	15

Indikátory doplňkové

52 01 01	Počet nově vytvořených pracovních míst pro muže	počet	region	0	7
52 01 02	Počet nově vytvořených pracovních míst pro ženy	počet	region	0	6
07 02 01	Počet vytvořených pracovních míst pro znevýhodněné skupiny - pro muže	počet	region	0	2
07 02 02	Počet vytvořených pracovních míst pro znevýhodněné skupiny - pro ženy	počet	region	0	2
37 33 00	Počet projektů zaměřených na environmentálně šetrné formy dopravy	počet	region	0	20
61 02 50	Počet nových elektronických (řídících, informačních, odbavovacích) systémů ve veřejné hromadné dopravě	počet	region	0	3

61 02 30	Délka nové nebo modernizované tramvajové či trolejbusové trati	km	region	0	2
61 02 42	Počet nově pořízených či zmodernizovaných objektů technické infrastruktury pro ekologická vozidla	počet	region	0	3
61 02 47	Počet nově pořízených nízkopodlažních vozidel ve veřejné dopravě	počet	region	0	20
61 02 49	Počet nových nebo rekonstruovaných přestupních terminálů ve veřejné dopravě	počet	region	0	5
61 02 51	Počet nových či modernizovaných parkovišť typu P+R, K+R, B+R v místech přechodu z IAD na VHD	počet	region	0	5
61 01 16	Délka rekonstruovaných cyklostezek	km	region	0	10
07 42 70	Počet zapojených partnerů	počet	region	0	15
51 61 11	Celkové realizované výdaje na realizaci projektů v tis. Kč	tis. Kč	region	0	2 729 729
51 61 12	Celkové realizované výdaje na realizaci projektů v % (oblast podpory=100%)	%	region	0	100

6.2.G Územní zaměření podpory

Region soudržnosti (NUTS II) Severovýchod spadající pod cíl Konvergence.

6.2.H Příjemci

Příjemci	Odkaz na legislativu
Kraje	Zákon č.129/2000 Sb., o krajích (krajské zřízení) ve znění pozdějších předpisů
Obce	Zákon č.128/2000 Sb., o obcích (obecní zřízení) ve znění pozdějších předpisů
Organizace zřizované nebo zakládané kraji a obcemi⁵	§23 a další zákona č.250/2000 Sb., o rozpočtových pravidlech územních rozpočtů ve znění pozdějších předpisů Poznámka: U organizací zakládaných kraji či obcemi musí mít

⁵ V případě, že majetek, pořízený nebo zhodnocený z prostředků dotace, nemůže být ve vlastnictví organizace zřizované obcí nebo krajem, musí být žadatelem vždy zřizovatel (obec, kraj).

	zakladatel (kraj nebo obec) většinový majetkový podíl v organizaci.
Dobrovolné svazky obcí	§46 a další zákona č.128/2000 Sb., o obcích
Nestátní neziskové organizace	Zákon č.83/1990 Sb., o sdružování občanů ve znění pozdějších předpisů Zákon č.248/1995 Sb., o obecně prospěšných společnostech a o změně a doplnění některých zákonů ve znění pozdějších předpisů
Provozovatelé drážní dopravy	Zákon č. 266/1994 Sb., o dráhách
Podnikatelské subjekty (právnícké a fyzické osoby)	Zákon č. 513/1991 Sb. (Obchodní zákoník), ve znění pozdějších předpisů.
Organizace zřizované nebo zakládáné státem	Zákon č. 77/2002 Sb., o akciové společnosti České dráhy a státní organizaci Správa železniční dopravní cesty

6.2.I Cílové skupiny

- Obyvatelé regionu a lidé pracující v regionu
- Domácí i zahraniční návštěvníci regionu a turisté
- Místní podnikatelský sektor
- Tuzemští a zahraniční investoři

6.2.J Způsobilé výdaje

Hlavní způsobilé výdaje

- nákup služeb - projektová dokumentace max. 5 % CZV u stavebních projektů a 2 % u ostatních projektů,
- nákup staveb,
- nákup pozemků (do 10 % CZV),
- stavební a technologická část stavby (včetně odstranění stavby),
- technická zařízení (např. vodovodní, kanalizační⁶, plynovodní a elektrické přípojky, vzduchotechnika, vytápění) a zařizovací předměty staveb (sanitární technika),
- základní vybavení (nezbytné předměty, které jsou přímo a výhradně spojené s účelem projektu a jsou součástí rozpočtu),
- pořízení strojů a zařízení (vč. výpočetní techniky, informačních a elektronických systémů),
- nákup dopravních prostředků veřejné hromadné dopravy,
- dlouhodobý nehmotný majetek (licence, software, know-how,...),
- DPH vztahující se k hlavním způsobilým výdajům (za podmínky, že příjemce plnění nemá nárok na odpočet DPH na vstupu).

Vedlejší způsobilé výdaje (do 10 % CZV)

- výdaje na dodržení pravidel publicity,

⁶ S výjimkou splaškové kanalizace.

- finanční výdaje (poplatky za zřízení, za vedení zvláštního bankovního účtu a za transakce spojené s realizací projektu),
- nákup služeb - konzultační služby, právní poradenství, odborné posudky, výdaje na realizaci výběrových řízení,
- DPH vztahující se k vedlejším způsobilým výdajům (za podmínky, že příjemce plnění nemá nárok na odpočet DPH na vstupu).

Minimální přípustná výše celkových způsobilých výdajů na 1 individuální projekt činí 5 milionů Kč.

6.2.K Časový rozvrh

7 let (2007 – 2013).

6.2.L Finanční plán

Tabulka s finančním plánem je umístěna v příloze.

Nejméně 24,6 mil. EUR v rámci oblasti podpory 1.2. – Podpora projektů zlepšujících dopravní obslužnost území bude poskytnuto na projekty zaměřené na rozvoj městské dopravy, resp. čisté městské dopravy včetně inteligentních dopravních systémů ve městech s více než 50 tis. obyvatel (kódy kategorizace pomoci: 25 – městská doprava; 28 – inteligentní dopravní systémy; 52 – podpora čisté městské dopravy).

6.3 Oblast podpory 1.3: Rozvoj veřejných mezinárodních letišť

6.3.A Globální a operační cíle oblasti podpory

Globální cíl:

- **Zajistit kvalitní letecké spojení v regionu z hlediska zvýšení dopravní dostupnosti na regionální i národní úrovni a dalšího ekonomického a sociálního rozvoje**

Operační cíle:

- **Vybudovat dostatečně kapacitní veřejné mezinárodní letiště v regionu**
- **Zvýšit kvalitu podmínek leteckého provozu na veřejném mezinárodním letišti v regionu**

6.3.B Specifikace oblasti podpory

Tato oblast podpory rozvíjí specifický cíl Zlepšit podmínky letecké dopravy v regionu rozvojem veřejných mezinárodních letišť (viz strom cílů). Oblast podpory je zaměřena na rozvoj letištní infrastruktury na letišti s platným statutem veřejného mezinárodního letiště v době podání žádosti. Jedná se o dopravní napojení areálů letišť, o rekonstrukci, modernizaci a výstavbu letištní infrastruktury s ohledem na jejich stavební, technickou a bezpečnostní vybavenost a na splnění ostatních podmínek leteckého provozu odpovídajících statutu letiště.

Zdůvodnění oblasti podpory

Rozvojovou příležitostí nejen z hlediska dostupnosti regionu, ale i možností pro ekonomický rozvoj jsou letiště. Vytvářejí jiný typ dostupnosti než silnice, tj. umožňují velmi rychlé spojení i na velké vzdálenosti. Region soudržnosti Severovýchod potřebuje mít kvalitní a dostupné letecké spojení, které představuje nejrychlejší způsob přepravy cestujících, zejména v ekonomické a podnikatelské oblasti, s jednotlivými evropskými regiony, a proto je třeba výstavby nové a modernizace stávající letecké i navazující infrastruktury veřejného mezinárodního letiště (včetně dopravního napojení). V regionu Severovýchod bude podpořeno pouze jedno veřejné mezinárodní letiště.

Zaměření oblasti podpory

Rozvoj leteckého provozu na veřejných mezinárodních letištích na území NUTS II Severovýchod

Předmětem podpory jsou projekty zaměřené na:

- rekonstrukci, modernizaci a výstavbu letecké infrastruktury – odbavovací terminály, palivové hospodářství, technická vybavenost (parkoviště, zázemí pro hasiče,...) a investice spojené s leteckými plochami (rozšíření, světla, stojánky,...);
- dopravní napojení areálů letiště;
- splnění dalších podmínek leteckého provozu odpovídajícímu statutu letiště včetně bezpečnostního zázemí.

6.3.C Kategorizace oblastí podpory

Kategorie pomoci ze strukturálních fondů pro programovací období 2007-2013 jsou stanoveny přílohou č. II. prováděcího nařízení o detailních pravidlech pro aplikaci všeobecného nařízení a sestávají z věcného vymezení způsobilé oblasti podpory a příslušného kódu. Každá oblast podpory může zahrnovat jednu nebo více kategorií v závislosti na specifických / operačních cílech oblasti podpory.

Kategorie	Název
29	Letiště

6.3.D Forma podpory a její výše

Nevratná přímá pomoc (dotace).

Spolufinancování ČR bude zajištěno dle typu žadatele z rozpočtů krajů, obcí a státního rozpočtu.

Výše podpory ze strukturálních fondů (ERDF) může dosáhnout až 85 % celkových veřejných způsobilých výdajů projektů. Výše podpory ze strukturálních fondů (ERDF) se v případě projektů vytvářejících příjmy vypočítá metodou finanční mezery⁷. Míra spolufinancování ze zdrojů ČR (národní zdroje), v návaznosti na poskytnuté zdroje strukturálních fondů, musí dosáhnout minimálně 15 % z celkových veřejných způsobilých výdajů projektů.

⁷ viz Guidance on the methodology for carrying out the cost-benefit analysis. Information note n° 64

Krok 1. Určení míry spolufinancování (R):

$$R = \text{Max EE/DIC},$$

- Max EE je maximální výše způsobilých výdajů = DIC-DNR (finanční mezera) (článek 54 odst. 2),
- DIC jsou diskontované investiční výdaje,

Příjemce zajistí částečné spolufinancování projektu z vlastních zdrojů; v řadě případů bude vlastní spolufinancování hrazeno rovněž z veřejných zdrojů ČR (v případě, kdy projekty předkládají veřejnoprávní subjekty nebo jimi zřizované organizace), v ostatních případech půjde o soukromé zdroje podnikatelských subjektů).

Veřejná podpora

V případě, že dotace bude klasifikována jako veřejná podpora dle čl. 107 odst. 1 Smlouvy o fungování EU, použijí se na tuto podporu Pokyny Společenství pro financování letišť a pro státní podpory na zahájení činnosti pro letecké společnosti s odletem z regionálních letišť (2005/C 312/01). Za slučitelná se společným trhem jsou považována vyrovnání za veřejnou službu poskytnutá letišťmi kategorie D (tj. letišťmi s ročním objemem cestujících menším než 1 milion), pověřeným obecným úkolem hospodářského zájmu, za předpokladu, že vyrovnání splňuje podmínky rozhodnutí Komise ze dne 28. listopadu 2005 o použití čl. 86 odst. 2 Smlouvy o ES na státní podporu ve formě vyrovnávací platby za závazek veřejné služby poskytované určitým podnikům pověřeným poskytováním služeb obecného hospodářského zájmu.

6.3.E Typ podpory

Oblast podpory bude realizována individuálními projekty předkládanými veřejnými a soukromými subjekty.

6.3.F Indikátory a jejich kvantifikace

Kód národního číselníku	Indikátor	Měrná jednotka	Zdroj	Kvantifikace	
				Hodnota 2005	Předpokládaná hodnota v roce 2015
Indikátory výsledku					
51 11 00 NSRR, CORE	Počet podpořených projektů na rozvoj dopravy (dopravní dostupnost)	počet	region	0	3
52 02 11 NSRR, CORE	Počet nově vytvořených pracovních míst v rámci projektů na dopravní dostupnost	počet	region	0	8
61 03 11	Počet odbavených cestujících na regionálních letištích – změna počtu v čase v %	%	region	0	20

- DNR jsou diskontované čisté příjmy = diskontované příjmy – diskontované provozní výdaje + diskontovaná zbytková hodnota.

Krok 2. Určení částky - decision amount (DA), na kterou se uplatňuje míra spolufinancování na prioritní osu (Čl. 40 odst. 2):

$$DA = EC * R,$$

- EC jsou způsobilé výdaje.

Krok 3. Určení (maximálního) grantu EU:

$$EU \text{ grant} = DA * \text{Max CRpa},$$

- Max CRpa je maximální míra spolufinancování pro prioritní osu příslušného operačního programu (Čl. 51).

Indikátory doplňkové

61 03 01	Počet upravených regionálních letišť	počet	region	0	1
52 01 01	Počet nově vytvořených pracovních míst pro muže	počet	region	0	5
52 01 02	Počet nově vytvořených pracovních míst pro ženy	počet	region	0	4
07 02 01	Počet vytvořených pracovních míst pro znevýhodněné skupiny - pro muže	počet	region	0	1
07 02 02	Počet vytvořených pracovních míst pro znevýhodněné skupiny - pro ženy	počet	region	0	1
61 01 17	Délka nově vybudovaných, modernizovaných nebo rekonstruovaných komunikací zkvalitňujících dopravní napojení letišť	km	region	0	1,5
61 03 02	Počet nových či modernizovaných odbavovacích terminálů	počet	region	0	1
07 42 70	Počet zapojených partnerů	počet	region	0	2
51 61 11	Celkové realizované výdaje na realizaci projektů v tis. Kč	tis. Kč	region	0	400 053
51 61 12	Celkové realizované výdaje na realizaci projektů v % (oblast podpory=100%)	%	region	0	100

6.3.G Územní zaměření podpory

Region soudržnosti (NUTS II) Severovýchod spadající pod cíl Konvergence.

6.3.H Příjemci

Příjemci	Odkaz na legislativu
Kraje	Zákon č.129/2000 Sb., o krajích (krajské zřízení) ve znění pozdějších předpisů
Obce	Zákon č.128/2000 Sb., o obcích (obecní zřízení) ve znění pozdějších předpisů

Organizace zřizované nebo zakládané kraji a obcemi⁸	§23 a další zákona č.250/2000 Sb., o rozpočtových pravidlech územních rozpočtů ve znění pozdějších předpisů Poznámka: U organizací zakládaných kraji či obcemi musí mít zakladatel (kraj nebo obec) většinový majetkový podíl v organizaci.
---	---

6.3.I Cílové skupiny

- Obyvatelé regionu a lidé pracující v regionu
- Domácí i zahraniční návštěvníci regionu a turisté
- Místní podnikatelský sektor
- Tuzemští a zahraniční investoři

6.3.J Způsobilé výdaje

Hlavní způsobilé výdaje

- nákup služeb - projektová dokumentace max. 5 % CZV u stavebních projektů a 2 % u ostatních projektů,
- nákup staveb,
- nákup pozemků (do 10 % CZV),
- stavební a technologická část stavby (včetně odstranění stavby),
- technická zařízení (např. vodovodní, kanalizační⁹, plynovodní a elektrické přípojky, vzduchotechnika, vytápění) a zařizovací předměty staveb (sanitární technika), komunikace ke stavbám,
- pořízení strojů a zařízení (vč. výpočetní techniky, informačních, elektronických a navigačních systémů; vyjma vozidel všech kategorií),
- základní vybavení (nezbytné předměty, které jsou přímo a výhradně spojené s účelem projektu a jsou součástí rozpočtu),
- dlouhodobý nehmotný majetek (licence, software, know-how,...),
- DPH vztahující se k hlavním způsobilým výdajům (za podmínky, že příjemce plnění nemá nárok na odpočet DPH na vstupu).

Vedlejší způsobilé výdaje (do 10 % CZV)

- výdaje na dodržení pravidel publicity,
- finanční výdaje (poplatky za zřízení, za vedení zvláštního bankovního účtu a za transakce spojené s realizací projektu),
- nákup služeb - konzultační služby, právní poradenství, odborné posudky, výdaje na realizaci výběrových řízení,
- DPH vztahující se k vedlejším způsobilým výdajům (za podmínky, že příjemce plnění nemá nárok na odpočet DPH na vstupu).

⁸ V případě, že majetek, pořízený nebo zhodnocený z prostředků dotace, nemůže být ve vlastnictví organizace zřizované obcí nebo krajem, musí být žadatelem vždy zřizovatel (obec, kraj).

⁹ S výjimkou splaškové kanalizace.

Minimální přípustná výše celkových způsobilých výdajů na 1 individuální projekt činí 10 milionů Kč.

6.3.K Časový rozvrh

7 let (2007 – 2013).

6.3.L Finanční plán [EUR]

Tabulka s finančním plánem je umístěna v příloze.

7 Prioritní osa 2: Rozvoj městských a venkovských oblastí

Globální cíl prioritní osy Rozvoj městských a venkovských oblastí

- **Zlepšit kvalitu života a veřejných služeb pro obyvatelstvo s důrazem na snižování regionálních disparit**

Cílem je usilovat o vyvážený rozvoj regionu s respektem zásad trvale udržitelného rozvoje a dosáhnout celkového zlepšení kvality života obyvatel v městských sídlech a venkovských oblastech. Prioritní osa se zaměřuje na snížení regionální rozdílnosti limitující zvýšení ekonomické prosperity a efektivní rozhodování o rozvoji regionu s dlouhodobým horizontem.

Prioritní osa Rozvoj městských a venkovských oblastí je zaměřena na snížení územních rozdílů mezi městskými a venkovskými oblastmi regionu Severovýchod, a to zejména v oblasti kvality života, lidských zdrojů, občanské infrastruktury a trvale udržitelného rozvoje. Vychází z reálné potřeby podpory rozvoje městských a venkovských oblastí vedoucí ke zvýšení jejich ekonomické výkonnosti a konkurenceschopnosti, jejich vzájemné spolupráce a provázanosti a ke zvýšení standardů a atraktivity života s respektem zásad trvale udržitelného rozvoje. Prioritní osa je rozvíjena prostřednictvím 3 specifických cílů, vyplývajících ze socioekonomické analýzy a analýzy SWOT. Při jejich formulaci byly zohledněny výsledky Národního rozvojového plánu ČR 2007-2013. Cíle jsou v souladu s Nařízením EK o Evropském fondu regionálního rozvoje.

Specifické cíle prioritní osy Rozvoj městských a venkovských oblastí

- **Posílit pozici a rozvoj regionálních městských center, zejména jejich sociální a fyzické struktury**
- **Posílit rozvoj a zvýšit kvalitu života v městském prostředí, zejména jejich sociální a fyzické struktury**
- **Posílit pozici venkovských oblastí, zejména zvýšením atraktivity fyzického prostředí a zajištěním vysoké kvality života obyvatel**

Specifický cíl - **Posílit pozici a rozvoj regionálních městských center, zejména jejich sociální a fyzické struktury**

K dosažení tohoto cíle jsou podporovány aktivity a projekty vedoucí ke zvýšení standardů života obyvatel velkých měst se zaměřením na zlepšení jejich image, lidského a ekonomického potenciálu. V rámci ROP je rozvíjen prostřednictvím Oblasti podpory 2.1. Rozvoj regionálních center.

Specifický cíl - **Posílit rozvoj a zvýšit kvalitu života v městském prostředí, zejména jejich sociální a fyzické struktury**

K dosažení tohoto cíle jsou podporovány aktivity a projekty vedoucí ke zvýšení standardů života obyvatel ve městech a zlepšení image městských sídel a jejich lidského a ekonomického potenciálu. V rámci ROP je rozvíjen prostřednictvím Oblasti podpory 2.2. Rozvoj měst.

Specifický cíl - **Posílit pozici venkovských oblastí, zejména zvýšením atraktivity fyzického prostředí a zajištěním vysoké kvality života obyvatel**

K dosažení tohoto cíle jsou podporovány aktivity a projekty, které povedou ke zvýšení atraktivity venkovských oblastí z pohledu kvalitní úrovně života a zlepšením občanské infrastruktury. V rámci ROP je rozvíjen prostřednictvím Oblasti podpory 2.3. Rozvoj venkova.

7.1 Oblast podpory 2.1: Rozvoj regionálních center

7.1.A Globální a operační cíle oblasti podpory

Globální cíl:

- **Posílení vyváženého ekonomického a společenského rozvoje velkých měst jako regionálních center**

Operační cíle:

- **Regenerovat a revitalizovat městské prostředí**
- **Rozvíjet infrastrukturu v oblasti školství, vzdělávání, zdravotnictví a sociálních věcí**

7.1.B Specifikace oblasti podpory

Cílem oblasti podpory 2.1 – Rozvoj regionálních center je posilovat roli měst jako pólů růstu a rozvoje regionu. Města s více než 50 000 obyvateli mají povinnost připravit IPRM, aby mohla čerpat v rámci oblasti podpory 2.1 - Rozvoj regionálních center, která je zaměřena na rozvoj těchto měst. V rámci ROP Severovýchod se konkrétně jedná o tato města:

Kraj	Město	Počet obyvatel města k 1. lednu 2006
LBK	Liberec	97 950
KHK	Hradec Králové	94 431
PK	Pardubice	88 260

Podpora je v rámci integrovaného přístupu zaměřena na regeneraci a revitalizaci tzv. brownfields nacházejících se uvnitř urbanizovaných území určených územními plány měst k rozvoji, tak aby se staly nedílnou součástí aktivního městského života a přispěly k rozvoji dalších aktivit, které podporují ekonomický rozvoj a zaměstnanost, dále na obnovu vybraných městských částí a objektů s cílem zvýšit atraktivitu města a kvalitu života v nich, včetně revitalizace a regenerace veřejných prostorů vedoucích k obnovení jejich funkčního využití. V rámci této oblasti podpory budou podporovány pouze brownfields ve vlastnictví veřejných subjektů.

Oblast podpory je dále zaměřena na rozvoj infrastruktury v oblasti vzdělávání, dalšího vzdělávání, rozvoj infrastruktury v oblasti volnočasových aktivit, v oblasti zdravotnictví (včetně investic do nových technologií a souvisejících modernizací zdravotnických zařízení, které nejsou součástí národní sítě podporované v rámci IOP) a infrastruktury v oblasti sociálních věcí s cílem zvýšení standardů kvality života s ohledem na udržitelný rozvoj sídla a rozvoj potenciálu lidských zdrojů. Oblast vzdělávání bude zaměřena na investice do rekonstrukce, modernizace, vybavení a zařízení základních (včetně speciálních), středních škol a vyšších odborných škol, podmiňujících zavádění nových vzdělávacích programů nebo alternativních forem vzdělávání.

Oblast podpory je rovněž zaměřena na investice vedoucí ke zvýšení bezpečnosti obyvatel a ochrany majetku (které nejsou podporované v IOP v rámci podpory IZS). Místní komunikace v rámci této oblasti podpory je možné řešit pouze jako součást integrovaného přístupu řešení problému území v rámci podporované aktivity. Tato oblast je také zaměřena na podporu investičních projektů, jejichž cílem je zlepšit napojení průmyslových zón a menších lokalit průmyslového charakteru na stávající dopravní a technickou infrastrukturu.

Nebude podporována regenerace a revitalizace tzv. brownfields s následným zemědělským využitím.

Podpora není zaměřena na oblast bydlení, na revitalizaci veřejných prostranství v rámci panelových sídlišť, v oblasti podpory nebudou investice zaměřeny do domovů pro seniory a bytů zvláštního určení.

Zdůvodnění oblasti podpory

Podpora významu velkých měst jako regionálních center v regionu je základem pro posílení jejich pozice v rozvoji regionu, především se zřetelem na posilování jejich významu a spádovosti ekonomických a sociálních aktivit a na zvyšování kvality života v nich. Převážná část ukazatelů kvality života ve velkých městech ukazuje lepší hodnoty než ve venkovských oblastech, avšak především nároky na zlepšování infrastruktury pro rozvoj lidských zdrojů ve městech a zlepšování životního prostředí se stále navyšují. Kvalitní infrastruktura, regenerace a revitalizace chátrajících a opuštěných areálů a objektů a obnova image regionálních center přispívá ke zvyšování atraktivity velkých měst a jejich celkového rozvoje.

Oblast podpory také přispívá k řešení problematiky brownfields, obnovy vybraných částí měst, rozvoji infrastruktury pro vzdělávání, zdravotnictví a sociálních služeb.

Zaměření oblasti podpory

Regenerace a revitalizace brownfields¹⁰ a investice do dopravní a technické infrastruktury průmyslových zón a lokalit menšího rozsahu

Podpora je zaměřena na:

- regeneraci a revitalizaci brownfields s následným využitím především pro rozšíření občanského vybavení nebo pro podnikatelskou činnost vyjma cestovního ruchu,
- investice do dopravního napojení (od hranice areálu k nejbližšímu možnému místu napojení) stávajících i nových průmyslových zón a ploch o rozloze nepřevyšující 5 ha na nejbližší komunikaci (místní komunikaci, silnici I, II. a III. třídy) Předmětem podpory je vybudování a nebo rekonstrukce silničních komunikací bezprostředně přiléhajících k areálu a parkovacích ploch,
- investice do napojení (od hranice areálu k nejbližšímu možnému místu napojení) stávajících i nových průmyslových zón a ploch o rozloze nepřevyšující 5 ha na technickou infrastrukturu. Předmětem podpory je vybudování, nebo rekonstrukce, napojení na stávající infrastrukturu (kanalizace a vodovod, plynovodní a elektro přípojky, regulační stanice, trafostanice), vždy se zohledněním současných environmentálních trendů.

Obnova vybraných částí měst a rozvoj infrastruktury v oblasti vzdělávání, zdravotnictví a sociálních věcí

V rámci této oblasti budou podporovány projekty, jejichž realizace podmiňuje rozvoj města a vykazují vysokou přidanou hodnotu. Zároveň bude zohledněna integrovanost předkládaného projektu a návaznost na další aktivity

¹⁰ Předmětem podporované aktivity budou všechny typy brownfields vyjma:

- brownfields o rozloze do 5 ha, v nichž byla v minulosti provozována zemědělská činnost, a nacházejí se v obcích do 2 000 obyvatel.
- brownfields ve kterých budou následně provozovány činnosti spadající pod OKEČ 15 – 37 sekce D Zpracovatelský průmysl a strategické služby, technologická centra (bližší vymezení v OP Podnikání a inovace podprogramu ICT a strategické služby) a činnosti zemědělského charakteru.

v území. Nebudou podpořeny projekty řešící izolovaně rekonstrukce, modernizace nebo opravy stavebního fondu nebo jednotlivých nemovitostí bez vysoké přidané hodnoty.

Podpora je zaměřena na:

- regeneraci a revitalizaci zapsaných historických, kulturních a technických památek v rámci obnovy městského prostředí,
- revitalizaci a regeneraci náměstí, parků a dalších veřejných prostranství včetně veřejné zeleně a parkovacích ploch,
- výstavbu a modernizaci infrastruktury pro volnočasové aktivity podmiňující zvyšování nabídky a možností pro trávení volného času,
- rekonstrukce a modernizace infrastruktury sloužící pro podporu partnerství, paktů a iniciativ,
- investice do rekonstrukce, modernizace, vybavení a zařízení základních (včetně speciálních), středních a vyšších škol podmiňující zavádění nových vzdělávacích programů nebo alternativních forem vzdělávání,
- investice do výstavby, rekonstrukce, modernizace a do vybavení a zařízení související s rozvojem dalšího vzdělávání, zejména propojeného se sítí středních škol,
- investice do výstavby a rozvoje infrastruktury v oblasti sociální péče a služeb v rámci zlepšení kvality těchto služeb (vyjma investic do domovů pro seniory a bytů zvláštního určení),
- investice do výstavby, rozšíření a zkvalitnění infrastruktury sloužící pro sociální integraci skupin ohrožených sociální exkluzí (včetně aktivit bezbariérového řešení pro osoby s omezenou schopností pohybu a orientace),
- investice do nových technologií (vybavení, zařízení a související stavební práce) souvisejících s modernizací zdravotnických zařízení, které nejsou součástí národní sítě podporované v rámci IOP.
- investice vedoucí ke zvýšení bezpečnosti obyvatel a ochrany majetku – vyjma složek IZS podporovaných v IOP
- příprava a realizace IPRM.

7.1.C Kategorizace oblastí podpory

Kategorie pomoci ze strukturálních fondů pro programovací období 2007-2013 jsou stanoveny přílohou č. II. prováděcího nařízení o detailních pravidlech pro aplikaci všeobecného nařízení a sestávají z věcného vymezení způsobilé oblasti podpory a příslušného kódu. Každá oblast podpory může zahrnovat jednu nebo více kategorií v závislosti na specifických / operačních cílech oblasti podpory.

Kategorie	Název
61	Integrované projekty pro obnovu měst a venkova
75	Vzdělávací infrastruktura
76	Zdravotní infrastruktura
79	Jiná sociální infrastruktura
80	Podpora partnerství, paktů a iniciativ prostřednictvím vytváření sítí důležitých zúčastněných stran

7.1.D Forma podpory a její výše

Nevratná přímá pomoc (dotace).

Výše podpory ze strukturálních fondů (ERDF) může dosáhnout až 85% celkových veřejných způsobilých výdajů projektů. Výše podpory ze strukturálních fondů (ERDF) se v případě projektů vytvářejících příjmy vypočítá metodou finanční mezery¹¹. Míra spolufinancování ze zdrojů ČR (národní zdroje), v návaznosti na poskytnuté zdroje strukturálních fondů, musí dosáhnout minimálně 15% z celkových veřejných způsobilých výdajů projektů.

Příjemce zajistí částečné spolufinancování projektu z vlastních zdrojů; v řadě případů bude vlastní spolufinancování hrazeno rovněž z veřejných zdrojů ČR (v případě, kdy projekty předkládají veřejnoprávní subjekty nebo jimi zřizované organizace), v ostatních případech půjde o soukromé zdroje podnikatelských subjektů).

Veřejná podpora

Veřejnou podporu dle čl. 107 odst. 1 Smlouvy o fungování Evropské unie nezakládá poskytnutí dotace na:

- regeneraci a revitalizaci zapsaných historických, kulturních a technických památek, které nejsou komerčně využívány,
- revitalizaci a regeneraci náměstí, návsi a parků a dalších veřejných prostranství včetně veřejné zeleně,
- rozšíření a zkvalitnění infrastruktury sloužící pro sociální integraci skupin ohrožených sociální exkluzí,
- opatření vedoucí ke zvýšení bezpečnosti obyvatel a ochrany majetku.

V ostatních případech je třeba zejména zvážit, zda projekt má přeshraniční efekt, resp. zda poskytnutím dotace může být narušen obchod mezi členskými státy EU. V takovém případě by projekt zakládal veřejnou podporu ve smyslu čl. 107 odst. 1 Smlouvy o fungování EU a byla by aplikována bloková výjimka dle Nařízení Komise č. 1628/2006 ze dne 24. října 2006 o použití článku 87 a 88 Smlouvy na vnitrostátní regionální investiční podporu. Dle regionální mapy intenzity veřejné podpory schválené pro Českou republiku na období 2007 – 2013 nepřesáhne maximální intenzita poskytnuté podpory 40% způsobilých výdajů pro velké podniky, 50% pro střední podniky a 60% pro malé podniky.

Splní-li podpora podmínky stanovené nařízením Komise (ES) č. 1998/2006 o použití článků 87 a 88 Smlouvy na podporu de minimis, je možné na projekt poskytnout podporu de minimis. Celková výše podpory de minimis poskytnutá jednomu podniku (tj. podniku ve smyslu práva EU) nesmí v kterémkoliv třiletém období přesáhnout částku 200 000 EUR. Do výpočtu tohoto stropu musí být započteny všechny podniku poskytnuté podpory de minimis bez ohledu na jejich cíl nebo podobu (do výpočtu podpory de minimis se nezapočítávají podpory povolené na základě jiných výjimek).

Strukturální fondy mohou využít nástroje finančního inženýrství Jessica pro přípravu a financování projektů měst, obcí, svazků obcí a jimi zřizovaných organizací v rámci ROP Severovýchod za účelem zvýšení finančního efektu a opětovného využití prostředků. Pro udržitelný urbanistický rozvoj ve městech bude prosazovaný jednotný přístup. Z tohoto důvodu je nezbytné plánování a rozhodování o městských investicích na základě integrovaných plánů rozvoje měst. Řídící orgán uvažuje, v rámci nové iniciativy JESSICA, o možnosti příspěvku fondům rozvoje měst, investujícím do příjmy generujících městských projektů na základě integrovaných plánů měst.

¹¹ viz Guidance on the methodology for carrying out the cost-benefit analysis. Information note n° 64

Krok 1. Určení míry spolufinancování (R):

$$R = \text{Max EE/DIC},$$

- Max EE je maximální výše způsobilých výdajů = DIC-DNR (finanční mezera) (článek 54 odst. 2),
- DIC jsou diskontované investiční výdaje,
- DNR jsou diskontované čisté příjmy = diskontované provozní výdaje + diskontovaná zbytková hodnota.

Krok 2. Určení částky - decision amount (DA), na kterou se uplatňuje míra spolufinancování na prioritní osu (Čl. 40 odst. 2):

$$DA = EC \cdot R,$$

- EC jsou způsobilé výdaje.

Krok 3. Určení (maximálního) grantu EU:

$$\text{EU grant} = DA \cdot \text{Max CRpa},$$

- Max CRpa je maximální míra spolufinancování pro prioritní osu příslušného operačního programu (Čl. 51).

7.1.E Typ podpory

Oblast podpory bude realizována prostřednictvím **integrovaných plánů rozvoje měst (IPRM), které město předkládá přímo řídicímu orgánu na celé období 2007-2013.**

Definice IPRM: IPRM zahrnuje řadu časově provázaných akcí (projektů), které jsou realizované:

A) Ve vybraných zónách měst (zónový přístup). IPRM je v tomto případě zaměřeno například na následující typy podpory:

- Regenerace a revitalizace brownfields,
- Revitalizace specifických městských zón,
- Modernizace veřejných prostranství,
- Rozvoj infrastruktury v oblasti školství a vzdělání,
- Rozvoj infrastruktury zdravotní péče,
- Posilování sociální soudržnosti, kvality života a zdraví populace ve městech.

Účelem zónového přístupu je koncentrace finančních zdrojů do vymezené vybrané zóny města a řešení existujících problémů (deprivovaných území) nebo podpora růstového potenciálu (póly růstu) komplexním způsobem v této zóně.

B) Prostřednictvím tématického integrovaného přístupu (např. oblast veřejné dopravy, zeleně) v celém městě.

Integrovaný přístup by měl zajistit dosažení určeného cíle ve vybrané zóně města nebo v tématické oblasti daného města.

Minimální výše rozpočtu IPRM byla stanovena na 10 mil. EUR s cílem dosáhnout postačující koncentrace zdrojů a zabránit jejich rozptýlení.

IPRM zahrnuje aktivity kofinancované z ROP Severovýchod. Může také pro informaci odděleně zmínit významné projekty ve vybrané zóně města nebo ve vybrané tématické oblasti daného města, které jsou kofinancované z jiných operačních programů, nicméně tyto projekty, kofinancované z jiných (tematických) operačních programů, nebudou součástí IPRM a získají v průběhu hodnocení příslušným řídicím orgánem (tematického OP) bonifikaci 10% v souladu s usnesením vlády č. 883/2007.

Ve zmíněných městech s více než 50 000 obyvateli nemohou být předkládány individuální projekty v rámci oblasti podpory 2.1 – Rozvoj regionálních center

ŘO orgán zajistí, že nejméně 24,6 mil. EUR v rámci oblasti podpory 1.2 – Podpora projektů zlepšujících dopravní obslužnost území bude poskytnuto na projekty zaměřené na rozvoj městské dopravy, resp. čisté městské dopravy včetně inteligentních dopravních systémů ve městech s více než 50 tis. obyvatel (kódy kategorizace pomoci: 25 – městská doprava; 28 – inteligentní dopravní systémy; 52 – podpora čisté městské dopravy).

Oblast podpory IPRM

Cílem IPRM je řešit následující problémy:

- Deprivovaná území s vysokou koncentrací negativních jevů jako např. vysoká nezaměstnanost, kriminalita, sociální exkluze atd.
- Území s vysokým potenciálem růstu, kde pákový mechanismus působení strukturálních fondů pomůže zvýšit konkurenceschopnost v této zóně.
- Tematická oblast ve městě.

Geograficky vymezená zóna pro realizaci IPRM je souvislá plocha na území města zvolená na základě následujících kritérií:

A) **deprivované území** – vykazuje v regionálním kontextu dle článku č.47 prováděcího nařízení nepříznivé hodnoty alespoň dvou indikátorů:

- a) Vysoká úroveň chudoby a vyloučení,
- b) Vysoká hladina dlouhodobé nezaměstnanosti,
- c) Nejistý demografický vývoj,
- d) Nízká úroveň vzdělání, nedostatek významných dovedností a vysoká míra studentů, kteří zanechají studia,
- e) Vysoká míra kriminality a delikvence,
- f) Velmi zanedbané životní prostředí,
- g) Nízká úroveň ekonomické aktivity,
- h) Významný počet přistěhovalců, etnických skupin, menšin nebo uprchlíků,
- i) Relativně nízká úroveň cen bydlení,
- j) Nízká úroveň energetické výkonnosti budov.

nebo

B) **území s vysokým potenciálem růstu** charakterizované některými z následujících ukazatelů:

- a) Vysoká koncentrace ekonomických aktivit,
- b) Vysoký potenciál pro stimulaci podnikání a rozvoj služeb,
- c) Vysoká zaměstnanost v sektoru správy a služeb,
- d) Vysoká koncentrace vzdělávacích aktivit,
- e) Velký význam v systému dopravní obslužnosti, která umožňuje mobilitu obyvatel a má přínos pro rozvoj města,
- f) Velký význam při zajištění potřeb obyvatel v oblasti zdravotnické a sociální péče, kultury a vzdělávání a při zlepšování kvality života ve městě,
- g) Vysoký inovační potenciál, především ve vztahu k rozvoji podnikatelského sektoru a vzdělávacích institucí, zacílený na vzájemnou synergii jejich rozvoje.

Příprava IPRM

V počáteční fázi vyhlásí Řídící orgán ROP Severovýchod výzvu k přípravě a předkládání návrhů IPRM. Řídící orgán v této výzvě upřesní typ a charakteristiku IPRM, jeho obsah, kritéria výběru atd. Následně město připraví IPRM (na základě výše uvedených kritérií vybere zónu/téma, určí strategii a kvantifikuje cíle, konzultuje s partnery atd.). Město může připravit a předložit několik IPRM, jejichž oprávněnost a zařazení mezi priority závisí na představě města o potřebách vybrané zóny/tématu.

Integrovaný plán rozvoje města by měl obsahovat mimo jiné tyto informace:

- Socioekonomická analýza a SWOT analýza města,
- Zdůvodnění (oprávněnost) výběru zóny/tématu ve městě na základě výše uvedených kritérií,
- Popis zóny/tematické oblasti,
- Kvantifikace cílů, určení indikátorů,
- Kvantifikace očekávaných výsledků,
- Popis zapojení partnerů do přípravy a implementace IPRM (využití principu partnerství),
- Rozpočet a časový rozvrh (popis způsobu financování),
- Popis administrativní kapacity a způsobu řízení IPRM,
- Vliv IPRM na horizontální témata atd.,
- Významné projekty kofinancované z jiných operačních programů mohou být uvedeny v IPRM, ale nejsou jeho součástí. Jejich seznam bude připojen k IPRM,

- Popis aktivit, které vedou k dosažení cílů IPRM (indikativní seznam projektových záměrů).

Hodnocení IPRM

Město předkládá IPRM Řídicímu orgánu ROP Severovýchod, který provede jeho hodnocení a IPRM schválí nebo zamítne.

Při hodnocení IPRM Řídicí orgán ROP Severovýchod věnuje pozornost především:

- Kritériím stanoveným výzvou,
- Zdůvodnění vybrané zóny/tématické oblasti, analýze výchozí situace pro realizaci strategie IPRM,
- Určeným cílům, vybrané strategii, indikativnímu seznamu aktivit/projektů, které mají za cíl dosažení stanoveného cíle, rozpočtu a časovému rozvrhu, předpokládaným výsledkům, respektování principu partnerství, vlivu na horizontální témata, administrativní kapacitu, řízení IPRM, indikátory atd.,
- Technické kvalitě a vyzrálosti navrhovaného IPRM.

Jakmile je IPRM schválen Řídicím orgánem, provede město předvýběr nejvhodnějších projektů k dosažení určeného cíle IPRM. Předvýběr individuálních projektů je v kompetenci města, které v souladu s principy transparentnosti, rovných příležitostí a respektování principu partnerství vytvoří postupy pro posuzování a výběr projektů.

Implementace IPRM

Ve fázi realizace IPRM město důkladně sleduje pokrok, který projekty dosahují, a předává zprávy Řídicímu orgánu. Individuální projekty jsou realizovány nositelem daného projektu (kterým je město, nebo jeho partneři). Řídicí orgán monitoruje projekty stejným způsobem jako v případě ostatních projektů v rámci OP.

Celý systém intervencí realizovaný prostřednictvím IPRM bude uskutečněn v souladu s legislativou ČR a Společenství (především ve vztahu k zadávání veřejných zakázek, pravidlům veřejné podpory, zásadám volné soutěže, způsobilosti výdajů atd.) v zájmu zajištění efektivního využití finančních prostředků strukturálních fondů EU, jakož i veřejného zájmu a zamezení neodůvodněného prospěchu.

Pravidla pro přípravu a realizaci IPRM stanoví Metodický pokyn Ministerstva pro místní rozvoj k hlavním zásadám pro přípravu, hodnocení a schvalování Integrovaného plánu rozvoje města.

7.1.F Indikátory a jejich kvantifikace

Kód národního číselníku	Indikátor	Měrná jednotka	Zdroj	Kvantifikace	
				Hodnota 2005	Předpokládaná hodnota v roce 2015
Indikátory výstupu					
51 15 00 CORE	Počet podpořených projektů zaměřených na udržitelný rozvoj a zvyšující atraktivitu měst a velkoměst celkem	počet	region	0	71
51 15 31 NSRR, CORE	Počet podpořených projektů na rozvoj (zvyšující atraktivitu) vybraných měst	počet	region	0	50
Indikátory výsledku					
65 01 00 NSRR, CORE	Plocha regenerovaného a revitalizovaného území celkem	ha	region	0	8
65 11 00 CORE	Plocha regenerovaných a revitalizovaných objektů ve městech	m ²	region	0	24 650

	celkem				
52 02 13 CORE	Počet nově vytvořených pracovních míst v rámci projektů na udržitelný rozvoj měst	počet	region	0	2
65 11 03 CORE	Plocha regenerovaných a revitalizovaných objektů pro sociální služby a zdravotní péči (města)	m ²	region	0	4 600
65 11 01 CORE	Plocha regenerovaných a revitalizovaných objektů určených pro rozvoj vzdělávání (města)	m ²	region	0	4 600
65 20 00	Plocha revitalizovaných nevyužívaných nebo zanedbaných areálů (brownfields) celkem	ha	region	0	4,5

Doplňkové indikátory

51 15 15	Počet podpořených projektů na rozvoj Liberce	počet	region	0	16
51 15 16	Počet podpořených projektů na rozvoj Hradce Králové	počet	region	0	16
51 15 17	Počet podpořených projektů na rozvoj Pardubic	počet	region	0	16
52 01 01	Počet nově vytvořených pracovních míst pro muže	počet	region	0	1
52 01 02	Počet nově vytvořených pracovních míst pro ženy	počet	region	0	2
07 02 01	Počet vytvořených pracovních míst pro znevýhodněné skupiny - pro muže	počet	region	0	1
07 02 02	Počet vytvořených pracovních míst pro znevýhodněné skupiny - pro ženy	počet	region	0	1
51 15 60	Počet podpořených projektů zaměřených na podporu zdravotnictví	počet	region	0	10
37 33 00	Počet projektů zaměřených na environmentálně šetrné formy dopravy	počet	region	0	3
22 01 00	Počet projektů zaměřených na nakládání s odpady	počet	region	0	10
65 20 03	Plocha nově vybudovaných nebo rekonstruovaných objektů v rámci brownfields	m ²	region	0	8000
65 11 02	Plocha regenerovaných a revitalizovaných objektů pro služby OVS (města)	m ²	region	0	6 500

65 11 04	Plocha regenerovaných a revitalizovaných objektů zájmové a volnočasové povahy (města)	m ²	region	0	6 500
65 11 20	Plocha nově založené nebo rekonstruované veřejné zeleně	ha	region	0	0,4
63 22 00	Počet zrekonstruovaných památkových objektů	počet	region	0	6
65 41 31	Počet podpořených neziskových organizací v rámci projektů pro rozvoj měst	počet	region	0	10
64 01 01	Počet vzdělávacích zařízení s novým nebo modernizovaným vybavením	počet	region	0	15
64 01 03	Nové technologie ve zdravotnictví	počet	region	0	6
64 01 04	Počet zařízení a technologií vedoucí ke zvýšení bezpečnosti a ochrany zdraví a majetku	počet	region	0	6
ROP SV 65 01	Plocha se zabezpečením vedoucím ke zvýšení bezpečnosti a ochrany zdraví a majetku	m2	region	0	3 000
07 42 70	Počet zapojených partnerů	počet	region	0	15
51 61 11	Celkové realizované výdaje na realizaci projektů v tis. Kč	tis. Kč	region	0	2 867 571
51 61 12	Celkové realizované výdaje na realizaci projektů v % (oblast podpory=100%)	%	region	0	100

7.1.G Územní zaměření podpory

Projekt bude fyzicky realizován na území obce s více než 50 tis. obyvateli v regionu Soudržnosti Severovýchod spadající pod cíl Konvergence.

7.1.H Příjemci

Příjemci	Odkaz na legislativu
Kraje	Zákon č. 129/2000 Sb., o krajích (krajské zřízení) ve znění pozdějších předpisů
Obce s více než 50 tis. obyvateli¹² uvedené v příloze	Seznam těchto obcí je uveden v příloze. Zákon č. 128/2000 Sb., o obcích (obecní zřízení) ve znění pozdějších předpisů Vyhláška č. 388/2002 Sb., o stanovení správních

¹² Dle údajů ČSÚ k 1.1.2006

	obvodů obcí s pověřeným obecním úřadem a správních obvodů obcí s rozšířenou působností, ve znění pozdějších předpisů
Organizace zřizované nebo zakládané kraji a obcemi¹³	§23 a násl. zákona č. 250/2000 Sb., o rozpočtových pravidlech územních rozpočtů, ve znění pozdějších předpisů Poznámka: U organizací zakládaných kraji či obcemi musí mít zakladatel (kraj nebo obec) většinový majetkový podíl v organizaci.
Nestátní neziskové organizace¹⁴ (zahrnují: občanská sdružení, obecně prospěšné společnosti, církevní právnické osoby, nadace)	Zákon č. 83/1990 Sb., o sdružování občanů, ve znění pozdějších předpisů Zákon č. 248/1995 Sb., o obecně prospěšných společnostech a o změně a doplnění některých zákonů, ve znění pozdějších předpisů Zákon č. 3/2002 Sb., o svobodě náboženského vyznání a postavení církví a náboženských společností a o změně některých zákonů (zákon o církvích a náboženských společnostech) ve znění pozdějších předpisů Zákon č.227/1997 Sb., o nadacích a nadačních fondech a o změně a doplnění některých souvisejících zákonů (zákon o nadacích a nadačních fondech) ve znění pozdějších předpisů

7.1.I Cílové skupiny

- Obyvatelé, lidé žijící, pracující a podnikající ve velkých městech
- Domácí a zahraniční návštěvníci a turisté přijíždějící do velkých měst
- Místní podnikatelé a subjekty zajišťující služby
- Subjekty působící v neziskovém sektoru

7.1.J Způsobilé výdaje

Hlavní způsobilé výdaje:

- nákup služeb - projektová dokumentace max. 5 % CZV u stavebních projektů a 2 % u ostatních projektů¹⁵,
- nákup staveb,
- nákup pozemků (max. 10 % CZV),

¹³ V případě, že majetek, pořízený nebo zhodnocený z prostředků dotace, nemůže být ve vlastnictví organizace zřizované obcí nebo krajem, musí být žadatelem vždy zřizovatel (obec, kraj).

¹⁴ Nestátní neziskové organizace musí splňovat definici veřejnoprávního subjektu

¹⁵ Procentní omezení projektové dokumentace se nevztahuje na dílčí projekty zaměřené na přípravu a realizaci IPRM

- stavební a technologická část stavby (včetně odstranění stavby),
- technická zařízení (např. vodovodní, kanalizační¹⁶, plynovodní a elektrické přípojky, vzduchotechnika, vytápění) a zařizovací předměty staveb (sanitární technika),
- základní vybavení (nezbytné předměty, které jsou přímo a výhradně spojené s účelem projektu a jsou součástí rozpočtu),
- pořízení strojů a zařízení (vč. výpočetní techniky; vyjma vozidel kategorie L, M, N, O a T),
- dlouhodobý nehmotný majetek (licence, software, know-how,...),
- DPH vztahující se k hlavním způsobilým výdajům (za podmínky, že příjemce plnění nemá nárok na odpočet DPH na vstupu).

Vedlejší způsobilé výdaje (do 5 % CZV¹⁷):

- výdaje na dodržení pravidel publicity,
- finanční výdaje (poplatky za zřízení, za vedení zvláštního bankovního účtu a za transakce spojené s realizací projektu),
- nákup služeb - konzultační služby, právní poradenství, odborné posudky, výdaje na realizaci výběrových řízení,
- DPH vztahující se k vedlejším způsobilým výdajům (za podmínky, že příjemce plnění nemá nárok na odpočet DPH na vstupu).

U projektů zakládajících veřejnou podporu financovaných na základě blokové výjimky o vnitrostátní regionální investiční podpoře dle nařízení Komise (ES) č. 1628/2006 nelze zahrnovat do způsobilých výdajů žádné typy vedlejších způsobilých výdajů a zároveň výdaje na pořízení projektové dokumentace k projektu (dokumentace přípravu a realizaci stavby ani zpracování žádosti o poskytnutí dotace).

Minimální přípustná výše celkových způsobilých výdajů na 1 integrovaný plán činí 280 milionů Kč a na jednotlivý dílčí projekt v rámci integrovaného plánu minimálně 5 milionů Kč.

V případě předložení projektu (v rámci IPRM) zaměřeného na níže uvedené aktivity, bude minimální přípustná výše celkových způsobilých výdajů 1 milion Kč.

Aktivity:

- investice do vybavení a zařízení škol podmiňující zavádění nových vzdělávacích programů nebo alternativních forem vzdělávání,
- investice do vybavení a zařízení související s rozšířením nabídky vzdělávání.

V případě předložení projektu (v rámci IPRM) zaměřeného na níže uvedenou aktivitu, bude minimální přípustná výše celkových způsobilých výdajů 100 000 Kč.

Aktivita:

- příprava a realizace IPRM.

Operační program je financován pouze z ERDF. Křížové financování dává možnost doplňkovým způsobem v rámci limitu 9 % příspěvku Společenství na prioritní osu financovat opatření (aktivity) spadající do oblasti ESF,

¹⁶ S výjimkou splaškové kanalizace.

¹⁷ Jde-li o projekt zaměřený na přípravu a realizaci IPRM, mohou být vedlejší způsobilé výdaje až do výše 100 % CZV

pokud jsou taková opatření (aktivity) nezbytná pro uspokojivé provádění projektu a přímo s ním souvisí. Při aplikaci křížového financování bude postupováno v souladu s „Pokyny pro křížové financování na programové období 2007 – 2013“ vydanými na národní úrovni tak, aby byla dodržena příslušná ustanovení nařízení EU.

Podpora (křížového financování) je směřována do těchto priorit:

- zvyšování přizpůsobivosti pracovníků s cílem zlepšit předjímání hospodářských změn a jejich dobré zvládnutí,
- posílení sociálního začlenění znevýhodněných osob za účelem jejich trvalého začlenění do pracovního procesu a boj se všemi formami diskriminace na trhu práce,
- posílení lidského kapitálu zejména podporou reforem systémů vzdělávání a odborné přípravy,
- podpora partnerství, paktů a iniciativ prostřednictvím vytváření sítí důležitých činitelů, jako například sociálních partnerů a nevládních organizací, na regionální a místní úrovni s cílem podnítit reformy v oblasti zaměstnanosti a začleňování do trhu práce.

Křížové financování může být využito na aktivity:

- vzdělávací a sociální aktivity doprovázející investice do infrastruktury,
- vzdělávání personálu související se zaváděním nových služeb (vzdělávacích, sociálních, volnočasových),
- tvorba vzdělávacích programů v souvislosti s infrastrukturou vzdělávání.

Již v žádosti o poskytnutí dotace si žadatel zvolí možnost křížového financování, resp. aktivity, které budou v rámci křížového financování realizovány. Potřebnost a relevance těchto aktivit bude posouzena při hodnocení projektu a v případě, že budou odsouhlaseny a projekt vybrán k financování, bude finanční alokace na tyto aktivity uvedena ve smlouvě o poskytnutí dotace. Vývoj čerpání v rámci křížového financování žadatel uvede v každé monitorovací zprávě s žádostí o platbu, kde bude sledováno nepřekročení stanoveného limitu příspěvku Společenství.

7.1.K Časový rozvrh

7 let (2007 – 2013).

7.1.L Finanční plán [EUR]

Tabulka s finančním plánem je umístěna v příloze.

7.2 Oblast podpory 2.2: Rozvoj měst

7.2.A Globální a operační cíle oblasti podpory

Globální cíl:

- ***Posílit ekonomický a společenský rozvoj měst***

Operační cíle:

- ***Regenerovat a revitalizovat městské prostředí***
- ***Rozvíjet infrastrukturu v oblasti školství, vzdělávání, zdravotnictví a sociálních věcí***

7.2.B Specifikace oblasti podpory

Oblast podpory 2.2. Rozvoj měst je zaměřena na podporu rozvoje měst s počtem obyvatel nad 5000¹⁸ v regionu NUTS II Severovýchod. Podpora je zaměřena na regeneraci a revitalizaci tzv. brownfields nacházejících se uvnitř urbanizovaných území měst, tak aby se staly nedílnou součástí aktivního městského života a přispěly k rozvoji dalších aktivit, které podporují ekonomický rozvoj a zaměstnanost, dále na obnovu vybraných městských částí a objektů s cílem zvýšit atraktivitu města a kvalitu života v nich, včetně revitalizace a regenerace veřejných prostorů vedoucí k obnovení jejich funkčního využití. V rámci této oblasti podpory budou podporovány pouze brownfields ve vlastnictví veřejných subjektů.

Oblast podpory je dále zaměřena na rozvoj infrastruktury v oblasti vzdělávání, dalšího vzdělávání, na rozvoj infrastruktury v oblasti volnočasových aktivit (včetně informačních center mimo rekreační střediska), v oblasti zdravotnictví (včetně investic do nových technologií a souvisejících modernizací zdravotnických zařízení, které nejsou součástí národní sítě podporované v rámci IOP) a infrastruktury v oblasti sociálních věcí s cílem zvýšení standardů kvality života s ohledem na udržitelný rozvoj sídla a rozvoj potenciálu lidských zdrojů. Oblast vzdělávání bude zaměřena na investice do rekonstrukce, modernizace, vybavení a zařízení základních (včetně speciálních), středních škol a vyšších odborných škol, podmiňujících zavádění nových vzdělávacích programů nebo alternativních forem vzdělávání.

Oblast podpory je rovněž zaměřena na investice vedoucí ke zvýšení bezpečnosti obyvatel a ochrany majetku (které nejsou podporované v IOP v rámci podpory IZS). Místní komunikace v rámci této oblasti podpory je možné řešit pouze jako součást integrovaného přístupu řešení problému území v rámci podporované aktivity. Tato oblast je také zaměřena na podporu investičních projektů, jejichž cílem je zlepšit napojení průmyslových zón a menších lokalit průmyslového charakteru na stávající páteřní dopravní a technickou infrastrukturu.

Nebude podporována regenerace a revitalizace tzv. brownfields s následným zemědělským využitím.

Podpora není zaměřena na oblast bydlení, na revitalizaci veřejných prostranství v rámci panelových sídlišť, v oblasti podpory nebudou investice zaměřeny do domovů pro seniory a bytů zvláštního určení.

Zdůvodnění oblasti podpory

Podpora významu měst jako lokálních center v regionu je základem pro posílení jejich pozice v rozvoji regionu, především se zřetelem na posilování jejich významu a spádovosti ekonomických a sociálních aktivit a na zvyšování kvality života v nich. Převážná část ukazatelů kvality života v městském prostředí ukazuje lepší hodnoty než ve venkovských oblastech, avšak především nároky na zlepšování infrastruktury pro rozvoj lidských zdrojů ve městech a zlepšování životního prostředí se stále navyšují. Kvalitní infrastruktura, regenerace a revitalizace chátrajících a opuštěných areálů a objektů a obnova image regionálních center přispívá ke zvýšení atraktivity měst a jejich celkového rozvoje.

Oblast podpory také přispívá k řešení problematiky brownfields, obnovy vybraných částí měst, rozvoji infrastruktury pro vzdělávání, zdravotnictví a sociálních služeb.

¹⁸ Dle údajů ČSÚ k 1.1. roku v němž je vyhlášena výzva pro předkládání projektů. V případě, že údaje nejsou k dispozici, jsou použity platné údaje ČSÚ z roku předešlého, seznam těchto měst je uveden v příloze

Zaměření oblasti podpory

Regenerace a revitalizace brownfields¹⁹ a investice do dopravní a technické infrastruktury průmyslových zón a lokalit menšího rozsahu

Podpora je zaměřena na:

- regeneraci a revitalizaci brownfields s následným využitím především pro rozšíření občanského vybavení nebo pro podnikatelskou činnost vyjma cestovního ruchu,
- investice do dopravního napojení (od hranice areálu k nejbližšímu možnému místu napojení) stávajících i nových průmyslových zón a ploch o rozloze nepřevyšující 5 ha na nejbližší komunikaci (místní komunikaci, I., II., III. třídy). Předmětem podpory je vybudování, nebo rekonstrukce, silničních komunikací, bezprostředně přiléhajících k areálu a parkovacích ploch,
- investice do napojení (od hranice areálu k nejbližšímu možnému místu napojení) stávajících i nových průmyslových zón a ploch o rozloze nepřevyšující 5 ha na technickou infrastrukturu. Předmětem podpory je vybudování, nebo rekonstrukce, napojení na stávající infrastrukturu (kanalizace a vodovod, plynovodní a elektro přípojky, regulační stanice, trafostanice), vždy se zohledněním současných environmentálních trendů,

Obnova vybraných částí měst a rozvoj infrastruktury v oblasti vzdělávání, zdravotnictví a sociálních věcí

V rámci této oblasti budou podporovány projekty, jejichž realizace podmiňuje rozvoj města a vykazují vysokou přidanou hodnotu. Zároveň bude zohledněna integrovanost předkládaného projektu a návaznost na další aktivity v území. Nebudou podpořeny projekty řešící izolovaně rekonstrukce, modernizace nebo opravy stavebního fondu nebo jednotlivých nemovitostí bez vysoké přidané hodnoty.

Podpora je zaměřena na:

- regeneraci a revitalizaci zapsaných historických, kulturních a technických památek²⁰ v rámci projektů komplexní obnovy historických jader měst,
- revitalizaci a regeneraci náměstí, parků a dalších veřejných prostranství včetně veřejné zeleně a parkovacích ploch,
- výstavbu a modernizaci infrastruktury pro volnočasové aktivity podmiňující zvyšování nabídky a možností pro trávení volného času (včetně městských informačních center),
- rekonstrukce a modernizace infrastruktury sloužící pro podporu partnerství, paktů a iniciativ,
- investice do rekonstrukce, modernizace, vybavení a zařízení základních (včetně speciálních), středních a vyšších škol podmiňující zavádění nových vzdělávacích programů nebo alternativních forem vzdělávání,
- investice do výstavby, rekonstrukce, modernizace a do vybavení a zařízení souvisejících s rozvojem dalšího vzdělávání, zejména propojeného se sítí středních škol,

¹⁹ Předmětem podporované aktivity budou všechny typy brownfields vyjma:

- brownfields o rozloze do 5 ha, v nichž byla v minulosti provozována zemědělská činnost, a nacházejí se v obcích do 2 000 obyvatel.
- brownfields ve kterých budou následně provozovány činnosti spadající pod OKEČ č. 15 - 37 sekce D Zpracovatelský průmysl a strategické služby, technologická centra (bližší vymezení v OP Podnikání a inovace podprogramu ICT a strategické služby) a činnosti zemědělského charakteru.

²⁰ Kulturně-historické a technické památky zapsané v Ústředním seznamu kulturních památek ČR na základě zákona o státní památkové péči č. 20/1987 Sb. ve znění zákona ČNR č. 425/1990 Sb. a pozdějších předpisů.

- investice do výstavby a rozvoje infrastruktury v oblasti sociální péče a služeb v rámci zlepšení kvality těchto služeb (vyjma investic do domovů pro seniory a bytů zvláštního určení),
- investice do výstavby, rozšíření a zkvalitnění infrastruktury sloužící pro sociální integraci skupin ohrožených sociální exkluzí (včetně aktivit bezbariérového řešení pro osoby s omezenou schopností pohybu a orientace),
- investice do nových technologií (vybavení, zařízení a související stavební práce) souvisejících s modernizací zdravotnických zařízení, které nejsou součástí národní sítě podporované v rámci IOP, vedoucí ke zvýšení kvality péče o zdraví obyvatel,
- investice vedoucí ke zvýšení bezpečnosti obyvatel a ochrany majetku – vyjma složek IZS podporovaných v IOP.

7.2.C Kategorizace oblastí podpory

Kategorie pomoci ze strukturálních fondů pro programovací období 2007-2013 jsou stanoveny přílohou č. II. prováděcího nařízení o detailních pravidlech pro aplikaci všeobecného nařízení a sestávají z věcného vymezení způsobilé oblasti podpory a příslušného kódu. Každá oblast podpory může zahrnovat jednu nebo více kategorií v závislosti na specifických / operačních cílech oblasti podpory.

Kategorie	Název
61	Integrované projekty pro obnovu měst a venkova
75	Vzdělávací infrastruktura
76	Zdravotní infrastruktura
79	Jiná sociální infrastruktura
80	Podpora partnerství, paktů a iniciativ prostřednictvím vytváření sítí důležitých zúčastněných stran

7.2.D Forma podpory a její výše

Nevratná přímá pomoc (dotace).

Výše podpory ze strukturálních fondů (ERDF) může dosáhnout až 85 % celkových veřejných způsobilých výdajů projektů. Výše podpory ze strukturálních fondů (ERDF) se v případě projektů vytvářejících příjmy vypočítá metodou finanční mezery²¹. Míra spolufinancování ze zdrojů ČR (národní zdroje), v návaznosti na poskytnuté zdroje strukturálních fondů, musí dosáhnout minimálně 15 % z celkových veřejných způsobilých výdajů projektů.

²¹ viz Guidance on the methodology for carrying out the cost-benefit analysis. Information note n° 64

Krok 1. Určení míry spolufinancování (R):

$$R = \text{Max EE/DIC},$$

- Max EE je maximální výše způsobilých výdajů = DIC-DNR (finanční mezera) (článek 54 odst. 2),
- DIC jsou diskontované investiční výdaje,
- DNR jsou diskontované čisté příjmy = diskontované provozní výdaje + diskontovaná zbytková hodnota.

Krok 2. Určení částky - decision amount (DA), na kterou se uplatňuje míra spolufinancování na prioritní osu (Čl. 40 odst. 2):

$$DA = \text{EC} \cdot R,$$

- EC jsou způsobilé výdaje.

Krok 3. Určení (maximálního) grantu EU:

$$\text{EU grant} = \text{DA} \cdot \text{Max CRpa},$$

- Max CRpa je maximální míra spolufinancování pro prioritní osu příslušného operačního programu (Čl. 51).

Příjemce zajistí částečné spolufinancování projektu z vlastních zdrojů; v řadě případů bude vlastní spolufinancování hrazeno rovněž z veřejných zdrojů ČR (v případě, kdy projekty předkládají veřejnoprávní subjekty nebo jimi zřizované organizace), v ostatních případech půjde o soukromé zdroje podnikatelských subjektů).

Veřejná podpora

Veřejnou podporu dle čl. 87 odst. 1 Smlouvy o založení Evropského společenství nezakládá poskytnutí dotace na:

- regeneraci a revitalizaci zapsaných historických, kulturních a technických památek, které nejsou komerčně využívány,
- revitalizaci a regeneraci náměstí, navesí a parků a dalších veřejných prostranství včetně veřejné zeleně,
- rozšíření a zkvalitnění infrastruktury sloužící pro sociální integraci skupin ohrožených sociální exkluzí,
- opatření vedoucí ke zvýšení bezpečnosti obyvatel a ochrany majetku.

V ostatních případech je třeba zejména zvážit, zda projekt má přeshraniční efekt, resp. zda poskytnutím dotace může být narušen obchod mezi členskými státy EU. V takovém případě by projekt zakládal veřejnou podporu ve smyslu čl. 107 odst. 1 Smlouvy o fungování EU a byla by aplikována blokovaná výjimka dle Nařízení Komise č. 1628/2006 ze dne 24. října 2006 o použití článku 87 a 88 Smlouvy na vnitrostátní regionální investiční podporu. Dle regionální mapy intenzity veřejné podpory schválené pro Českou republiku na období 2007 – 2013 nepřesáhne maximální intenzita poskytnuté podpory 40% způsobilých výdajů pro velké podniky, 50% pro střední podniky a 60% pro malé podniky.

Splní-li podpora podmínky stanovené nařízením Komise (ES) č. 1998/2006 o použití článků 87 a 88 Smlouvy na podporu de minimis, je možné na projekt poskytnout podporu de minimis. Celková výše podpory de minimis poskytnutá jednomu podniku (tj. podniku ve smyslu práva EU) nesmí v kterémkoliv třiletém období přesáhnout částku 200 000 EUR. Do výpočtu tohoto stropu musí být započteny všechny podniku poskytnuté podpory de minimis bez ohledu na jejich cíl nebo podobu (do výpočtu podpory de minimis se nezapočítávají podpory povolené na základě jiných výjimek).

Strukturální fondy mohou podpořit nástroje finančního inženýrství, které zajišťují iniciativy Jessica a Jaspers pro přípravu a k financování projektů měst, obcí, svazků obcí a jimi zřizovaných organizací v rámci ROP Severovýchod

7.2.E Typ podpory

Oblast podpory bude realizována **individuálními projekty**.

Individuální projekt je konkrétní ucelený projektový záměr, který předkládá žadatel s cílem získat dotaci v rámci konkrétního operačního programu.

Kód národního číselníku	Indikátor	Měrná jednotka	Zdroj	Kvantifikace	
				Hodnota 2005	Předpokládaná hodnota v roce 2015
Indikátory výstupu					
51 15 00 CORE	Počet podpořených projektů zaměřených na udržitelný rozvoj a zvyšující atraktivitu měst a velkoměst celkem	počet	region	0	174

51 15 41	Počet podpořených projektů na ostatní města	počet	region	0	195
Indikátory výsledku					
65 01 00 NSRR, CORE	Plocha regenerovaného a revitalizovaného území celkem	ha	region	0	20
65 11 00 CORE	Plocha regenerovaných a revitalizovaných objektů ve městech celkem	m ²	region	0	60 350
65 20 00	Plocha revitalizovaných nevyužívaných nebo zanedbaných areálů (brownfields) celkem	ha	region	0	11,5
52 02 13 CORE	Počet nově vytvořených pracovních míst v rámci projektů na udržitelný rozvoj měst	počet	region	0	3
65 11 03 CORE	Plocha regenerovaných a revitalizovaných objektů pro sociální služby a zdravotní péči (města)	m ²	region	0	11 400
65 11 01 CORE	Plocha regenerovaných a revitalizovaných objektů určených pro rozvoj vzdělávání (města)	m ²	region	0	11 400

Doplňkové indikátory

52 01 01	Počet nově vytvořených pracovních míst pro muže	počet	region	0	1
52 01 02	Počet nově vytvořených pracovních míst pro ženy	počet	region	0	2
07 02 01	Počet vytvořených pracovních míst pro znevýhodněné skupiny - pro muže	počet	region	0	1
07 02 02	Počet vytvořených pracovních míst pro znevýhodněné skupiny - pro ženy	počet	region	0	1
22 01 00	Počet projektů zaměřených na nakládání s odpady	počet	region	0	10
51 15 60	Počet podpořených projektů zaměřených na podporu zdravotnictví	počet	region	0	10
65 20 03	Plocha nově vybudovaných nebo rekonstruovaných objektů v rámci brownfields	m ²	region	0	8000
65 11 02	Plocha regenerovaných a revitalizovaných objektů pro služby OVS (města)	m ²	region	0	6 500
65 11 04	Plocha regenerovaných a revitalizovaných objektů zájmové a volnočasové povahy (města)	m ²	region	0	6 500
65 11 20	Plocha nově založené nebo rekonstruované veřejné zeleně	ha	region	0	4 000
63 22 00	Počet zrekonstruovaných	počet	region	0	6

	památkových objektů				
65 41 31	Počet podpořených neziskových organizací v rámci projektů pro rozvoj měst	počet	region	0	10
64 01 01	Počet vzdělávacích zařízení s novým nebo modernizovaným vybavením	počet	region	0	15
64 01 03	Nové technologie ve zdravotnictví	počet	region	0	3
64 01 04	Počet zařízení a technologií vedoucích ke zvýšení bezpečnosti a ochrany zdraví a majetku	počet	region	0	3
ROP SV 65 01	Plocha se zabezpečením vedoucím ke zvýšení bezpečnosti a ochrany zdraví a majetku	m2	region	0	2 000
07 42 70	Počet zapojených partnerů	počet	region	0	75
51 61 11	Celkové realizované výdaje na realizaci projektů v tis. Kč	tis. Kč	region	0	3 014 289
51 61 12	Celkové realizované výdaje na realizaci projektů v % (oblast podpory=100%)	%	region	0	100

7.2.F Územní zaměření podpory

Projekt bude fyzicky realizován na území obce s více než 5 tis. obyvateli v regionu Soudržnosti Severovýchod spadající pod cíl Konvergence.

V případě, že příjemcem pomoci je dobrovolný svazek obcí a projekt bude fyzicky realizován na území více obcí, musí mít převažující počet těchto obcí více než 5 tis. obyvatel.

Individuální projekt v oblasti podpory 2.2 nesmí mít místo realizace ve vybrané zóně schváleného IPRM.

7.2.G Příjemci

Příjemci	Odkaz na legislativu
Kraje	Zákon č.129/2000 Sb., o krajích (krajské zřízení) ve znění pozdějších předpisů
Obce s více než 5 tis. obyvateli²² uvedené v příloze	Seznam těchto obcí je uveden v příloze Zákon č.128/2000 Sb., o obcích (obecní zřízení) ve znění pozdějších předpisů Vyhláška č. 388/2002 Sb.
Organizace zřizované nebo zakládáné kraji a obcemi²³	§23 a další zákona č.250/2000 Sb., o rozpočtových pravidlech územních rozpočtů ve znění pozdějších předpisů

²² Dle údajů ČSÚ k 1.1. roku v němž je vyhlášena výzva pro předkládání projektů. V případě, že údaje nejsou k dispozici, jsou použity platné údaje ČSÚ z roku předešlého

	<p>předpisů</p> <p>Poznámka:</p> <p>U organizací zakládaných kraji či obcemi musí mít zakladatel (kraj nebo obec) většinový majetkový podíl v organizaci.</p>
Dobrovolné svazky obcí	§46 a další zákona č.128/2000 Sb., o obcích
Nestátní neziskové organizace²⁴ (zahrnují: občanská sdružení, obecně prospěšné společnosti, církevní právnické osoby, nadace)	<p>Zákon č.83/1990 Sb., o sdružování občanů ve znění pozdějších předpisů</p> <p>Zákon č.248/1995 Sb., o obecně prospěšných společnostech a o změně a doplnění některých zákonů ve znění pozdějších předpisů</p> <p>Zákon č. 3/2002 Sb., o svobodě náboženského vyznání a postavení církví a náboženských společností a o změně některých zákonů (zákon o církvích a náboženských společnostech) ve znění pozdějších předpisů</p> <p>Zákon č.227/1997 Sb., o nadacích a nadačních fondech a o změně a doplnění některých souvisejících zákonů (zákon o nadacích a nadačních fondech) ve znění pozdějších předpisů</p>
Hospodářská komora a její složky	§3 zákona č.301/1992 Sb., o Hospodářské komoře ČR a Agrární komoře ČR, ve znění pozdějších předpisů (působnost HK ČR a jejích složek, vymezená v §4 výše zmíněného zákona umožňuje podporovat cestovní ruch)
Zájmová sdružení právnických osob²⁵	§20f až §20i občanského zákoníku

7.2.H Cílové skupiny

- Obyvatelé, lidé žijící, pracující a podnikající ve městech
- Domácí a zahraniční návštěvníci a turisté přijíždějící do měst
- Místní podnikatelé a subjekty zajišťující služby
- Subjekty působící v neziskovém sektoru

7.2.I Způsobilé výdaje

Hlavní způsobilé výdaje:

²³ V případě, že majetek, pořízený nebo zhodnocený z prostředků dotace, nemůže být ve vlastnictví organizace zřizované obcí nebo krajem, musí být žadatelem vždy zřizovatel (obec, kraj).

²⁴ Nestátní neziskové organizace musí splňovat definici veřejnoprávního subjektu.

²⁵ Zájmová sdružení právnických osob musí splňovat definici veřejnoprávního subjektu.

- nákup služeb - projektová dokumentace max. 5 % CZV u stavebních projektů a 2 % u ostatních projektů,
- nákup staveb,
- nákup pozemků (max. 10% CZV),
- stavební a technologická část stavby (včetně odstranění stavby),
- technická zařízení (např. vodovodní, kanalizační²⁶, plynovodní a elektrické přípojky, vzduchotechnika, vytápění) a zařizovací předměty staveb (sanitární technika),
- základní vybavení (nezbytné předměty, které jsou přímo a výhradně spojené s účelem projektu a jsou součástí rozpočtu),
- pořízení strojů a zařízení (vč. výpočetní techniky; vyjma vozidel kategorie L, M, N, O a T),
- dlouhodobý nehmotný majetek (licence, software, know-how,...),
- DPH vztahující se k hlavním způsobilým výdajům (za podmínky, že příjemce plnění nemá nárok na odpočet DPH na vstupu).

Vedlejší způsobilé výdaje (do 5 % CZV):

- výdaje na dodržení pravidel publicity,
- finanční výdaje (poplatky za zřízení, za vedení zvláštního bankovního účtu a za transakce spojené s realizací projektu),
- nákup služeb - konzultační služby, právní poradenství, odborné posudky, výdaje na realizaci výběrových řízení,
- DPH vztahující se k vedlejším způsobilým výdajům (za podmínky, že příjemce plnění nemá nárok na odpočet DPH na vstupu).

U projektů zakládajících veřejnou podporu financovaných na základě blokové výjimky o vnitrostátní regionální investiční podpoře dle nařízení Komise (ES) č. 1628/2006 nelze zahrnovat do způsobilých výdajů žádné typy vedlejších způsobilých výdajů a zároveň výdaje na pořízení projektové dokumentace k projektu (dokumentace přípravu a realizaci stavby ani zpracování žádosti o poskytnutí dotace).

Minimální přípustná výše celkových způsobilých výdajů na 1 individuální projekt činí 5 milionů Kč.

V případě předložení projektu zaměřeného na níže uvedené aktivity, bude minimální přípustná výše celkových způsobilých výdajů 1 milion Kč.

Aktivity:

- investice do vybavení a zařízení škol podmiňující zavádění nových vzdělávacích programů nebo alternativních forem vzdělávání,
- investice do vybavení a zařízení související s rozšířením nabídky vzdělávání,

Operační program je financován pouze z ERDF. Křížové financování dává možnost doplňkovým způsobem v rámci limitu 9 % příspěvku Společenství na prioritní osu financovat opatření (aktivity) spadající do oblasti ESF, pokud jsou taková opatření (aktivity) nezbytná pro uspokojivé provádění projektu a přímo s ním souvisí. Při aplikaci křížového financování bude postupováno v souladu s „Pokyny pro křížové financování na programové období 2007 – 2013“ vydanými na národní úrovni tak, aby byla dodržena příslušná ustanovení nařízení EU.

Podpora (křížového financování) je směřována do těchto priorit:

- zvyšování přizpůsobivosti pracovníků s cílem zlepšit předjímání hospodářských změn a jejich dobré zvládnutí,

²⁶ S výjimkou splaškové kanalizace.

- posílení sociálního začlenění znevýhodněných osob za účelem jejich trvalého začlenění do pracovního procesu a boj se všemi formami diskriminace na trhu práce,
- posílení lidského kapitálu zejména podporou reforem systémů vzdělávání a odborné přípravy,
- podpora partnerství, paktů a iniciativ prostřednictvím vytváření sítí důležitých činitelů, jako například sociálních partnerů a nevládních organizací, na regionální a místní úrovni s cílem podnítit reformy v oblasti zaměstnanosti a začleňování do trhu práce.

Křížové financování může být využito na aktivity:

- vzdělávací a sociální aktivity doprovázející investice do infrastruktury,
- vzdělávání personálu související se zaváděním nových služeb (vzdělávacích, sociálních, volnočasových),
- tvorba vzdělávacích programů v souvislosti s infrastrukturou vzdělávání.

Již v žádosti o poskytnutí dotace si žadatel zvolí možnost křížového financování, resp. aktivity, které budou v rámci křížového financování realizovány. Potřebnost a relevance těchto aktivit bude posouzena při hodnocení projektu a v případě, že budou odsouhlaseny a projekt vybrán k financování, bude finanční alokace na tyto aktivity uvedena ve smlouvě o poskytnutí dotace. Vývoj čerpání v rámci křížového financování žadatel uvede v každé monitorovací zprávě s žádostí o platbu, kde bude sledováno nepřekročení stanoveného limitu příspěvku Společenství.

7.2.J Časový rozvrh

7 let (2007 – 2013).

7.2.K Finanční plán [EUR]

Tabulka s finančním plánem je umístěna v příloze

7.3 Oblast podpory 2.3: Rozvoj venkova

7.3.A Globální a operační cíle oblasti podpory

Globální cíl:

- **Zvýšit atraktivitu venkova pro život obyvatel**

Operační cíle:

- **Regenerovat a revitalizovat venkovské prostředí, včetně kulturního dědictví**
- **Rozvíjet infrastrukturu v oblasti školství, vzdělávání a sociálních věcí**

7.3.B Specifikace oblasti podpory

Oblast podpory 2.3. Rozvoj venkova je zaměřena na podporu rozvoje venkovských obcí s počtem obyvatel v rozpětí 500 – 5000 obyvatel²⁷ v regionu NUTS II Severovýchod. Kraje a kraji zřizované a zakládáné organizace mohou realizovat projekty i v obcích s méně než 500 obyvateli. Podpora je zde zaměřena na regeneraci a revitalizaci tzv. brownfields nacházejících se uvnitř urbanizovaných území na venkově, tak aby se staly nedílnou součástí aktivního venkovského života a přispěly k rozvoji dalších aktivit, které podporují ekonomický rozvoj a zaměstnanost ve venkovských oblastech, dále na zlepšení kvality života ve venkovských oblastech, především posílením infrastruktury služeb občanské vybavenosti pro obyvatele, včetně revitalizace a regenerace veřejných prostorů vedoucí k obnovení jejich funkčního využití. V rámci této oblasti podpory budou podporovány pouze brownfields ve vlastnictví veřejných subjektů.

Oblast podpory je dále zaměřena na rozvoj infrastruktury v oblasti vzdělávání, dalšího vzdělávání, na rozvoj infrastruktury v oblasti volnočasových aktivit (včetně informačních center mimo rekreační střediska) a infrastruktury v oblasti sociálních věcí s cílem zvýšení standardů kvality života s ohledem na udržitelný rozvoj sídla a rozvoj potenciálu lidských zdrojů. Oblast vzdělávání bude zaměřena na investice do rekonstrukce, modernizace, vybavení a zařízení základních (včetně speciálních), středních škol a vyšších odborných škol, podmiňujících zavádění nových vzdělávacích programů nebo alternativních forem vzdělávání.

Oblast podpory je rovněž zaměřena na investice vedoucí ke zvýšení bezpečnosti obyvatel a ochrany majetku (které nejsou podporované v IOP v rámci podpory IZS). Místní komunikace v rámci této oblasti podpory je možné řešit pouze jako součást integrovaného přístupu řešení problému území v rámci podporované aktivity. Tato oblast je také zaměřena na podporu investičních projektů, jejichž cílem je zlepšit napojení průmyslových zón a menších lokalit průmyslového charakteru na stávající páteřní dopravní a technickou infrastrukturu.

Nebude podporována regenerace a revitalizace tzv. brownfields s následným zemědělským využitím.

Podpora není zaměřena na oblast bydlení, v oblasti podpory nebudou investice zaměřeny do domovů pro seniory a bytů zvláštního určení.

Zdůvodnění oblasti podpory

Podpora rozvoje venkovských oblastí jakožto oblastní s celkově nižší kvalitou života v některých ukazatelích, zejména týkající se kvality infrastruktury na venkově, dostupnosti základních občanských služeb a postupným vylidňováním a stárnutím populace v některých venkovských regionech, je klíčová pro podporu snižování regionálních disparit mezi venkovskými a městskými oblastmi. Posilování kvality života na venkově podporou rozvoje infrastruktury pro rozvoj lidských zdrojů a občanskou vybavenost je jednou ze základních potřeb pro zvýšení atraktivity a standardu životních podmínek obyvatel ve venkovských oblastech. Regenerace a revitalizace chátrajících a opuštěných areálů a objektů a obnova vzhledu venkovských sídel podporují zvyšování přitažlivosti venkovských oblastí pro život obyvatel a rozvoj sociálních a ekonomických aktivit v těchto oblastech.

Oblast podpory přispívá k řešení problematiky brownfields, rozvoji venkova zlepšením kvality života ve venkovských oblastech, rozvoji infrastruktury pro střední školství a vzdělávání a sociálních služeb.

²⁷ Dle údajů ČSÚ k 1.1. roku v němž je vyhlášena výzva pro předkládání projektů. V případě, že údaje nejsou k dispozici, jsou použity platné údaje ČSÚ z roku předešlého

Zaměření oblasti podpory

Regenerace a revitalizace brownfields²⁸ a investice do dopravní a technické infrastruktury průmyslových zón a lokalit menšího rozsahu

Podpora je zaměřena na:

- regeneraci a revitalizaci brownfields s následným využitím především pro rozšíření občanského vybavení nebo pro podnikatelskou činnost vyjma cestovního ruchu,
- investice do dopravního napojení (od hranice areálu k nejbližšímu možnému místu napojení) stávajících i nových průmyslových zón a ploch o rozloze nepřevyšující 5 ha na nejbližší komunikaci (místní komunikaci, silnici I., II., III. třídy). Předmětem podpory je vybudování, nebo rekonstrukce silničních komunikací (bezprostředně přiléhajících k areálu) a parkovacích ploch,
- investice do napojení (od hranice areálu k nejbližšímu možnému místu napojení) stávajících i nových průmyslových zón a ploch o rozloze nepřevyšující 5 ha na technickou infrastrukturu. Předmětem podpory je vybudování nebo rekonstrukce napojení na stávající infrastrukturu (kanalizace a vodovod, plynovodní a elektro přípojky, regulační stanice, trafostanice), vždy se zohledněním současných environmentálních trendů,

Rozvoj venkova, zlepšení kvality života ve venkovských oblastech a rozvoj infrastruktury v oblasti školství a vzdělávání a sociálních věcí

V rámci této oblasti budou podporovány projekty, jejichž realizace podmiňuje rozvoj obce a vykazují vysokou přidanou hodnotu. Zároveň bude zohledněna integrovanost předkládaného projektu s ohledem na další rozvoj obce. Nebudou podpořeny projekty řešící izolovaně rekonstrukce, modernizace nebo opravy stavebního fondu nebo jednotlivých nemovitostí bez vysoké přidané hodnoty.

Podpora je zaměřena na:

- regeneraci a revitalizaci zapsaných historických, kulturních a technických památek²⁹ rámci projektů komplexní obnovy památek na venkově,
- revitalizaci a regeneraci náměstí, navesí a parků a dalších veřejných prostranství včetně veřejné zeleně a parkovacích ploch,
- investice do rozvoje infrastruktury veřejných služeb a občanské vybavenosti pro obyvatele vedoucí ke zvýšení standardů kvality života na venkově s ohledem na trvale udržitelný rozvoj obcí včetně investic do víceúčelových zařízení v rámci zkvalitňování služeb a rozvoje podnikání na venkově,
- výstavbu a modernizaci infrastruktury pro volnočasové aktivity podmiňující zvyšování nabídky a možností pro trávení volného času (včetně informačních center),
- rekonstrukce a modernizace infrastruktury sloužící pro podporu partnerství, spolků, paktů a iniciativ,
- investice do rekonstrukce, modernizace, vybavení a zařízení základních (včetně speciálních), středních a vyšších škol podmiňující zavádění nových vzdělávacích programů nebo alternativních forem vzdělávání,

²⁸ Předmětem podporované aktivity budou všechny typy brownfields vyjma:

- brownfields o rozloze do 5 ha, v nichž byla v minulosti provozována zemědělská činnost, a nacházejí se v obcích do 2 000 obyvatel.
- – brownfields, ve kterých budou následně provozovány činnosti spadající pod OKEČ č. 15 – 37 sekce D Zpracovatelský průmysl a strategické služby, technologická centra (bližší vymezení v OP Podnikání a inovace podprogramu ICT a strategické služby) a činnosti zemědělského charakteru.

²⁹ Kulturně-historické a technické památky zapsané v Ústředním seznamu kulturních památek ČR na základě zákona o státní památkové péči č. 20/1987 Sb. ve znění zákona ČNR č. 425/1990 Sb. a pozdějších předpisů.

- investice do výstavby, rekonstrukce, modernizace a do vybavení a zařízení souvisejících s rozvojem dalšího vzdělávání,
- investice do rozvoje infrastruktury v oblasti sociální péče a služeb v rámci zlepšení kvality těchto služeb (vyjma investic do domovů pro seniory a byty zvláštního určení),
- investice do výstavby, rozšíření a zkvalitnění infrastruktury sloužící pro sociální integraci skupin ohrožených sociální exkluzí (včetně aktivit bezbariérového řešení pro osoby s omezenou schopností pohybu a orientace),
- investice vedoucí ke zvýšení bezpečnosti obyvatel a ochrany majetku – vyjma složek IZS podporovaných v IOP³⁰.

7.3.C Kategorizace oblastí podpory

Kategorie pomoci ze strukturálních fondů pro programovací období 2007-2013 jsou stanoveny přílohou č. II. prováděcího nařízení o detailních pravidlech pro aplikaci všeobecného nařízení a sestávají z věcného vymezení způsobilé oblasti podpory a příslušného kódu. Každá oblast podpory může zahrnovat jednu nebo více kategorií v závislosti na specifických / operačních cílech oblasti podpory.

Kategorie	Název
61	Integrované projekty pro obnovu měst a venkova
75	Vzdělávací infrastruktura
76	Zdravotní infrastruktura
79	Jiná sociální infrastruktura
80	Podpora partnerství, paktů a iniciativ prostřednictvím vytváření sítí důležitých zúčastněných stran

7.3.D Forma podpory a její výše

Nevratná přímá pomoc (dotace).

Spolufinancování ČR bude zajištěno z rozpočtů krajů, obcí a nestátních neziskových organizací.

Výše podpory ze strukturálních fondů (ERDF) může dosáhnout až 85 % celkových veřejných způsobilých výdajů projektů. Výše podpory ze strukturálních fondů (ERDF) se v případě projektů vytvářejících příjmy vypočítá metodou finanční mezery³¹. Míra spolufinancování ze zdrojů ČR (národní zdroje), v návaznosti na poskytnuté zdroje strukturálních fondů, musí dosáhnout minimálně 15 % z celkových veřejných způsobilých výdajů projektů.

³⁰ U této aktivity jsou možnými příjemci podpory pouze dobrovolné svazky obcí.

³¹ viz Guidance on the methodology for carrying out the cost-benefit analysis. Information note n° 64

Krok 1. Určení míry spolufinancování (R):

$$R = \text{Max EE/DIC},$$

- Max EE je maximální výše způsobilých výdajů = DIC-DNR (finanční mezera) (článek 54 odst. 2),
- DIC jsou diskontované investiční výdaje,
- DNR jsou diskontované čisté příjmy = diskontované provozní výdaje + diskontovaná zbytková hodnota.

Krok 2. Určení částky - decision amount (DA), na kterou se uplatňuje míra spolufinancování na prioritní osu (Čl. 40 odst. 2):

$$DA = EC \cdot R,$$

- EC jsou způsobilé výdaje.

Krok 3. Určení (maximálního) grantu EU:

$$\text{EU grant} = DA \cdot \text{Max CRpa},$$

- Max CRpa je maximální míra spolufinancování pro prioritní osu příslušného operačního programu (Čl. 51).

Příjemce zajistí částečné spolufinancování projektu z vlastních zdrojů; v řadě případů bude vlastní spolufinancování hrazeno rovněž z veřejných zdrojů ČR (v případě, kdy projekty předkládají veřejnoprávní subjekty nebo jimi zřizované organizace), v ostatních případech půjde o soukromé zdroje podnikatelských subjektů).

Veřejná podpora

Veřejnou podporu dle čl. 107 odst. 1 Smlouvy o fungování EU nezakládá poskytnutí dotace na:

- regeneraci a revitalizaci zapsaných historických, kulturních a technických památek, které nejsou komerčně využívány,
- revitalizaci a regeneraci náměstí, návsi a parků a dalších veřejných prostranství včetně veřejné zeleně,
- rozšíření a zkvalitnění infrastruktury sloužící pro sociální integraci skupin ohrožených sociální exkluzí,
- opatření vedoucí ke zvýšení bezpečnosti obyvatel a ochrany majetku.

V ostatních případech je třeba zejména zvážit, zda projekt má přeshraniční efekt, resp. zda poskytnutím dotace může být narušen obchod mezi členskými státy EU. V takovém případě by projekt zakládal veřejnou podporu ve smyslu čl. 107 odst. 1 Smlouvy o fungování EU, a byla by aplikována bloková výjimka dle Nařízení Komise č. 1628/2006 ze dne 24. října 2006 o použití článku 87 a 88 Smlouvy na vnitrostátní regionální investiční podporu. Dle regionální mapy intenzity veřejné podpory schválené pro Českou republiku na období 2007 – 2013 nepřesáhne maximální intenzita poskytnuté podpory 40% způsobilých výdajů pro velké podniky, 50% pro střední podniky a 60% pro malé podniky.

Splní-li podpora podmínky stanovené nařízením Komise (ES) č. 1998/2006 o použití článků 87 a 88 Smlouvy na podporu de minimis, je možné na projekt poskytnout podporu de minimis. Celková výše podpory de minimis poskytnutá jednomu podniku (tj. podniku ve smyslu práva ES) nesmí v kterémkoliv třiletém období přesáhnout částku 200 000 EUR. Do výpočtu tohoto stropu musí být započteny všechny podniku poskytnuté podpory de minimis bez ohledu na jejich cíl nebo podobu (do výpočtu podpory de minimis se nezapočítávají podpory povolené na základě jiných výjimek).

Strukturální fondy mohou podpořit nástroje finančního inženýrství, které zajišťují iniciativy Jessica a Jaspers pro přípravu a k financování projektů měst, obcí, svazků obcí a jimi zřizovaných organizací v rámci ROP Severovýchod

7.3.E Typ podpory

Oblast podpory bude realizována **individuálními projekty**.

Individuální projekt je konkrétní ucelený projektový záměr, který předkládá žadatel s cílem získat dotaci v rámci konkrétního operačního programu.

7.3.F Indikátory a jejich kvantifikace

Kód národního číselníku	Indikátor	Měrná jednotka	Zdroj	Kvantifikace	
				Hodnota 2005	Předpokládaná hodnota v roce 2015
Indikátory výstupu					
51 21 00 NSRR, CORE	Počet podpořených projektů na rozvoj venkovských oblastí (obcí) celkem	počet	region	0	240

Indikátory výsledku					
65 01 00 NSRR, CORE	Plocha regenerovaného a revitalizovaného území celkem	ha	region	0	7
65 15 00	Plocha regenerovaných a revitalizovaných objektů ve venkovských oblastech celkem	m ²	region	0	28 000
65 20 00	Plocha revitalizovaných nevyužívaných nebo zanedbaných areálů (brownfields) celkem	ha	region	0	4
52 02 15 CORE	Počet nově vytvořených pracovních míst v rámci projektů na udržitelný rozvoj venkovských oblastí	počet	region	0	5
65 15 01	Plocha regenerovaných a revitalizovaných objektů určených pro rozvoj vzdělávání (venkov)	m ²	region	0	4 000
65 15 03	Plocha regenerovaných a revitalizovaných objektů pro sociální služby a zdravotní péči (venkov)	m ²	region	0	4 000

Doplňkové indikátory

52 01 01	Počet nově vytvořených pracovních míst pro muže	počet	region	0	3
52 01 02	Počet nově vytvořených pracovních míst pro ženy	počet	region	0	2
07 02 01	Počet vytvořených pracovních míst pro znevýhodněné skupiny - pro	počet	region	0	1
07 02 02	Počet vytvořených pracovních míst pro znevýhodněné skupiny - pro	počet	region	0	1
22 01 00	Počet projektů zaměřených na nakládání s odpady	počet	region	0	10
51 15 60	Počet podpořených projektů zaměřených na podporu zdravotnictví	počet	region	0	3
65 11 20	Plocha nově založené nebo rekonstruované veřejné zeleně	ha	region	0	0,4
65 20 03	Plocha nově vybudovaných nebo rekonstruovaných objektů v rámci brownfields	m ²	region	0	8000
65 15 02	Plocha regenerovaných a revitalizovaných objektů pro služby OVS	m ²	region	0	6 500
65 15 04	Plocha regenerovaných a revitalizovaných objektů zájmové a volnočasové povahy (venkov)	m ²	region	0	6 500
63 22 00	Počet zrekonstruovaných památkových objektů	počet	region	0	3

65 41 20	Počet podniků/organizací služeb založených nebo udržovaných v revitalizované části venkovské oblasti	počet	region	0	20
65 41 35	Počet podpořených neziskových organizací v rámci projektů pro rozvoj venkovských oblastí	počet	region	0	6
64 01 01	Počet vzdělávacích zařízení s novým nebo modernizovaným vybavením	počet	region	0	15
64 01 04	Počet zařízení a technologií vedoucí ke zvýšení bezpečnosti a ochrany zdraví a majetku	počet	region	0	3
65 01 05	Plocha se zabezpečením vedoucím ke zvýšení bezpečnosti a ochrany zdraví a majetku	m2	region	0	1 000
07 42 70	Počet zapojených partnerů	počet	region	0	80
51 61 11	Celkové realizované výdaje na realizaci projektů v tis. Kč	tis. Kč	region	0	1 470 465
51 61 12	Celkové realizované výdaje na realizaci projektů v % (oblast podpory=100%)	%	region	0	100

7.3.G Územní zaměření podpory

Projekt bude fyzicky realizován na území obce s více než 500 obyvateli a méně než 5 tis. obyvateli v regionu soudržnosti Severovýchod spadající pod cíl Konvergence.

V případě, že příjemcem pomoci je dobrovolný svazek obcí a projekt bude fyzicky realizován na území více obcí, musí mít převažující počet těchto obcí více než 500 obyvatel a méně než 5 tis. obyvatel.

7.3.H Příjemci

Příjemci	Odkaz na legislativu
Kraje	Zákon č.129/2000 Sb., o krajích (krajské zřízení) ve znění pozdějších předpisů
Obce s počtem obyvatel 500-5000³²	Zákon č.128/2000 Sb., o obcích (obecní zřízení) ve znění pozdějších předpisů
Organizace zřizované nebo zakládáné kraji a obcemi³³	§23 a další zákona č.250/2000 Sb., o rozpočtových pravidlech územních rozpočtů ve znění pozdějších

³² Dle údajů ČSÚ k 1.1. roku v němž je vyhlášena výzva pro předkládání projektů. V případě, že údaje nejsou k dispozici, jsou použity platné údaje ČSÚ z roku předešlého

	<p>předpisů</p> <p>Poznámka:</p> <p>U organizací zakládaných kraji či obcemi musí mít zakladatel (kraj nebo obec) většinový majetkový podíl v organizaci.</p>
Dobrovolné svazky obcí	§46 a další zákona č.128/2000 Sb., o obcích
Nestátní neziskové organizace ³⁴ (zahrnují: občanská sdružení, obecně prospěšné společnosti, církevní právnické osoby, nadace).	<p>Zákon č.83/1990 Sb., o sdružování občanů ve znění pozdějších předpisů</p> <p>Zákon č.248/1995 Sb., o obecně prospěšných společnostech a o změně a doplnění některých zákonů ve znění pozdějších předpisů</p> <p>Zákon č. 3/2002 Sb., o svobodě náboženského vyznání a postavení církví a náboženských společností a o změně některých zákonů (zákon o církvích a náboženských společnostech) ve znění pozdějších předpisů</p> <p>Zákon č.227/1997 Sb., o nadacích a nadačních fondech a o změně a doplnění některých souvisejících zákonů (zákon o nadacích a nadačních fondech) ve znění pozdějších předpisů</p>
Hospodářská komora a její složky	§3 zákona č.301/1992 Sb., o Hospodářské komoře ČR a Agrární komoře ČR, ve znění pozdějších předpisů (působnost HK ČR a jejích složek, vymezená v §4 výše zmíněného zákona umožňuje podporovat cestovní ruch)
Zájmová sdružení právnických osob ³⁵	§20f až §20i občanského zákoníku

7.3.I Cílové skupiny

- Obyvatelé, lidé žijící, pracující a podnikající ve venkovských oblastech
- Domácí a zahraniční návštěvníci a turisté přijíždějící do regionu
- Místní podnikatelé a subjekty zajišťující služby
- Subjekty působící v neziskovém sektoru

7.3.J Způsobilé výdaje

Hlavní způsobilé výdaje:

³³ V případě, že majetek, pořízený nebo zhodnocený z prostředků dotace, nemůže být ve vlastnictví organizace zřizované obcí nebo krajem, musí být žadatelem vždy zřizovatel (obec, kraj).

³⁴ Nestátní neziskové organizace musí splňovat definici veřejnoprávního subjektu.

³⁵ Zájmová sdružení právnických osob musí splňovat definici veřejnoprávního subjektu.

- nákup služeb - projektová dokumentace max. 5 % CZV u stavebních projektů a 2 % u ostatních projektů,
- nákup staveb,
- nákup pozemků (max. 10% CZV),
- stavební a technologická část stavby (včetně odstranění stavby),
- technická zařízení (např. vodovodní, kanalizační³⁶, plynovodní a elektrické přípojky, vzduchotechnika, vytápění) a zařizovací předměty staveb (sanitární technika),
- základní vnitřní vybavení (nezbytné předměty, které jsou přímo a výhradně spojené s účelem projektu a jsou součástí rozpočtu),
- pořízení strojů a zařízení (vč. výpočetní techniky; vyjma vozidel kategorie L, M, N, O a T),
- dlouhodobý nehmotný majetek (licence, software, know-how,...),
- DPH vztahující se k hlavním způsobilým výdajům (za podmínky, že příjemce plnění nemá nárok na odpočet DPH na vstupu).

Vedlejší způsobilé výdaje (do 5 % CZV):

- výdaje na dodržení pravidel publicity,
- finanční výdaje (poplatky za zřízení, za vedení zvláštního bankovního účtu a za transakce spojené s realizací projektu),
- nákup služeb - konzultační služby, právní poradenství, odborné posudky, výdaje na realizaci výběrových řízení,
- DPH vztahující se k vedlejším způsobilým výdajům (za podmínky, že příjemce plnění nemá nárok na odpočet DPH na vstupu).

U projektů zakládajících veřejnou podporu financovaných na základě blokové výjimky o vnitrostátní regionální investiční podpoře dle nařízení Komise (ES) č. 1628/2006 nelze zahrnovat do způsobilých výdajů žádné typy vedlejších způsobilých výdajů a zároveň výdaje na pořízení projektové dokumentace k projektu (dokumentace přípravu a realizaci stavby ani zpracování žádosti o poskytnutí dotace).

Minimální přípustná výše celkových způsobilých výdajů na 1 individuální projekt minimálně 1 mil. Kč.

V případě předložení projektu zaměřeného na níže uvedené aktivity, bude minimální přípustná výše celkových způsobilých výdajů 0,5 milionu Kč.

Aktivity:

- investice do vybavení a zařízení škol podmiňující zavádění nových vzdělávacích programů nebo alternativních forem vzdělávání,
- investice do vybavení a zařízení související s rozšířením nabídky vzdělávání,

Operační program je financován pouze z ERDF. Křížové financování dává možnost doplňkovým způsobem v rámci limitu 9 % příspěvku Společenství na prioritní osu financovat opatření (aktivity) spadající do oblasti ESF, pokud jsou taková opatření (aktivity) nezbytná pro uspokojivé provádění projektu a přímo s ním souvisí. Při aplikaci křížového financování bude postupováno v souladu s „Pokyny pro křížové financování na programové období 2007 – 2013“ vydanými na národní úrovni tak, aby byla dodržena příslušná ustanovení nařízení EU.

Podpora (křížového financování) je směřována do těchto priorit

- zvyšování přizpůsobivosti pracovníků s cílem zlepšit předjímání hospodářských změn a jejich dobré zvládnutí,

³⁶ S výjimkou splaškové kanalizace.

- posílení sociálního začlenění znevýhodněných osob za účelem jejich trvalého začlenění do pracovního procesu a boj se všemi formami diskriminace na trhu práce,
- posílení lidského kapitálu zejména podporou reforem systémů vzdělávání a odborné, přípravy,
- podpora partnerství, paktů a iniciativ prostřednictvím vytváření sítí důležitých činitelů, jako například sociálních partnerů a nevládních organizací, na regionální a místní úrovni s cílem podnítit reformy v oblasti zaměstnanosti a začleňování do trhu práce.

Křížové financování může být využito na aktivity:

- vzdělávací a sociální aktivity doprovázející investice do infrastruktury,
- vzdělávání personálu související se zaváděním nových služeb (vzdělávacích, sociálních, volnočasových),
- tvorba vzdělávacích programů v souvislosti s infrastrukturou vzdělávání.

Již v žádosti o poskytnutí dotace si žadatel zvolí možnost křížového financování, resp. aktivity, které budou v rámci křížového financování realizovány. Potřebnost a relevance těchto aktivit bude posouzena při hodnocení projektu a v případě, že budou odsouhlaseny a projekt vybrán k financování, bude finanční alokace na tyto aktivity uvedena ve smlouvě o poskytnutí dotace. Vývoj čerpání v rámci křížového financování žadatel uvede v každé monitorovací zprávě s žádostí o platbu, kde bude sledováno nepřekročení stanoveného limitu příspěvku Společenství.

7.3.K Časový rozvrh

7 let (2007 – 2013).

7.3.L Finanční plán [EUR]

Tabulka s finančním plánem je umístěna v příloze.

8 Prioritní osa 3: Cestovní ruch

Globální cíl prioritní osy Cestovní ruch

- **Zvýšit efektivnost využití přírodního a kulturního potenciálu regionu**

Cílem prioritní osy je zvýšení podílu cestovního ruchu na hospodářské prosperitě regionu a zaměstnanosti prostřednictvím využití stávajícího potenciálu regionu a zlepšením kvality a rozsahu infrastruktury a služeb cestovního ruchu při respektování zásad trvale udržitelného rozvoje. Je třeba usilovat o to, aby se cestovní ruch stal jedním z faktorů snižujících negativní regionální disparity.

Prioritní osa je koncipována jako důležitý nástroj rozvoje prosperity regionu soudržnosti. Navržené oblasti podpor jsou rozpracovány jako řada opatření zaměřených na rozvoj infrastruktury a služeb pro cestovní ruch s dopadem na vytváření zaměstnanosti. Soustředěné úsilí bude rovněž věnováno podpoře investic pro zkvalitnění infrastruktury cestovního ruchu včetně rekonstrukce kulturních a technických památek jako atraktivit CR na území regionu. Specifickou formou podpory v rámci této prioritní osy budou podpory směřující k zajištění lepší dopravní dostupnosti turistických území a atraktivit. Aktivity podporované v rámci této prioritní osy budou muset prokázat jasný ekonomický dopad; především by měly přilákat návštěvníky (zejména turisty) z ostatních regionů a ze zahraničí a zároveň měly by zapadat do širšího rámce programů rozvoje cestovního ruchu turistických oblastí na území regionu soudržnosti Severovýchod.

Za účelem podpory cestovního ruchu v regionu NUTS II Severovýchod si klade Regionální operační program v rámci prioritní osy Cestovní ruch následující specifické cíle, které odpovídají potřebám rozvoje cestovního ruchu a které vyplývají ze socioekonomické analýzy a analýzy SWOT. Při jejich formulaci byly zohledněny výsledky Národního rozvojového plánu ČR 2007-2013. Cíle jsou v souladu s Nařízením EK o Evropském fondu regionálního rozvoje.

Specifické cíle prioritní osy Cestovní ruch

- **Zvýšit kvalitu a rozšířit spektrum infrastruktury pro rozvoj cestovního ruchu**
- **Zvýšit kvalitu služeb cestovního ruchu a jejich efektivní koordinace**

Specifický cíl - Zvýšit kvalitu a rozšířit spektrum infrastruktury pro rozvoj cestovního ruchu

K dosažení tohoto cíle jsou podporovány investice do základní a doprovodné infrastruktury CR, tedy do materiálně-technického zabezpečení, které je důležitou podmínkou pro realizaci CR v regionu.

Specifický cíl je v rámci ROP rozvíjen prostřednictvím Oblasti podpory 3.1 Rozvoj základní infrastruktury a doprovodných aktivit v oblasti CR.

Specifický cíl – Zvýšit kvalitu služeb cestovního ruchu a jejich efektivní koordinace

K dosažení tohoto cíle jsou podporovány investice do zkvalitnění širokého spektra služeb cestovního ruchu, podpory tvorby nových produktů a programů cestovního ruchu (balíčků služeb) s využitím stávajícího potenciálu, vytváření a zajištění efektivnější a cílenější koordinace rozvojových a marketingových aktivit na území regionu Severovýchod. Kvalita poskytovaných služeb má nejdůležitější vliv zejména na návštěvnost regionu a tím potažmo ovlivňuje další celkový rozvoj CR v území. Specifický cíl je v rámci ROP rozvíjen prostřednictvím Oblasti podpory 3.2 Marketingové a koordinační aktivity v oblasti CR.

8.1 Oblast podpory 3.1: Rozvoj základní infrastruktury a doprovodných aktivit v oblasti CR

8.1.A Globální a operační cíle oblasti podpory

Globální cíl:

- **Kvalitní infrastruktura a široké spektrum služeb pro rozvoj cestovního ruchu v regionu**

Operační cíle:

- **Vysoká kvalita a dostačující kapacita základní infrastruktury cestovního ruchu**
- **Rozvinutá doprovodná infrastruktura pro cestovní ruch na území regionu**
- **Dobrá dostupnost turisticky atraktivních míst a památek pro návštěvníky**
- **Využití atraktivit a specifík regionu prostřednictvím široké nabídky produktů cestovního ruchu**

8.1.B Specifikace oblasti podpory

Tato oblast podpory rozvíjí specifický cíl Zvýšit kvalitu a rozšířit spektrum infrastruktury pro rozvoj cestovního ruchu. V rámci níže uvedených aktivit budou podpořeny projekty směřující ke zvyšování standardu a rozšíření nabídky ubytovacích a stravovacích zařízení a návazných služeb v příslušných turistických regionech na území regionu Severovýchod. Oblast podpory je zaměřena také na podporu zkvalitňování a rozšiřování širokého spektra standardních i doposud nestandardních prvků doprovodné infrastruktury, které přispívají k atraktivitě území z hlediska cestovního ruchu. Ke zvýšení atraktivity regionu bude přispívat i podpora revitalizace kulturně-historických a technických památek, které mají jasně definovatelnou vazbu na rozvoj CR. Nedílnou součástí je rovněž zajištění lepší dopravní přístupnosti do turistických středisek a k atraktivitám CR včetně zajištění nezbytného technického zázemí.

Vzhledem k trendům na straně poptávky na trhu cestovního ruchu a k rozvoji netradičních forem a atraktivit cestovního ruchu nelze a není vhodné předem striktně vymezovat konkrétní území pro směřování podpory. V těchto případech je odůvodněná i forma přímé podpory soukromým subjektům, a to zejména do oblasti zkvalitňování infrastruktury pro CR.

Podpora bude prioritně zaměřena na projekty vzniklé na bázi integrovaného přístupu.

Zdůvodnění oblasti podpory

Smyslem oblasti podpory je v první řadě zkvalitnit stávající potenciál základní infrastruktury v regionu. Veřejnou podporu v rámci této oblasti podpory je vhodné směřovat především do oblastí, kde je málo diverzifikovaný potenciál pro ekonomický rozvoj a přitom zároveň vysoký potenciál pro rozvoj CR. Podporované aktivity by měly mít jasný ekonomický dopad spočívající především v přilákání návštěvníků z ostatních regionů ČR a ze zahraničí. V těchto případech je odůvodněná i forma přímé podpory soukromým subjektům, a to zejména do oblasti zkvalitňování infrastruktury pro CR.

Zaměření oblasti podpory

Modernizace a zvyšování kapacit základní infrastruktury cestovního ruchu

Podpora je zaměřena na zvýšení a rozšíření kapacity základní infrastruktury (ubytování, stravování) cestovního ruchu včetně následné propagace, zejména pokud jde o:

- zkvalitnění základní infrastruktury cestovního ruchu v regionu,
- zvyšování a rozšiřování kapacit základní infrastruktury cestovního ruchu v regionu,

- rekonstrukce stravovacích zařízení, a to zejména těch objektů, které jsou přímo provázány s ubytovacími zařízeními.

Obnova a rozvoj doprovodné infrastruktury pro cestovní ruch

Podpora je zaměřena na tvorbu širokého spektra prvků doprovodné infrastruktury i jejich následnou propagaci. Zejména jde o:

- budování nových nebo rozšíření stávajících prvků nabídky (atraktivit) cestovního ruchu, které významným způsobem přispívají ke zpestření celkové nabídky CR regionu (např. projekty v oblasti hippoturistiky, venkovské turistiky, adrenalinové turistiky, pevnostní turistiky a relaxační turistiky),
- rozvoj cykloturismu prostřednictvím projektů budování cyklotras a cyklostezek na území regionu, zejména těch úseků, s jejichž pomocí dojde k ucelení a zajištění provázanosti ve vazbě na rozvoj celorepublikové sítě cyklotras,
- obnova stávající sítě a budování nových turistických tras v regionu,
- budování specifické doprovodné infrastruktury ke zvýšení využití rekreačních středisek mj. také mimo sezónu,
- budování infrastruktury mimo rekreační střediska, a to v lokalitách s prokazatelným předpokladem pro následný rozvoj CR.

Podpora revitalizace kulturně-historických a technických památek³⁷ s cílem zvýšit atraktivitu území z hlediska CR

Podpora je zaměřena především na:

- revitalizaci kulturně-historických a technických památek, které mají bezprostřední vazbu na rozvoj cestovního ruchu v regionu
- projekty realizace různých forem navigačních systémů k památkám, které jsou prokazatelně významné z hlediska cestovního ruchu
- další formy šetrného využití kulturně-historických a technických památek pro CR

Podpora zajištění dostupnosti turistických atraktivit

Podpora je zaměřena především na:

- zajištění dostupnosti do středisek cestovního ruchu a k dalším atraktivitám CR v regionu
- zajištění nezbytného zázemí pro návštěvníky středisek CR včetně budování dostačujících parkovacích kapacit

Tvorba produktů a propagace infrastruktury CR podporované v rámci dané oblasti podpory

Podpora je zaměřena na tvorbu a zavádění nových prvků nabídky cestovního ruchu a marketingové aktivity související s rozvojem aktivit v oblasti CR. Jde především o:

- propagaci té infrastruktury cestovního ruchu, která byla zbudována či rekonstruována v rámci oblasti podpory 3.1 ROP; propagace je možná pouze jako součást takového infrastrukturního projektu
- tvorbu a zavádění produktů cestovního ruchu, které mají potenciál zajistit multiplikační efekt pro celkový rozvoj daného regionu a které souvisejí s projekty realizovanými v rámci oblasti podpory 3.1 ROP

Zejména u tohoto typu podpor je při výběru projektů kladen důraz na integrovaný přístup v rámci přípravy a realizace projektů, což je jedním z výběrových kritérií při hodnocení tohoto typu projektu.

³⁷ Kulturně-historické a technické památky zapsané v Ústředním seznamu kulturních památek ČR na základě zákona o státní památkové péči č. 20/1987 Sb. ve znění zákona ČNR č. 425/1990 Sb. a pozdějších předpisů.

V rámci řízených výzev pro předkládání žádostí o poskytnutí dotace navazujících na projekty podporované v rámci Integrovaného operačního programu je možné podpořit pouze projekty, které prokazatelně navazují tematicky, časově a místně na projekty podporované v rámci oblasti intervence 5.1 - Národní podpora využití potenciálu kulturního dědictví, v rámci Integrovaného operačního programu, a které jsou v souladu s podmínkami dané výzvy pro předkládání žádostí.

Investice spojené s udržováním, obnovou a zhodnocováním památek, památkově vymezených území, kulturních prvků vesnice a venkovské krajiny, včetně historických parků, historických zahrad a alejí a také budování nových stálých expozic a muzeí s vazbou na místní historii, zajímavosti, kulturní a umělecké aktivity a tradiční lidovou kulturu jsou v rámci ROP NUTS II Severovýchod přípustné pouze v obcích **nad 500 obyvatel**.

8.1.C Kategorizace oblastí podpory

Kategorie pomoci ze strukturálních fondů pro programovací období 2007-2013 jsou stanoveny přílohou č. II. prováděcího nařízení o detailních pravidlech pro aplikaci všeobecného nařízení a sestávají z věcného vymezení způsobilé oblasti podpory a příslušného kódu. Každá oblast podpory může zahrnovat jednu nebo více kategorií v závislosti na specifických / operačních cílech oblasti podpory.

Kategorie	Název
24	Cyklistické stezky
55	Propagace přírodního bohatství
56	Ochrana a rozvoj přírodního dědictví
57	Jiná podpora zlepšení služeb cestovního ruchu
58	Ochrana a zachování kulturního dědictví

8.1.D Forma podpory

Nevratná přímá pomoc (dotace).

Výše podpory ze strukturálních fondů (ERDF) může dosáhnout až 85 % celkových veřejných způsobilých výdajů projektů. Výše podpory ze strukturálních fondů (ERDF) se v případě projektů vytvářejících příjmy vypočítá metodou finanční mezery³⁸. Míra spolufinancování ze zdrojů ČR (národní zdroje), v návaznosti na poskytnuté zdroje strukturálních fondů, musí dosáhnout minimálně 15 % z celkových veřejných způsobilých výdajů projektů.

³⁸ viz Guidance on the methodology for carrying out the cost-benefit analysis. Information note n° 64

Krok 1. Určení míry spolufinancování (R):

$$R = \text{Max EE/DIC},$$

- Max EE je maximální výše způsobilých výdajů = DIC-DNR (finanční mezera) (článek 54 odst. 2),
- DIC jsou diskontované investiční výdaje,
- DNR jsou diskontované čisté příjmy = diskontované provozní výdaje + diskontovaná zbytková hodnota.

Krok 2. Určení částky - decision amount (DA), na kterou se uplatňuje míra spolufinancování na prioritní osu (Čl. 40 odst. 2):

$$DA = EC \cdot R,$$

- EC jsou způsobilé výdaje.

Krok 3. Určení (maximálního) grantu EU:

$$\text{EU grant} = DA \cdot \text{Max CRpa},$$

- Max CRpa je maximální míra spolufinancování pro prioritní osu příslušného operačního programu (Čl. 51).

Příjemce zajistí částečné spolufinancování projektu z vlastních zdrojů; v řadě případů bude vlastní spolufinancování hrazeno rovněž z veřejných zdrojů ČR (v případě, kdy projekty předkládají veřejnoprávní subjekty nebo jimi zřizované organizace), v ostatních případech půjde o soukromé zdroje podnikatelských subjektů).

Veřejná podpora

Projekty z oblasti modernizace a zvyšování kapacit základní infrastruktury cestovního ruchu budou ve většině případů zakládat veřejnou podporu dle čl. 107 odst. 1 Smlouvy o fungování EU. V případě budování nové či rozšiřování stávající základní infrastruktury cestovního ruchu je možné aplikovat blokovou výjimku dle Nařízení Komise č. 1628/2006 ze dne 24. října 2006 o použití článku 87 a 88 Smlouvy na vnitrostátní regionální investiční podporu. Dle regionální mapy intenzity veřejné podpory schválené pro Českou republiku na období 2007 – 2013 nepřesáhne maximální intenzita poskytnuté podpory 40% způsobilých výdajů pro velké podniky, 50% pro střední podniky a 60% pro malé podniky. Splní-li podpora podmínky stanovené nařízením Komise (ES) č. 1998/2006 ze dne 15. prosince 2006 o použití článků 87 a 88 Smlouvy na podporu de minimis, je možné poskytnout na projekt podporu de minimis. V případě rozvoje a zvyšování úrovně (modernizace a vybavení) stávající základní infrastruktury cestovního ruchu je možné aplikovat pouze nařízení (ES) č. 1998/2006 ze dne 15. prosince 2006 o použití článků 87 a 88 Smlouvy na podporu de minimis. Celková výše podpory de minimis poskytnutá jednomu podniku (tj. podniku ve smyslu práva ES) nesmí v období tří fiskálních let přesáhnout částku 200 000 EUR. Do výpočtu tohoto stropu musí být započteny všechny podniku poskytnuté podpory de minimis bez ohledu na jejich cíl nebo podobu (do výpočtu podpory de minimis se nezapočítávají podpory povolené na základě blokových výjimek).

Strop ve výši 200 000 EUR je vyjádřen jako hotovostní dotace. Všechny uvedené částky jsou v hrubé podobě, tzn. před přímým zdaněním. Pomoc splatná v několika splátkách musí být diskontována na hodnotu v době nabídky pomoci.

Projekty z oblasti obnovy a rozvoje doprovodné infrastruktury pro cestovní ruch zaměřené na rozvoj cykloturismu a obnovu stávající sítě a budování nových turistických tras nebudou zakládat veřejnou podporu dle čl. 107 odst. 1 Smlouvy o fungování EU. V případě budování specifické doprovodné infrastruktury, budování infrastruktury mimo rekreační střediska a u některých projektů z oblasti podpory revitalizace kulturně-historických a technických památek s cílem zvýšit atraktivitu území z hlediska cestovního ruchu již riziko poskytnutí veřejné podpory hrozí. V takových případech se aplikuje bloková výjimka dle Nařízení Komise č. 1628/2006 ze dne 24. října 2006 o použití článku 87 a 88 Smlouvy na vnitrostátní regionální investiční podporu, nebo bude poskytnuta podpora de minimis dle nařízení Komise (ES) č. 1998/2006 ze dne 15. prosince 2006 o použití článků 87 a 88 Smlouvy na podporu de minimis.

Projekty z oblasti podpory zajištění dostupnosti turistických atraktivit nebudou zakládat veřejnou podporu dle čl. 107 odst. 1 Smlouvy o fungování EU, pokud např. silnice nebo zázemí pro turisty budou přístupné všem na základě nediskriminačního přístupu a jejich užívání nebude zpoplatněno. V opačném případě bude aplikována bloková výjimka dle Nařízení Komise č. 1628/2006 ze dne 24. října 2006 o použití článku 87 a 88 Smlouvy na vnitrostátní regionální investiční podporu, nebo bude poskytnuta podpora de minimis dle nařízení Komise (ES) č. 1998/2006 ze dne 15. prosince 2006 o použití článků 87 a 88 Smlouvy na podporu de minimis.

U projektů z oblasti tvorby a propagace infrastruktury cestovního ruchu nebude ve většině případů hrozit riziko poskytnutí veřejné podpory dle čl. 107 odst. 1 Smlouvy o fungování EU. Pokud ovšem podpora projektu veřejnou podporu zakládat bude, aplikuje se nařízení Komise (ES) č. 1998/2006 ze dne 15. prosince 2006 o použití článků 87 a 88 Smlouvy na podporu de minimis.

8.1.E Typ podpory

Oblast podpory bude realizována **individuálními projekty předkládanými veřejnými, neziskovými a soukromými subjekty.**

Individuálním projektem předkládaným veřejnými, neziskovými a soukromými subjekty je konkrétní ucelený projektový záměr, který předkládá žadatel s cílem získat dotaci v rámci konkrétního operačního programu.

Strukturální fondy mohou podpořit nástroje finančního inženýrství, které zajišťují iniciativy Jessica a Jaspers pro přípravu a k financování projektů měst, obcí, svazků obcí a jimi zřizovaných organizací v rámci ROP Severovýchod.

8.1.F Indikátory a jejich kvantifikace

Kód národního číselníku	Indikátor	Měrná jednotka	Zdroj	Kvantifikace	
				Hodnota 2005	Předpokládaná hodnota v roce 2015
Indikátory výstupu					
51 12 00 NSRR, CORE	Počet podpořených projektů na rozvoj cestovního ruchu	počet	region	0	120
61 01 10	Délka nově vybudovaných cyklostezek a cyklotras celkem	km	region	0	20
Indikátory výsledku					
52 02 12 NSRR, CORE	Počet nově vytvořených prac. míst v rámci projektů na rozvoj cestovního ruchu	počet	Region	0	60
63 05 02	Návštěvníci v regionu - počet přenocování	počet	ČSÚ	3 728 385	3 793 385
63 01 00	Počet nově vybudovaných nebo zrekonstruovaných lůžek celkem	počet	region	0	450
63 22 00	Počet zrekonstruovaných památkových objektů	počet	region	0	10

Doplňkové indikátory

52 01 01	Počet nově vytvořených pracovních míst pro muže	počet	region	0	30
52 01 02	Počet nově vytvořených pracovních míst pro ženy	počet	region	0	30
07 02 01	Počet vytvořených pracovních míst pro znevýhodněné skupiny - pro muže	počet	region	0	9
07 02 02	Počet vytvořených pracovních míst pro znevýhodněné skupiny - pro ženy	počet	region	0	9

63 25 10	Počet nových a zrekonstruovaných sportovně rekreačních zařízení celkem	počet	region	0	15
63 21 11	Přírůstek tržeb subjektů, které získaly podporu	%	region	0	20
63 31 12	Počet nově vybudovaných atraktivit CR	počet	region	0	15
63 31 13	Délka nově vybudovaných turistických tras	km	region	0	20
63 31 14	Vybudování nového přístupu k atraktivitě CR nebo vybudování nové parkovací kapacity ve středisku CR	počet	region	0	10
07 42 70	Počet zapojených partnerů	počet	region	0	30
51 61 11	Celkové realizované výdaje na realizaci projektů v tis. Kč	tis. Kč	region	0	4 376 796
51 61 12	Celkové realizované výdaje na realizaci projektů v % (oblast podpory=100%)	%	region	0	100

8.1.G Územní zaměření podpory

Region soudržnosti (NUTS II) Severovýchod spadající pod cíl Konvergence.

8.1.H Příjemci

Příjemci	Odkaz na legislativu
Kraje	Zákon č.129/2000 Sb., o krajích (krajské zřízení) ve znění pozdějších předpisů
Obce	Zákon č.128/2000 Sb., o obcích (obecní zřízení) ve znění pozdějších předpisů
Organizace zřizované nebo zakládáné kraji a obcemi³⁹	§23 a další zákona č.250/2000 Sb., o rozpočtových pravidlech územních rozpočtů ve znění pozdějších předpisů Poznámka: U organizací zakládaných kraji či obcemi musí mít zakladatel (kraj nebo obec) většinový majetkový podíl v organizaci.

³⁹ V případě, že majetek, pořízený nebo zhodnocený z prostředků dotace, nemůže být ve vlastnictví organizace zřizované obcí nebo krajem, musí být žadatelem vždy zřizovatel (obec, kraj).

Dobrovolné svazky obcí	§46 a další zákona č.128/2000 Sb., o obcích
Nestátní neziskové organizace (zahrnují: občanská sdružení, obecně prospěšné společnosti, církevní právnické osoby, nadace)	Zákon č. 83/1990 Sb., o sdružování občanů ve znění pozdějších předpisů Zákon č. 248/1995 Sb., o obecně prospěšných společnostech a o změně a doplnění některých zákonů ve znění pozdějších předpisů Zákon č. 3/2002 Sb., o svobodě náboženského vyznání a postavení církví a náboženských společností a o změně některých zákonů (zákon o církvích a náboženských společnostech) ve znění pozdějších předpisů Zákon č.227/1997 Sb., o nadacích a nadačních fondech a o změně a doplnění některých souvisejících zákonů (zákon o nadacích a nadačních fondech) ve znění pozdějších předpisů
Zájmová sdružení právnických osob	§20f až §20i občanského zákoníku
Podnikatelské subjekty Podpora se poskytuje podnikatelům s podnikatelskou historií i bez ní, pokud je místem realizace jejich projektů obec nad 2 000* obyvatel. Je-li místem realizace projektu obec do 2 000 obyvatel, poskytuje se podpora pouze podnikatelům, kteří mají uzavřeno účetnictví minimálně za poslední 2 účetní roky. Podpora se nevztahuje na podnikatelské subjekty, které provozují zemědělskou výrobu či prvovýrobu a na soukromé zemědělce, kteří jsou zapsáni do evidence podle zvláštního předpisu.	Zákon č. 513/1991 Sb., Obchodní zákoník, ve znění pozdějších předpisů Příloha č. 1 Nařízení Komise (ES) č. 70/2001 ve znění nařízení Komise (ES) č. 364/2004, o použití článků 87 a 88 Smlouvy o ES u státní podpory malého a středního podnikání;

*** U liniových staveb (např. cyklotrasy) je místem realizace obec, na jejímž katastrálním území se nachází převažující část stavby.**

8.1.I Cílové skupiny

- Obyvatelé regionu a pracující v regionu
- Domácí i zahraniční návštěvníci regionu a turisté
- Místní podnikatelé a další subjekty zajišťující služby
- Subjekty působící v neziskovém sektoru, profesní sdružení, obce a svazky obcí

8.1.J Způsobilé výdaje

Hlavní způsobilé výdaje

- nákup služeb - projektová dokumentace max. 5 % CZV u stavebních projektů a 2 % u ostatních projektů,
- nákup pozemků a staveb (do 10 % CZV),
- stavební a technologická část stavby (včetně odstranění stavby),
- technická zařízení (např. vodovodní, kanalizační⁴⁰, plynovodní a elektrické přípojky, vzduchotechnika, vytápění) a zařizovací předměty staveb (sanitární technika),
- základní vybavení (nezbytné předměty, které jsou přímo a výhradně spojené s účelem projektu a jsou součástí rozpočtu),
- pořízení strojů a zařízení (vč. výpočetní techniky; vyjma vozidel kategorie L, M, N, O a T),
- dlouhodobý nehmotný majetek (licence, software, know-how,...),
- DPH vztahující se k hlavním způsobilým výdajům (za podmínky, že příjemce plnění nemá nárok na odpočet DPH na vstupu).

Vedlejší způsobilé výdaje (do 10 % CZV)

- výdaje na dodržení pravidel publicity,
- finanční výdaje (poplatky za zřízení, za vedení zvláštního bankovního účtu a za transakce spojené s realizací projektu),
- nákup služeb - konzultační služby, právní poradenství, odborné posudky, výdaje na realizaci výběrových řízení,
- propagace projektu,
- **pro aktivity zabývající se tvorbou produktů jsou způsobilými výdaji:**
 - osobní náklady,
 - režijní náklady,
 - cestovní náhrady,
- DPH vztahující se k vedlejším způsobilým výdajům (za podmínky, že příjemce plnění nemá nárok na odpočet DPH na vstupu).

U projektů zakládajících veřejnou podporu financovaných na základě blokové výjimky o vnitrostátní regionální investiční podpoře dle nařízení Komise (ES) č. 1628/2006 nelze zahrnovat do způsobilých výdajů žádné typy vedlejších způsobilých výdajů a zároveň výdaje na pořízení projektové dokumentace k projektu (dokumentace přípravu a realizaci stavby ani zpracování žádosti o poskytnutí dotace).

- Individuální projekty, předkládané veřejnými a neziskovými subjekty, kde minimální přípustná výše celkových způsobilých výdajů na jeden projekt činí 5 mil Kč.
- Individuální projekty na podporu soukromých podnikatelských subjektů podnikajících v cestovním ruchu s minimální přípustnou výší celkových způsobilých výdajů na jeden projekt 5 mil Kč.

8.1.K Časový rozvrh

7 let (2007 – 2013).

8.1.L Finanční plán [EUR]

Tabulka s finančním plánem je umístěna v příloze.

⁴⁰ S výjimkou splaškové kanalizace.

8.2 Oblast podpory 3.2: Marketingové a koordinační aktivity v oblasti CR

8.2.A Globální a operační cíle oblasti podpory

Globální cíl:

- *Trvalý zájem turistů o region zajištěný koordinovaným rozvojem a propagací místních produktů cestovního ruchu*

Operační cíle:

- *Kvalitní marketing a propagace produktů cestovního ruchu v regionu*
- *Funkčně provázané informační systémy a koordinace cestovního ruchu v regionu*
- *Efektivní zavádění nových atraktivních produktů cestovního ruchu*

8.2.B Specifikace oblasti podpory

Tato oblast podpory rozvíjí specifický cíl Zvýšit kvalitu služeb cestovního ruchu a jejich efektivní koordinace. Podpora v rámci této oblasti podpory se bude týkat především činnosti a rozvoje organizací cestovního ruchu (destinačního managementu), realizace partnerství v cestovním ruchu a podpory marketingových aktivit CR. Nedílnou součástí je rovněž podpora budování, rozvoje a vzájemného propojování informačních systémů v turistických regionech na území regionu soudržnosti Severovýchod. V rámci níže uvedených aktivit budou také podpořeny projekty zaměřené na zpracování různých podkladových materiálů analytického nebo koncepčního charakteru nezbytných pro plánování v oblasti rozvoje cestovního ruchu. Tato oblast podpory je také logicky provázána prostřednictvím aktivity týkající se zavádění nových produktů a programů CR s Oblastí podpory 3.1.

Obdobně jako u Oblasti podpory 3.1 je i přes deklarovanou plošnou podporu v rámci celého území vhodné veřejnou podporu v rámci této oblasti podpory směřovat především do oblastí, kde je málo diverzifikovaný potenciál pro ekonomický rozvoj a přitom zároveň vysoký potenciál pro rozvoj CR. Obdobně jako u Oblasti podpory 3.1 však nelze a není vhodné předem striktně vymezovat konkrétní území pro směřování podpory. V rámci této Oblasti podpory lze také dosáhnout významného rozvojového efektu pomocí níže uvedených „měkkých“ forem podpory zejména u území s diverzifikovaným potenciálem ekonomického rozvoje, kde není CR klíčovým zdrojem růstu. Relevantní pro tato území jsou zejména podporované aktivity realizovatelné v rámci organizace CR - destinačního managementu (analýza poptávky, marketing, nabídka produktů apod.). Podpora bude prioritně zaměřena na projekty vzniklé na bázi integrovaného přístupu.

Zdůvodnění oblasti podpory

Smyslem je v první řadě zefektivnit stávající systémy marketingu a koordinace rozvoje cestovního ruchu. Veřejnou podporu v rámci této oblasti podpory je vhodné směřovat především do oblastí, kde je málo diverzifikovaný potenciál pro ekonomický rozvoj a přitom zároveň vysoký potenciál pro rozvoj CR. Podporované aktivity by měly mít jasný ekonomický dopad spočívající především v přilákání návštěvníků z ostatních regionů ČR a ze zahraničí.

Zaměření oblasti podpory

Podpora zpracování analytických a koncepčních materiálů v oblasti CR

Pro určování směrů dalšího rozvoje cestovního ruchu turistických oblastí a turistických regionů na území NUTS II Severovýchod bude podporováno:

- zpracování různých analytických a strategických dokumentů v oblasti cestovního ruchu (marketingové studie, generely a koncepce rozvoje CR, apod.),
- projekty týkající se identifikace a monitorování indikátorů, které mají bezprostřední vazbu na rozvoj cestovního ruchu.

Podpora vzniku a činnosti organizací CR a podpora partnerství v cestovním ruchu

V rámci tohoto zaměření je to podpora:

- projektů zaměřených na vytváření a posilování partnerství veřejného, soukromého a neziskového sektoru v rámci úzké spolupráce relevantních subjektů podílejících se na rozvoji cestovního ruchu,
- vzniku a dalšího rozvoji organizací cestovního ruchu (destinační management) zajišťujících koordinaci dlouhodobě udržitelného rozvoje cestovního ruchu.

Marketingová podpora cestovního ruchu

V rámci tohoto zaměření je to podpora:

- tvorby materiálů na prezentaci a propagaci turistických oblastí a regionů,
- realizace informačních kampaní (včetně účastí na veletrzích cestovního ruchu), které výrazně přispějí k zviditelnění regionu a jeho produktů cestovního ruchu.

Budování a rozvoj informačních systémů CR

Pro koordinované informování o nabídce CR v regionu NUTS II Severovýchod je podporováno:

- budování vzájemně propojených regionálních informačních systémů, zahrnujících širší škálu subsystémů, jako je např. systém značení turistických cílů, síť informačních center, rezervační systém, informační služby v síti internet.

Podpora produktů a programů CR

Produkt cestovního ruchu neboli balíček služeb je ucelená a provázaná nabídka určená k prodeji (tj. zájezd cestovní kanceláře). Program cestovního ruchu je částečně obdobou produktu, jde však pouze o jakési doporučení nebo inspiraci pro návštěvníka. Není vytvořen balíček služeb určený k prodeji a koupi, nejsou vytvořeny smluvní vztahy mezi zprostředkovatelem balíčku (CK) a poskytovatelem jednotlivých zahrnutých služeb, není stanovena cena. Vytvoření produktu cestovního ruchu je tedy zjevně výrazně náročnější.

Základem vytvoření nabídky nového produktu cestovního ruchu a jeho uvedení na trh je nápad, nalezení cílové skupiny tvořící poptávku, nalezení fyzických podmínek pro realizaci daného produktu, nalezení vhodné distribuční cesty a realizace související propagace. Jsou podporovány veškeré neinvestiční akce spočívající v:

- realizaci jednotlivých fází tvorby produktů resp. programů cestovního ruchu,
- rozšiřování a zkvalitňování již existujících produktů cestovního ruchu, především na podporu marketingu a propagace,
- tvorba analytických materiálů např. pro průzkum poptávky nebo využívání informačních systémů pro propagaci nového produktu.

8.2.C Kategorizace oblastí podpory

Kategorie pomoci ze strukturálních fondů pro programovací období 2007-2013 jsou stanoveny přílohou č. II. prováděcího nařízení o detailních pravidlech pro aplikaci všeobecného nařízení a sestávají z věcného vymezení

způsobilé oblasti podpory a příslušného kódu. Každá oblast podpory může zahrnovat jednu nebo více kategorií v závislosti na specifických / operačních cílech oblasti podpory.

Kategorie	Název
55	Propagace přírodního bohatství
56	Ochrana a rozvoj přírodního dědictví
57	Jiná podpora zlepšení služeb cestovního ruchu
58	Ochrana a zachování kulturního dědictví

8.2.D Forma podpory a její výše

Nevratná přímá pomoc (dotace).

Spolufinancování ČR bude zajištěno ze státního rozpočtu a z rozpočtů krajů, obcí a nestátních neziskových organizací.

Výše podpory ze strukturálních fondů (ERDF) může dosáhnout až 85 % celkových veřejných způsobilých výdajů projektů. Výše podpory ze strukturálních fondů (ERDF) se v případě projektů vytvářejících příjmy vypočítá metodou finanční mezery⁴¹. Míra spolufinancování ze zdrojů ČR (národní veřejné zdroje), v návaznosti na poskytnuté zdroje strukturálních fondů, musí dosáhnout minimálně 15 % z celkových veřejných způsobilých výdajů projektů.

Příjemce zajistí částečné spolufinancování projektu z vlastních zdrojů. V případě, kdy projekty předkládají veřejnoprávní subjekty nebo jimi zřizované organizace, představují vlastní zdroje žadatele zároveň veřejné zdroje ČR.

Veřejná podpora

Riziko poskytnutí veřejné podpory dle čl. 107 odst. 1 Smlouvy o fungování EU hrozí v této oblasti podpory minimálně. Pokud by ovšem dotace přesto zakládala veřejnou podporu, bude postupováno v souladu s Nařízením Komise (ES) č. 1998/2006 ze dne 15. prosince 2006 o použití článků 87 a 88 Smlouvy na podporu de minimis. Celková výše podpory de minimis poskytnutá jednomu podniku (tj. podniku ve smyslu práva ES) nesmí v období tří fiskálních let přesáhnout částku 200 000 EUR. Do výpočtu tohoto stropu musí být započteny všechny podniku poskytnuté podpory de minimis bez ohledu na jejich cíl nebo podobu (do výpočtu podpory de minimis se nezapočítávají podpory povolené na základě blokových výjimek).

⁴¹ viz Guidance on the methodology for carrying out the cost-benefit analysis. Information note n° 64

Krok 1. Určení míry spolufinancování (R):

$$R = \text{Max EE/DIC},$$

- Max EE je maximální výše způsobilých výdajů = DIC-DNR (finanční mezera) (článek 54 odst. 2),
- DIC jsou diskontované investiční výdaje,
- DNR jsou diskontované čisté příjmy = diskontované provozní výdaje + diskontovaná zbytková hodnota.

Krok 2. Určení částky - decision amount (DA), na kterou se uplatňuje míra spolufinancování na prioritní osu (Čl. 40 odst. 2):

$$DA = EC \cdot R,$$

- EC jsou způsobilé výdaje.

Krok 3. Určení (maximálního) grantu EU:

$$\text{EU grant} = DA \cdot \text{Max CRpa},$$

- Max CRpa je maximální míra spolufinancování pro prioritní osu příslušného operačního programu (Čl. 51).

8.2.E Typ podpory

Oblast podpory bude realizována **individuálními projekty předkládanými veřejnými a neziskovými subjekty. Individuálním projektem předkládaným veřejnými a neziskovými subjekty je konkrétní ucelený projektový záměr, který předkládá žadatel s cílem získat dotaci v rámci konkrétního operačního programu.**

Strukturální fondy mohou podpořit nástroje finančního inženýrství, které zajišťují iniciativy Jessica a Jaspers pro přípravu a k financování projektů měst, obcí, svazků obcí a jimi zřizovaných organizací v rámci ROP Severovýchod.

8.2.F Indikátory a jejich kvantifikace

Kód národního číselníku	Indikátor	Měrná jednotka	Zdroj	Kvantifikace	
				Hodnota 2005	Předpokládaná hodnota v roce 2015
Indikátory výstupu					
51 12 00 NSRR, CORE	Počet podpořených projektů na rozvoj cestovního ruchu	počet	region	0	178
Indikátory výsledku					
52 02 12 NSRR, CORE	Počet nově vytvořených prac. míst v rámci projektů na rozvoj cestovního ruchu	počet	Region	0	15
63 05 02	Návštěvníci v regionu - počet přenocování	počet	ČSÚ	3 728 385	3 793 385

Doplňkové indikátory

52 01 01	Počet nově vytvořených pracovních míst pro muže	počet	region	0	7
52 01 02	Počet nově vytvořených pracovních míst pro ženy	počet	region	0	8
07 02 01	Počet vytvořených pracovních míst pro znevýhodněné skupiny - pro muže	počet	region	0	1
07 02 02	Počet vytvořených pracovních míst pro znevýhodněné skupiny - pro ženy	počet	region	0	1
63 21 01	Počet nově vzniklých subjektů zabývajících se službami v cestovním ruchu	počet	region	0	20
ROP SV 51 62	Počet vytvořených analytických nebo strategických dokumentů v oblasti CR nebo realizovaných projektů týkajících se identifikace a monitorování indikátorů, které mají bezprostřední vazbu na rozvoj cestovního ruchu	počet	region	0	20
63 31 01	Počet vytvořených propagačních nebo marketingových produktů pro cestovní ruch	počet	region	0	8
ROP SV 63 31	Počet vytvořených produktů pro orientaci a směřování návštěvníků	počet	region	0	20
63 21 11	Přírůstek tržeb subjektů, které získaly podporu	%	region	0	20
ROP SV	Počet nově vytvořených produktů CR	počet	region	0	10

07 42 70	Počet zapojených partnerů	počet	region	0	30
51 61 11	Celkové realizované výdaje na realizaci projektů v tis. Kč	tis. Kč	region	0	380 591
51 61 12	Celkové realizované výdaje na realizaci projektů v % (oblast podpory=100%)	%	region	0	100

8.2.G Územní zaměření podpory

Region soudržnosti (NUTS II) Severovýchod spadající pod cíl Konvergence.

8.2.H Příjemci

Příjemce	Odkaz na legislativu
Kraje	Zákon č.129/2000 Sb., o krajích (krajské zřízení) ve znění pozdějších předpisů
Obce	Zákon č.128/2000 Sb., o obcích (obecní zřízení) ve znění pozdějších předpisů
Organizace zřizované nebo zakládané kraji a obcemi⁴²	§23 a další zákona č.250/2000 Sb., o rozpočtových pravidlech územních rozpočtů ve znění pozdějších předpisů Poznámka: U organizací zakládaných kraji či obcemi musí mít zakladatel (kraj nebo obec) většinový majetkový podíl v organizaci.
Dobrovolné svazky obcí	§46 a další zákona č.128/2000 Sb., o obcích
Nestátní neziskové organizace⁴³ (zahrnují: občanská sdružení, obecně prospěšné společnosti, církevní právnické osoby, nadace)	Zákon č.83/1990 Sb., o sdružování občanů ve znění pozdějších předpisů Zákon č.248/1995 Sb., o obecně prospěšných společnostech a o změně a doplnění některých zákonů ve znění pozdějších předpisů Zákon č. 3/2002 Sb., o svobodě náboženského vyznání a postavení církví a náboženských společností a o změně některých zákonů (zákon o církvích a náboženských společnostech) ve znění pozdějších předpisů Zákon č.227/1997 Sb., o nadacích a nadačních fondech a o změně a doplnění některých souvisejících

⁴² V případě, že majetek, pořízený nebo zhodnocený z prostředků dotace, nemůže být ve vlastnictví organizace zřizované obcí nebo krajem, musí být žadatelem vždy zřizovatel (obec, kraj).

⁴³ Nestátní neziskové organizace musí splňovat definici veřejnoprávního subjektu.

	zákonů (zákon o nadacích a nadačních fondech) ve znění pozdějších předpisů
Zájmová sdružení právnických osob⁴⁴	§20f až §20i občanského zákoníku

8.2.I Cílové skupiny

- Obyvatelé regionu a pracující v regionu
- Domácí i zahraniční návštěvníci regionu a turisté
- Místní podnikatelé a další subjekty zajišťující služby
- Subjekty působící v neziskovém sektoru, profesní sdružení, obce a svazky obcí

8.2.J Způsobilé výdaje

Hlavní způsobilé výdaje

- nákup služeb - projektová dokumentace max. 2 % CZV,
- základní vnitřní vybavení (nezbytné předměty, které jsou přímo a výhradně spojené s účelem projektu a jsou součástí rozpočtu),
- dlouhodobý nehmotný majetek (licence, software, know-how),
- informační a navigační systémy,
- osobní náklady,
- režijní náklady,
- cestovní náhrady,
- operativní leasing,
- nákup služeb – marketing cestovního ruchu,
- DPH vztahující se k hlavním způsobilým výdajům (za podmínky, že příjemce plnění nemá nárok na odpočet DPH na vstupu).

Vedlejší způsobilé výdaje (do 5 % CZV):

- výdaje na dodržení pravidel publicity,
- finanční výdaje (poplatky za zřízení, za vedení zvláštního bankovního účtu a za transakce spojené s realizací projektu),
- nákup služeb – konzultační služby, právní poradenství, odborné posudky, výdaje na realizaci výběrových řízení,
- DPH vztahující se k vedlejším způsobilým výdajům (za podmínky, že příjemce plnění nemá nárok na odpočet DPH na vstupu).

Minimální přípustná výše celkových způsobilých výdajů na 1 individuální projekt činí 1 mil. Kč.

Operační program je financován pouze z ERDF. Křížové financování dává možnost doplňkovým způsobem v rámci limitu 9 % příspěvku Společenství na prioritní osu financovat opatření (aktivity) spadající do oblasti ESF, pokud jsou taková opatření (aktivity) nezbytná pro uspokojivé provádění projektu a přímo s ním souvisí. Při aplikaci křížového financování bude postupováno v souladu s „Pokyny pro křížové financování na programové období 2007-2013“ vydanými na národní úrovni tak, aby byla dodržena příslušná ustanovení nařízení EU.

Podpora (křížového financování) je směřována do těchto priorit:

⁴⁴ Zájmová sdružení právnických osob musí splňovat definici veřejnoprávního subjektu.

- posilování institucionální kapacity a výkonnosti veřejné správy a veřejných služeb, na regionální a místní úrovni a případně též sociálních partnerů a nevládních organizací s ohledem na reformy, zdokonalení právní úpravy a řádnou správu věcí veřejných zejména v oblasti hospodářství, zaměstnanosti, vzdělávání, sociálních věcí, životního prostředí a soudnictví.

Křížové financování může být využito na aktivity:

- vzdělávací aktivity související s potřebou rozvoje lidských zdrojů v oblasti cestovního ruchu (především vzdělávání aktérů cestovního ruchu).

Již v žádosti o poskytnutí dotace si žadatel zvolí možnost křížového financování, resp. aktivity, které budou v rámci křížového financování realizovány. Potřebnost a relevance těchto aktivit bude posouzena při hodnocení projektu a v případě, že budou odsouhlaseny a projekt vybrán k financování, bude finanční alokace na tyto aktivity uvedena ve smlouvě o poskytnutí dotace. Vývoj čerpání v rámci křížového financování žadatel uvede v každé monitorovací zprávě s žádostí o platbu, kde bude sledováno nepřekročení stanoveného limitu příspěvku Společenství.

8.2.K Časový rozvrh

7 let (2007 – 2013).

8.2.L Finanční plán [EUR]

Tabulka s finančním plánem je umístěna v příloze.

9 Prioritní osa 4: Rozvoj podnikatelského prostředí

Globální cíl prioritní osy Rozvoj podnikatelského prostředí

- **Zvýšit atraktivitu regionu pro podnikání a investice**

Tato prioritní osa je koncipována jako důležitý nástroj pro zlepšování podnikatelského prostředí v regionu. Její dvě oblasti podpory byly navrženy jako podpory do zlepšení infrastruktury pro podnikání a podpory rozvoje spolupráce firem se vzdělávacími institucemi a úřady práce.

Soustředěné úsilí je věnováno podpoře investic, jejichž výsledkem bude nové či obnovené využití v současnosti nevyužitých nebo málo využitých areálů a objektů, v řadě případů zdevastovaných za účelem podpory nových ekonomických aktivit a zvyšování zaměstnanosti. Součástí úsilí je zlepšování prostředí pro lepší a snazší pracovní uplatnění absolventů škol.

Prioritní osa rozvíjí globální specifický cíl 4 ROP „Zvýšit atraktivitu regionu pro podnikání a investice“ a je dále rozvíjena prostřednictvím dvou specifických cílů:

Specifické cíle prioritní osy Rozvoj podnikatelského prostředí

- **Zlepšit podnikatelskou infrastrukturu prostřednictvím rozvoje podnikatelských nemovitostí**
- **Zlepšit pracovní uplatnění absolventů škol, lépe využít potenciál regionu v oblasti komercializace výstupů výzkumu a vývoje**

Specifický cíl – Zlepšit podnikatelskou infrastrukturu prostřednictvím rozvoje podnikatelských nemovitostí

K dosažení tohoto cíle jsou podporovány investice do napojení lokalit určených pro podnikatelské využití na tzv. síťovou infrastrukturu a rekonstrukce zanedbaných a nevyužitých objektů a areálů, které je možné využít pro podnikatelské účely. Specifický cíl prioritní osy je naplňován Oblastí podpory 4.1 Podpora rozvoje infrastruktury pro podnikání.

Specifický cíl – Zlepšit pracovní uplatnění absolventů škol, lépe využít potenciál regionu v oblasti komercializace výstupů výzkumu a vývoje

K dosažení tohoto cíle jsou podporovány investice do infrastruktury určené pro vzdělávání absolventů škol za účelem zlepšení fyzických podmínek pro praktickou výuku a rozšíření možností pro získávání v praxi využitelných znalostí a dovedností. Další oblastí podpory jsou investice související se zvýšením inovačního potenciálu regionu jako nezbytné podmínky pro zvýšení jeho konkurenceschopnosti. Specifický cíl prioritní osy je naplňován Oblastí podpory 4.2 Podpora rozvoje spolupráce firem se středními školami a učilišti, dalšími regionálními vzdělávacími institucemi a úřady práce, rozvoj inovačních aktivit v regionu.

9.1 Oblast podpory 4.1: Podpora rozvoje infrastruktury pro podnikání

9.1.A Globální a operační cíle oblasti podpory

Globální cíl:

- **Rozšíření a zlepšení využitelnosti nemovitostí určených pro podnikatelské aktivity**

Operační cíle:

- **Napojit lokality určené pro podnikatelské využití na dopravní a tzv. síťovou infrastrukturu**
- **Využít zanedbané a nevyužité objekty a plochy pro podnikání a inovační aktivity MSP**

9.1.B Specifikace oblasti podpory

Oblast podpory rozvíjí specifický cíl prioritní osy „Zlepšit podnikatelskou infrastrukturu prostřednictvím rozvoje podnikatelských nemovitostí“. V rámci této oblasti podpory bude podporována regenerace a revitalizace tzv. brownfields nacházejících se uvnitř urbanizovaných území určených územními plány měst a obcí k rozvoji podnikatelských aktivit. Součástí zaměření oblasti podpory jsou investice do napojení těchto nemovitostí a dále malých rozvojových průmyslových zón a lokalit na navazující dopravní a technickou infrastrukturu.

Zdůvodnění oblasti podpory

Účelem oblasti podpory je prostřednictvím investic do podnikatelské a související infrastruktury zvýšit atraktivitu měst a obcí pro podnikání a investice, a tím zlepšit ekonomické postavení regionu. Zajištění kvalitní infrastruktury pro podnikání je nezbytnou podmínkou pro zvýšení podnikatelských investic a vytvoření příznivých podmínek pro aktivity stávajících či zcela nových firem v regionu. Podporou investic v lokalitách typu brownfields dojde k zvýšení přitažlivosti řady měst pro podnikatelské investice a aktivity s navazujícím rozvojem subdodavatelských vztahů. Přímým efektem bude zvýšení zaměstnanosti v regionu a růst koupěschopné poptávky.

Oblast podpory přispívá k řešení některých problematických oblastí života obyvatel ve městech a na venkově prostřednictvím obnovy jejich zanedbaných částí, které ztratily v minulých letech své původní využití. Prostřednictvím rekonstrukcí a následného oživení starých nevyužívaných objektů a areálů uvnitř urbanizovaných území měst a obcí dojde k zvýšení celkové přitažlivosti pro život obyvatel.

I když podpory nejsou primárně určeny k rozvoji konkrétních podnikatelských aktivit, je možné očekávat, že dojde k nárůstu rozsahu a struktury výrobků a služeb uváděných na trh. Nezanedbatelným přínosem bude nárůst zaměstnanosti v místech realizace projektů.

Zaměření oblasti podpory

Revitalizace brownfields za účelem rozvoje podnikatelských aktivit

Tato oblast je zaměřena na podporu investičních projektů, jejichž cílem je regenerace a revitalizace brownfields nacházejících se uvnitř urbanizovaných území určených územními plány měst a obcí k rozvoji podnikatelských aktivit.

Podpora je vymezena rozlohou brownfields, velikostí obce, kde se nemovitost nachází, a druhem ekonomických činností, které v nich budou následně provozovány. Předmětem podporované celkové regenerace a revitalizace

budou všechny typy brownfields s následným využitím pro soustavnou podnikatelskou činnost nebo rozšíření občanského vybavení⁴⁵ vyjma:

- brownfields s budoucím využitím OKEČ 15 - 37 nebo se bude jednat o strategické služby či technologická centra (bližší vymezení v OP PI, podprogramech Nemovitosti, ICT a strategické služby⁴⁶) a činnosti zemědělského charakteru,
- brownfields o rozloze do 5 ha, v nichž byla v minulosti provozována zemědělská činnost, a nacházejí se v obcích do 2 000 obyvatel,
- brownfields s budoucím využitím pro cestovní ruch.

Předmětem podpory jsou projekty zaměřené na:

- investice do nové výstavby a stavebních rekonstrukcí objektů včetně nezbytných nástaveb a přístaveb,
- investice do rekonstrukce a nebo vybudování vnitřních komunikací,
- investice do rekonstrukcí a nebo vybudování páteřní kanalizace a vodovodu, plynovodních a elektro přípojek, regulačních stanic, trafostanic a dalšího příslušenství nezbytného pro provoz objektů,
- investice do napojení objektů a reálů na dopravní a technickou infrastrukturu,
- investice do úprav bezprostředního okolí objektů či areálů.

V rámci výběru konkrétních projektů určených pro financování budou upřednostněny ty projekty, které budou řešit oblast regenerace a revitalizace objektů a areálů komplexně (celkové podstatné zlepšení stávající situace ve všech směrech) s cílem maximálního využití těchto prostor pro podnikatelské aktivity.

Investice do dopravní a technické infrastruktury průmyslových zón a lokalit menšího rozsahu

Tato oblast je zaměřena na podporu investičních projektů, jejichž cílem je zlepšit napojení průmyslových zón a menších lokalit na stávající páteřní dopravní a technickou infrastrukturu.

Předmětem podpory jsou projekty zaměřené na:

- investice do dopravního napojení stávajících i nových průmyslových zón a ploch o rozloze nepřevyšující 5 ha na páteřní komunikace. Předmětem podpory je vybudování a nebo rekonstrukce silničních komunikací, obchvatů a parkovacích ploch,
- investice do napojení stávajících i nových průmyslových zón a ploch o rozloze nepřevyšující 5 ha na technickou infrastrukturu. Předmětem podpory je vybudování a nebo rekonstrukce páteřní kanalizace a vodovodu, plynovodní a elektro přípojky, regulační stanice, trafostanice ad.

⁴⁵ Občanské vybavení – dle ust. § 2 odst. 1 písm. k) bod 3. zákona č. 183/2006 Sb., stavební zákon zahrnuje stavby, zařízení a pozemky sloužící například pro vzdělávání a výchovu, sociální služby a péči o rodinu, zdravotní služby, kulturu, veřejnou správu a ochranu obyvatelstva. Pod službami občanského vybavení v souladu se zněním stavebního zákona je tedy třeba rozumět služby poskytované subjekty jako jsou např.:

- školy všech typů, mateřské školy,
- sportovní kluby, tělovýchovné jednoty,
- ústavy sociální péče včetně ústavů pro mládež, jesle, dětské domovy,
- nemocnice, polikliniky, zdravotní zařízení a střediska,
- kina, divadla, kulturní domy, výstavní síně,
- správní úřady.

⁴⁶ Strategickými službami se v tomto programu rozumí vybrané podpůrné aktivity společností, které jsou poskytovány na principu outsourcingu, vyznačující se úzkou návazností na informační a komunikační technologie a výrazným mezinárodním zaměřením; jedná se konkrétně o centra sdílených služeb, centra zákaznické podpory a high-tech opravárenská centra.

9.1.C Kategorizace oblastí podpory

Kategorie pomoci ze strukturálních fondů pro programovací období 2007-2013 jsou stanoveny přílohou č. II. prováděcího nařízení o detailních pravidlech pro aplikaci všeobecného nařízení a sestávají z věcného vymezení způsobilé oblasti podpory a příslušného kódu.

Kategorie	Název
05	Pokročilé podpůrné služby pro podniky a skupiny podniků
08	Ostatní investice do podniků
09	Ostatní opatření stimulující výzkum, inovace a podnikavost v malých a středních podnicích
50	Sanace průmyslových areálů a kontaminované půdy
68	Podpora samostatné výtěžné činnosti a zakládání podniků

9.1.D Forma podpory a její výše

Nevratná přímá pomoc (dotace).

Výše podpory ze strukturálních fondů (ERDF) může dosáhnout až 85 % celkových veřejných způsobilých výdajů projektů. Výše podpory ze strukturálních fondů (ERDF) se v případě projektů vytvářejících příjmy vypočítá metodou finanční mezery⁴⁷. Míra spolufinancování ze zdrojů ČR (národní veřejné zdroje), v návaznosti na poskytnuté zdroje strukturálních fondů, musí dosáhnout minimálně 15 % z celkových veřejných způsobilých výdajů projektů.

Příjemce zajistí částečné spolufinancování projektu z vlastních zdrojů (soukromé zdroje podnikatelských subjektů).

Míra spolufinancování z prostředků EU (SF) bude v novém programovém období 2007 - 2013 vztahována pouze ke způsobilým veřejným výdajům.

Veřejná podpora

Ve většině případů bude poskytnutá pomoc (dotace) kvalifikována jako veřejná podpora dle čl. 107 odst. 1 Smlouvy o fungování EU, tj. bude splňovat všechny definiční znaky veřejné podpory v tomto článku uvedené, a proto bude nutno tuto pomoc poskytnout v rámci blokové výjimky „regionální investiční podpora“ dle nařízení (ES) č. 1628/2006 ze dne 24. října 2006 o použití článků 87 a 88 Smlouvy na vnitrostátní regionální investiční podporu. Dle regionální mapy intenzity veřejné podpory schválené pro Českou republiku na období 2007 – 2013

⁴⁷ viz Guidance on the methodology for carrying out the cost-benefit analysis. Information note n° 64

Krok 1. Určení míry spolufinancování (R):

$$R = \text{Max EE/DIC},$$

- Max EE je maximální výše způsobilých výdajů = DIC-DNR (finanční mezera) (článek 54 odst. 2),
- DIC jsou diskontované investiční výdaje,
- DNR jsou diskontované čisté příjmy = diskontované provozní výdaje + diskontovaná zbytková hodnota.

Krok 2. Určení částky - decision amount (DA), na kterou se uplatňuje míra spolufinancování na prioritní osu (Čl. 40 odst. 2):

$$DA = EC \cdot R,$$

- EC jsou způsobilé výdaje.

Krok 3. Určení (maximálního) grantu EU:

$$\text{EU grant} = DA \cdot \text{Max CRpa},$$

- Max CRpa je maximální míra spolufinancování pro prioritní osu příslušného operačního programu (Čl. 51).

nepřesáhne maximální intenzita poskytnuté podpory 40% způsobilých výdajů pro velké podniky, 50% pro střední podniky a 60% pro malé podniky.

Nelze-li pomoc (dotaci) poskytnout v souladu s nařízením (ES) č. 1628/2006 ze dne 24. října 2006 o použití článků 87 a 88 Smlouvy na vnitrostátní regionální investiční podporu, je možné postupovat dle nařízení Komise (ES) č. 1998/2006 ze dne 15. prosince 2006 o použití článků 87 a 88 Smlouvy na podporu de minimis. Celková výše podpory de minimis poskytnutá jednomu podniku (tj. podniku ve smyslu práva EU) nesmí v období tří fiskálních let přesáhnout částku 200 000 EUR. Do výpočtu tohoto stropu musí být započteny všechny podniku poskytnuté podpory de minimis bez ohledu na jejich cíl nebo podobu (do výpočtu podpory de minimis se nezapočítávají podpory povolené na základě blokových výjimek).

Strop ve výši 200 000 EUR je vyjádřen jako hotovostní dotace. Všechny uvedené částky jsou v hrubé podobě, tzn. před přímým zdaněním. Pomoc splatná v několika splátkách musí být diskontována na hodnotu v době nabídky pomoci.

9.1.E Typ podpory

Oblast podpory bude realizována individuálními projekty předkládanými soukromými subjekty.

Strukturální fondy mohou podpořit nástroje finančního inženýrství, které zajišťují iniciativy Jessica a Jaspers pro přípravu a k financování projektů měst, obcí, svazků obcí a jimi zřízených organizací v rámci ROP Severovýchod.

9.1.F Indikátory a jejich kvantifikace

Kód národního číselníku	Indikátor	Měrná jednotka	Zdroj	Kvantifikace	
				Hodnota 2005	Předpokládaná hodnota v roce 2015
Indikátory výstupu					
51 31 00 NSRR, CORE	Počet podpořených projektů na rozvoj podnikatelského prostředí	počet	region	0	28
51 61 21	Celkové realizované výdaje na vytváření průmyslových zón a revitalizaci brownfields	tis.Kč	region	0	728 000
Indikátory výsledku					
52 02 21 NSRR, CORE	Počet nově vytvořených pracovních míst v rámci projektů na rozvoj podnikatelského prostředí celkem	počet	region	0	62
65 20 00	Plocha revitalizovaných nevyužívaných nebo zanedbaných areálů (brownfields) celkem	ha	region	0	35

Doplňkové indikátory

52 01 01	Počet nově vytvořených pracovních míst pro muže	počet	region	0	31
----------	---	-------	--------	---	----

52 01 02	Počet nově vytvořených pracovních míst pro ženy	počet	region	0	31
07 02 01	Počet vytvořených pracovních míst pro znevýhodněné skupiny - pro muže	počet	region	0	3
07 02 02	Počet vytvořených pracovních míst pro znevýhodněné skupiny - pro ženy	počet	region	0	3
65 20 03	Plocha nově vybudovaných nebo rekonstruovaných objektů v rámci brownfields	m ²	region	0	24 000
71 11 00	Plocha nově vytvořených a zainvestovaných průmyslových zón	ha	region	0	10
22 01 00	Počet projektů zaměřených na nakládání s odpady	počet	region	0	20
ROP SV 71 20	Očekávaný nárůst obrátu podpořených subjektů	%	region	100	115
65 20 10	Délka rekonstruovaných popř. nově vybudovaných vnitřních komunikací v rámci brownfields	km	region	0	2
65 20 04	Upravená plocha v bezprostředním okolí areálů a objektů brownfields	ha	region	0	3
65 20 11	Délka rekonstruovaných popř. nově vybudovaných komunikací napojících brownfields nebo průmyslové zóny do 5 ha na páteřní komunikace	km	region	0	2
36 01 00	Počet podpořených projektů zaměřených na zvýšení kapacit pro výrobu energie z OZE a úspory energie	počet	region	0	1
07 42 70	Počet zapojených partnerů	počet	region	0	8
51 61 11	Celkové realizované výdaje na realizaci projektů v tis. Kč	tis. Kč	region	0	735 233
51 61 12	Celkové realizované výdaje na realizaci projektů v % (oblast podpory=100%)	%	region	0	100

9.1.G Územní zaměření podpory

Region soudržnosti (NUTS II) Severovýchod spadající pod cíl Konvergence.

9.1.H Příjemci

Příjemci	Odkaz na legislativu
Podnikatelské subjekty malé a střední podniky (MSP)	Zákon č. 513/1991 Sb., Obchodní zákoník, ve znění pozdějších předpisů Příloha č. 1 Nařízení Komise (ES) č. 70/2001 ve znění nařízení Komise (ES) č. 364/2004, o použití článků 87 a 88 Smlouvy o ES u státní podpory malého a středního podnikání;

9.1.I Cílové skupiny

- Podnikatelské subjekty
- Města a obce, na jejichž území se nacházejí zóny a brownfields
- Zaměstnanci firem působících v nových zónách a rekonstruovaných objektech

9.1.J Způsobilé výdaje

Hlavní způsobilé výdaje

- nákup služeb - projektová dokumentace max. 5 % CZV,
- nákup staveb,
- nákup pozemků (do 10 % CZV),
- stavební a technologická část stavby (včetně odstranění stavby),
- technická zařízení (např. vodovodní, kanalizační⁴⁸, plynovodní a elektrické přípojky, vzduchotechnika, vytápění a zařizovací předměty staveb (sanitární technika),
- základní vybavení (nezbytné předměty, které jsou přímo a výhradně spojené s účelem projektu a jsou součástí rozpočtu),
- pořízení strojů a zařízení (vč. výpočetní techniky; vyjma vozidel kategorie L, M, N, O a T),
- dlouhodobý nehmotný majetek (licence, software, know-how,...),
- DPH vztahující se k hlavním způsobilým výdajům (za podmínky, že příjemce plnění nemá nárok na odpočet DPH na vstupu).

Vedlejší způsobilé výdaje (do 5 % CZV)

- výdaje na dodržení pravidel publicity,
- finanční výdaje (poplatky za zřízení, za vedení zvláštního bankovního účtu a za transakce spojené s realizací projektu),
- nákup služeb - konzultační služby, právní poradenství, odborné posudky, výdaje na realizaci výběrových řízení,
- DPH vztahující se k vedlejším způsobilým výdajům (za podmínky, že příjemce plnění nemá nárok na odpočet DPH na vstupu).

Minimální přípustná výše celkových způsobilých výdajů na 1 individuální projekt činí 5 milionů Kč.

⁴⁸ S výjimkou splaškové kanalizace.

9.1.K Časový rozvrh

7 let (2007 – 2013).

9.1.L Finanční plán [EUR]

Tabulka s finančním plánem je umístěna v příloze.

9.2 Oblast podpory 4.2: Podpora rozvoje spolupráce firem se středními školami a učiteli, dalšími regionálními vzdělávacími institucemi a úřady práce, rozvoj inovačních aktivit v regionu

9.2.A Globální a operační cíle oblasti podpory

Globální cíl:

- *Zlepšit spolupráci regionálních aktérů v oblasti vytváření příznivých podmínek pro úspěšné uplatnění absolventů škol na trhu práce a vytvářet příznivé prostředí pro rozvoj inovačních aktivit*

Operační cíle:

- *Zlepšit fyzické podmínky pro výuku a získávání praktických dovedností absolventů škol*
- *Zvýšit účast veřejné správy a dalších klíčových aktérů na inovačních aktivitách v regionu*

9.2.B Specifikace oblasti podpory

Oblast podpory rozvíjí specifický cíl prioritní osy „Zlepšit pracovní uplatnění absolventů škol, lépe využít potenciál regionu v oblasti komercializace výstupů výzkumu a vývoje“. Smyslem oblasti podpory je usnadnit absolventům škol první vstup do zaměstnání a tím snížit jejich nezaměstnanost z důvodu chybějících znalostí a dovedností. Řešením je propojení výuky a praxe a získání pracovních zkušeností ještě před ukončením školy. Součástí zaměření oblasti podpory je také zvýšení rozsahu a kvality komerčního využití výstupů výzkumu a vývoje v regionu, a to formou tvorby inovačních strategií, navazováním užší spolupráce výzkumných a vývojových organizací a firem.

Účelem podpor je prostřednictvím investic do vzdělání a inovací lépe využít ekonomický potenciál regionu, zvýšit výkonnost a konkurenceschopnost regionu.

Zdůvodnění oblasti podpory

Zlepšením materiálně technického vybavení pro praktickou výuku absolventů škol budou vytvořeny předpoklady pro změnu současného stavu výuky spočívajícího v zastaralých nevyhovujících prostorách a starému vybavení učeben. Rekonstrukcí prostor, nákupem nových moderních strojů, přístrojů a vybavení učeben dojde k vytvoření příznivých podmínek pro zavádění moderních metod praktické výuky a získávání nových znalostí a dovedností.

Oblast podpory také přispívá k vytváření podmínek pro rozvoj inovativního podnikání, jehož potenciál není v současnosti příliš využit, a to formou tvorby koncepčních dokumentů s využitím spolupráce kraje a dalších institucí a firem schopných komerčně využít inovace. Založením spolupráce dojde k synergiím ze sdílení informací, zkušeností a finančních, lidských a materiálových zdrojů. Rozvoj inovací podpořený kraji vytvoří

základnu pro užší spolupráci všech zainteresovaných subjektů a zároveň umožní nastartovat proces praktického využití inovací v daleko širším rozsahu.

9.2.C Zaměření oblasti podpory

Podpora investic zlepšujících materiálně-technické vybavení a podmínky škol a učilišť určených pro zaškolení absolventů a osvojení praktických dovedností

Předmětem podpory jsou projekty zaměřené na:

- investice do zlepšení materiálně-technického vybavení učeben a dalších prostor na školách a učilištích, které jsou určeny pro získávání praktických znalostí a dovedností (interiérové vybavení, počítačová technika apod.);
- investice do vybavení učeben, případně dalších prostor určených pro praktickou výuku na školách a učilištích, strojním a přístrojovým vybavením souvisejícím přímo se získáváním praktických dovedností;
- investice do rekonstrukce sociálního zázemí a dalších souvisejících prostor nezbytných pro výuku a získávání praxe;
- investice do rekonstrukcí, případně nástaveb, přístaveb budov (nikoli do výstavby nových budov), určených výhradně pro potřeby výuky a získávání praktických znalostí a dovedností.

V rámci výběru konkrétních projektů určených pro financování budou upřednostněny ty projekty, které budou řešit oblast zlepšování praktického vyučování a získávání praktických znalostí a dovedností komplexně (celkové podstatné zlepšení stávající situace ve všech směrech) s cílem maximálního využití rekonstruovaných či nových kapacit.

Podpora přípravy a realizace regionálních inovačních strategií a pilotních inovativních projektů

Předmětem podpory jsou projekty zaměřené na:

- přípravu a následnou realizaci inovačních strategií krajů;
- přípravu a následnou realizaci sektorových či tematických inovačních strategií krajů a jejich partnerů;
- investice do přípravy a realizace pilotních inovativních projektů spočívajících v nákupu a nebo výroby strojního a přístrojového vybavení, informačních a komunikačních technologií, softwaru, materiálně-technického vybavení prostorů přímo souvisejících s realizací projektu;

9.2.D Kategorizace oblastí podpory

Kategorie pomoci ze strukturálních fondů pro programovací období 2007-2013 jsou stanoveny přílohou č. II. prováděcího nařízení o detailních pravidlech pro aplikaci všeobecného nařízení a sestávají z věcného vymezení způsobilé oblasti podpory a příslušného kódu. Každá oblast podpory může zahrnovat jednu nebo více kategorií v závislosti na specifických / operačních cílech oblasti podpory.

Kategorie	Název
03	Přenos technologií a zdokonalení sítí spolupráce mezi malými podniky navzájem, mezi malými podniky a dalšími podniky a univerzitami, institucemi postsekundárního vzdělávání všech druhů, regionálními orgány, výzkumnými středisky a vědeckými a technologickými středisky (vědecké a technologické parky, technická střediska atd.)

05	Pokročilé podpůrné služby pro podniky a skupiny podniků
09	Ostatní opatření stimulující výzkum, inovace a podnikavost v malých a středních podnicích
68	Podpora samostatné výdělečné činnosti a zakládání podniků
72	Navrhování, zavádění a provádění reform systémů vzdělávání a odborné přípravy s cílem rozvíjet zaměstnatelnost, zvyšování významu základního odborného vzdělávání a odborné přípravy na trhu práce a neustálé zlepšování dovedností vzdělávacích pracovníků s ohledem na inovace a znalostní ekonomiku
75	Vzdělávací infrastruktura

9.2.E Forma podpory a její výše

Nevratná přímá pomoc (dotace).

Spolufinancování ČR bude zajištěno z rozpočtů krajů.

Výše podpory ze strukturálních fondů (ERDF) může dosáhnout až 85 % celkových veřejných způsobilých výdajů projektu. Výše podpory ze strukturálních fondů (ERDF) se v případě projektů vytvářejících příjmy vypočítá metodou finanční mezery⁴⁹. Míra spolufinancování ze zdrojů ČR (národní veřejné zdroje), v návaznosti na poskytnuté zdroje strukturálních fondů, musí dosáhnout minimálně 15 % z celkových veřejných způsobilých výdajů projektů.

Příjemce zajistí částečné spolufinancování projektu z vlastních zdrojů; v řadě případů bude vlastní spolufinancování hrazeno rovněž z veřejných zdrojů ČR (v případě, kdy projekty předkládají veřejnoprávní subjekty nebo jimi zřizované organizace), v ostatních případech půjde o soukromé zdroje podnikatelských subjektů).

Veřejná podpora

Přestože se podpora bude týkat pouze veřejných subjektů a středních škol na regionální úrovni, nelze vyloučit riziko výskytu veřejné podpory. V takovém případě by dotace byla poskytnuta jako tzv. podpora de minimis v souladu s nařízením Komise (ES) č. 1998/2006 o použití článků 87 a 88 Smlouvy na podporu de minimis. Celková výše podpory de minimis poskytnutá jednomu podniku (tj. podniku ve smyslu práva ES) nesmí v období tří fiskálních let přesáhnout částku 200 000 EUR. Do výpočtu tohoto stropu musí být započteny všechny podniku poskytnuté podpory de minimis bez ohledu na jejich cíl nebo podobu (do výpočtu podpory de minimis se nezapočítávají podpory povolené na základě blokových výjimek).

⁴⁹ viz Guidance on the methodology for carrying out the cost-benefit analysis. Information note n° 64

Krok 1. Určení míry spolufinancování (R):

$$R = \text{Max EE/DIC},$$

- Max EE je maximální výše způsobilých výdajů = DIC-DNR (finanční mezera) (článek 54 odst. 2),
- DIC jsou diskontované investiční výdaje,
- DNR jsou diskontované čisté příjmy = diskontované provozní výdaje + diskontovaná zbytková hodnota.

Krok 2. Určení částky - decision amount (DA), na kterou se uplatňuje míra spolufinancování na prioritní osu (Čl. 40 odst. 2):

$$DA = EC \cdot R,$$

- EC jsou způsobilé výdaje.

Krok 3. Určení (maximálního) grantu EU:

$$\text{EU grant} = DA \cdot \text{Max CRpa},$$

- Max CRpa je maximální míra spolufinancování pro prioritní osu příslušného operačního programu (Čl. 51).

Strop ve výši 200 000 EUR je vyjádřen jako hotovostní dotace. Všechny uvedené částky jsou v hrubé podobě, tzn. před přímým zdaněním. Pomoc splatná v několika splátkách musí být diskontována na hodnotu v době nabídky pomoci.

9.2.F Typ podpory

Oblast podpory bude realizována individuálními projekty předkládanými veřejnými subjekty.

Strukturální fondy mohou podpořit nástroje finančního inženýrství, které zajišťují iniciativy Jessica a Jaspers pro přípravu a k financování projektů měst, obcí, svazků obcí a jimi zřízených organizací v rámci ROP Severovýchod.

9.2.G Indikátory a jejich kvantifikace

Kód národního číselníku	Indikátor	Měrná jednotka	Zdroj	Kvantifikace	
				Hodnota 2005	Předpokládaná hodnota v roce 2015
Indikátory výstupu					
51 31 00 NSRR, CORE	Počet podpořených projektů na rozvoj podnikatelského prostředí	počet	region	0	18
Indikátory výsledku					
52 02 21 NSRR, CORE	Počet nově vytvořených pracovních míst v rámci projektů na rozvoj podnikatelského prostředí celkem	počet	region	0	8

Doplňkové indikátory

52 01 01	Počet nově vytvořených pracovních míst pro muže	počet	region	0	4
52 01 02	Počet nově vytvořených pracovních míst pro ženy	počet	region	0	4
07 02 01	Počet vytvořených pracovních míst pro znevýhodněné skupiny - pro muže	počet	region	0	1
07 02 02	Počet vytvořených pracovních míst pro znevýhodněné skupiny - pro ženy	počet	region	0	1
75 01 11	Počet nově vytvořených pracovních míst pro učně	počet	region	0	25
65 12 06	Plocha rekonstruovaných budov, nástaveb či přístaveb souvisejících s výukou a získávání praxe	m ²	region	0	750
ROP SV	Investice do vybavení strojním a přístrojovým zařízením ve školách	Kč	region	0	25 000 000

71 61	a učilištích				
71 12 03	Počet realizovaných inovačních strategií kraje, sektorových a tématických inovačních strategií kraje a pilotních inovativních projektů	počet	region	0	3
07 42 70	Počet zapojených partnerů	počet	region	0	5
51 61 11	Celkové realizované výdaje na realizaci projektů v tis. Kč	tis. Kč	region	0	129 747
51 61 12	Celkové realizované výdaje na realizaci projektů v % (oblast podpory=100%)	%	region	0	100

9.2.H Územní zaměření podpory

Region soudržnosti (NUTS II) Severovýchod spadající pod cíl Konvergence.

9.2.I Příjemci

Příjemci	Odkaz na legislativu
Kraje	Zákon č.129/2000 Sb., o krajích (krajské zřízení) ve znění pozdějších předpisů
Organizace zřizované nebo zakládáné kraji⁵⁰	§23 a další zákona č.250/2000 Sb., o rozpočtových pravidlech územních rozpočtů ve znění pozdějších předpisů Poznámka: U organizací zakládaných kraji či obcemi musí mít zakladatel (kraj nebo obec) většinový majetkový podíl v organizaci.
Střední školy	§8 zákona č. 561/2004 Sb., o předškolním, základním, středním, vyšším odborném a jiném vzdělávání (školský zákon) ve znění pozdějších předpisů

9.2.J Cílové skupiny

- Absolventi vzdělávacích institucí (učni a studenti)
- Podnikatelské subjekty vyžadující praktické dovednosti u absolventů škol

⁵⁰ V případě, že majetek, pořízený nebo zhodnocený z prostředků dotace, nemůže být ve vlastnictví organizace zřizované krajem, musí být žadatelem vždy zřizovatel (kraj).

- Vzdělávací instituce

9.2.K Způsobilé výdaje

Hlavní způsobilé výdaje

- nákup služeb - projektová dokumentace max. 5 % CZV u stavebních projektů a 2 % u ostatních projektů,
- stavební a technologická část stavby, (vyjma odstranění stavby),
- technická zařízení (např. vodovodní, kanalizační⁵¹, plynovodní a elektrické přípojky, vzduchotechnika, vytápění) a zařizovací předměty staveb (sanitární technika),
- základní vnitřní vybavení (nezbytné předměty, které jsou přímo a výhradně spojené s účelem projektu a jsou součástí rozpočtu),
- pořízení strojů a zařízení (vč. výpočetní techniky; vyjma vozidel kategorie L, M, N, O a T),
- dlouhodobý nehmotný majetek (licence, software, know-how,...),
- nákup služeb - zpracování regionálních inovačních strategií a pilotních inovativních projektů,
- DPH vztahující se k hlavním způsobilým výdajům (za podmínky, že příjemce plnění nemá nárok na odpočet DPH na vstupu).

Vedlejší způsobilé výdaje (do 5 % CZV)

- výdaje na dodržení pravidel publicity,
- finanční výdaje (poplatky za zřízení, za vedení zvláštního bankovního účtu a za transakce spojené s realizací projektu),
- nákup služeb - konzultační služby, právní poradenství, odborné posudky, výdaje na realizaci výběrových řízení,
- DPH vztahující se k vedlejším způsobilým výdajům (za podmínky, že příjemce plnění nemá nárok na odpočet DPH na vstupu).

Minimální přípustná výše celkových způsobilých výdajů na 1 individuální projekt činí 500 tis. Kč.

Operační program je financován pouze z ERDF. Křížové financování dává možnost doplňkovým způsobem v rámci limitu 9 % příspěvku Společenství na prioritní osu financovat opatření (aktivity) spadající do oblasti ESF, pokud jsou taková opatření (aktivity) nezbytná pro uspokojivé provádění projektu a přímo s ním souvisí. Při aplikaci křížového financování bude postupováno v souladu s „Pokyny pro křížové financování na programové období 2007-2013“ vydanými na národní úrovni tak, aby byla dodržena příslušná ustanovení nařízení EU.

Podpora (křížového financování) je směřována do těchto priorit:

- zvyšování přizpůsobivosti pracovníků, podniků a podnikatelů s cílem zlepšit předjímání hospodářských změn a jejich dobré zvládnutí,
- posílení lidského kapitálu zejména podporou reforem systémů vzdělávání a odborné přípravy,
- posilování institucionální kapacity a výkonnosti veřejné správy a veřejných služeb, na regionální a místní úrovni a případně též sociálních partnerů a nevládních organizací s ohledem na reformy, zdokonalení právní úpravy a řádnou správu věcí veřejných zejména v oblasti hospodářství, zaměstnanosti, vzdělávání, sociálních věcí, životního prostředí a soudnictví,
- zlepšení přístupu k zaměstnání a trvalé začlenění osob hledajících zaměstnání a neaktivních osob do trhu práce, předcházení nezaměstnanosti, zejména dlouhodobé nezaměstnanosti a nezaměstnanosti mládeže, podpora aktivního stáří a delšího pracovního života a zvyšování účasti na trhu práce.

⁵¹ S výjimkou splaškové kanalizace.

Křížové financování může být využito na aktivity:

- vzdělávací a sociální aktivity doprovázející investice do infrastruktury

Již v žádosti o poskytnutí dotace si žadatel zvolí možnost křížového financování, resp. aktivity, které budou v rámci křížového financování realizovány. Potřebnost a relevance těchto aktivit bude posouzena při hodnocení projektu a v případě, že budou odsouhlaseny a projekt vybrán k financování, bude finanční alokace na tyto aktivity uvedena ve smlouvě o poskytnutí dotace. Vývoj čerpání v rámci křížového financování žadatel uvede v každé monitorovací zprávě s žádostí o platbu, kde bude sledováno nepřekročení stanoveného limitu příspěvku Společenství.

9.2.L Časový rozvrh

7 let (2007 – 2013).

9.2.M Finanční plán [EUR]

Tabulka s finančním plánem je umístěna v příloze.

10 Prioritní osa 5: Technická pomoc

Globální cíl prioritní osy Technická pomoc

- **Zajistit aktivity spojené s realizací a řízením regionálního operačního programu a posílit absorpční kapacitu území NUTS II Severovýchod**

Prioritní osa je rozvíjena prostřednictvím 2 specifických cílů, jejichž zaměření zastřešuje aktivity realizovatelné v rámci této prioritní osy.

Specifické cíle prioritní osy Technická pomoc

- **Zajistit optimální administrativní kapacitu za účelem efektivní a bezproblémové realizace programu**
- **Zajistit dostatečnou absorpční kapacitu v regionu**

10.1 Oblast podpory 5.1: Podpora aktivit spojených s realizací a řízením ROP

10.1.A Globální a operační cíle oblasti podpory

Globální cíl:

- **Efektivní a výkonná správa programu, jejím účelem bude úspěšná realizace programu**

Operační cíle:

- **Pořízení vybavení potřebného pro řízení a implementaci operačního programu.**
- **Tvorba dokumentů potřebných pro řízení operačního programu.**
- **Vyhodnocení dobrých praktik a mezinárodní výměna zkušeností relevantních k řízení a implementaci operačního programu.**
- **Příprava a rozvoj lidských zdrojů pro implementaci operačního programu.**
- **Zajištění administrace operačního programu.**
- **Zajištění publicity programu.**
- **Zpracování studií a průzkumů nutných pro řízení, monitorování a hodnocení regionálního operačního programu.**
- **Příprava budoucího programového období.**

10.1.B Specifikace oblasti podpory

Tato oblast podpory rozvíjí specifický cíl Zajistit optimální administrativní kapacitu za účelem efektivní a bezproblémové realizace programu s důrazem na zajištění takových podmínek pro realizaci programu, které by zaručily jeho efektivní řízení. Oblast podpory je zaměřena na aktivity související s přípravou, výběrem, hodnocením a propagační pomoci a operací.

Zdůvodnění oblasti podpory

Správným nastavením celého systému v podobě vyškoleného a zkušeného personálu, účelně provázané administrativní dokumentace, efektivního řízení, fungující ICT a dalších důležitých součástí je předpokladem pro bezproblémové zvládnutí všech aktivit spojených s realizací a řízením programu.

Zaměření oblasti podpory

Řízení a implementace programu

Aktivita je zaměřena především na pokrytí výdajů spojených s řízením programu, tj.:

- Mzdové náklady, cestovné a vzdělávání za zaměstnance ŘO vyčleněných pro řízení a implementaci programu,
- Pořízení materiálně technického vybavení (HW, SW a další technické vybavení)
- Provozní výdaje (nákup, provoz a údržba automobilů; nájem prostor a další související služby; parkovné; kancelářské potřeby; nábytek; poštovné; výdaje za telefony aj.),
- Konzultační, poradenské a právní služby související s přípravou, řízením a realizací programu,
- Tvorba prováděcích dokumentů k ROP SV včetně jejich aktualizace a cizojazyčných překladů,
- Pořádání pracovních skupin a schůzek včetně jednání s EK souvisejících s řízením a implementací programu včetně výdajů zahrnujících výdaje na účast odborníků a jiných subjektů na těchto jednáních, a to včetně účastníků třetích zemí v případě, že předseda Regionální rady nebo Monitorovacího výboru považuje jejich přítomnost v souvislosti s efektivní realizací ROP za zásadní,
- Další činnosti související s řízením a implementací programu (provoz, údržba a rozvoj informačního systému apod.),
- Příprava budoucího programového období.

Monitorování a hodnocení

Aktivita je zaměřena zejména na pokrytí výdajů spojených s monitorováním programu, zpracováním studií a zpráv o postupu realizace ROP, tj.:

- Mzdové náklady, cestovné a vzdělávání za zaměstnance ŘO vyčleněných pro monitorování a hodnocení,
- Odborné poradenské služby a odborné posudky související s projekty (externí hodnotitelé, hodnotitelská komise),
- Zavádění, provoz, údržba a aktualizace monitorovacího systému a návazné proškolení zaměstnanců,
- Konzultační, poradenské a právní služby související s oblastí monitorování a hodnocení
- Zasedání VRR a MV,
- Studie a zprávy o postupu realizace ROP,
- Studie a zprávy pro MV,
- Zpracování podkladů pro výroční a závěrečnou zprávu, příprava výroční a závěrečné zprávy,
- Studie a analýzy dopadů ROP,
- Analýzy průběhu realizace ROP,
- Analýzy efektivnosti implementačních struktur a systému implementace,
- Strategické zprávy a ex-post evaluace programu,
- Analýzy vypracováváné ad-hoc dle potřeby ROP, PCO, RPS, atd.

Kontrola a kontrolní systémy

Tato aktivita je zaměřena na pokrytí výdajů spojených s přípravou a realizací kontrol jednotlivých projektů a na zajištění a provádění auditem nastavených systémů, tj.:

- Mzdové náklady, cestovné a vzdělávání za zaměstnance ŘO vyčleněných pro kontroly a kontrolní systémy,
- Konzultační, poradenské a právní služby související s oblastí kontrol a kontrolních systémů,
- Nákup materiálního vybavení nutných pro výkon kontroly,
- Externí odborníci pro oblast kontrol a kontrolních systémů,
- Zajištění analýzy a návrhu nastavení systému auditu,
- Provádění auditů (prostřednictvím vlastních zaměstnanců Útvaru IA nebo externě).

Informování a publicita

Aktivita je zaměřena především na zajištění požadavků a realizaci aktivit stanovených v rámci Komunikačního plánu ROP:

- Mzdové náklady, cestovné a vzdělávání za zaměstnance ŘO vyčleněných pro informování a publicitu
- Konzultační, poradenské a právní služby související s oblastí informování a publicita
- Příprava, realizace a vyhodnocení Komunikačního plánu ROP SV
- Vytvoření jednotné vizuální identity
- Tvorba a správa internetových stránek programu (www.rada-severovychod.cz) za účelem komplexního poskytování informací
- Informační a propagační akce
- Náklady související s vyhlášením výzev
- Účast na konferencích a veletrzích
- Grafické zpracování a distribuce metodik, manuálů, příruček a dalších dokumentů souvisejících s ROP SV
- Informační materiály – bulletiny, brožurky, letáky, plakáty
- Tiskové zprávy a inzeráty o programu, tiskové konference, TV a rozhlasové spoty
- Publikační činnost o ROP
- Propagační materiály a předměty, pomocné materiální vybavení pro propagaci a publicitu
- Analýzy a šetření v souvislosti se sledováním, vyhodnocením a dopadem propagačních a komunikačních aktivit

10.1.C Kategorizace oblastí podpory

Kategorie	Název
85	Příprava, provádění, monitorování a kontrola
86	Hodnocení a studie, informace a komunikace

10.1.D Forma podpory a její výše

Nevratná přímá pomoc (dotace).

Výše podpory ze strukturálních fondů (ERDF) může dosáhnout až 85 % celkových způsobilých výdajů projektů. Spolufinancování ČR bude zajištěno ze státního rozpočtu.

V rámci aktivit nebude poskytována veřejná podpora (a to ani malého rozsahu).

10.1.E Typ podpory

Oblast podpory bude realizována individuálními projekty.

10.1.F Indikátory a jejich kvantifikace

Kód národního číselníku	Indikátor	Měrná jednotka	Zdroj	Kvantifikace	
				Hodnota 2005	Předpokládaná hodnota v roce 2015
Indikátory výstupu					
51 41 00 NSRR, CORE	Počet podpořených projektů na technickou pomoc <i>Relevance oblastí podpory: 5.1, 5.2</i>	počet	region	0	54
71 02 00	Počet zasedání řídicích a poradních orgánů <i>Relevance oblastí podpory: 5.1</i>	počet	region	0	50
71 05 00	Realizace evaluačních studií a zpráv celkem <i>Relevance oblastí podpory: 5.1</i>	počet	region	0	20
71 11 01	Počet uskutečněných školení, seminářů, workshopů a konferencí <i>Relevance oblastí podpory: 5.1, 5.2</i>	počet	region	0	70

Doplňkové indikátory

71 07 00	Počet vytvořených metodických a technicko-informačních materiálů	počet	region	0	50
71 07 01	Počet vyrobených propagačních informačních předmětů	počet	region	0	100
71 11 05	Počet účastníků školení, seminářů, workshopů a konferencí	počet	region	0	4000
711500	Počet účastí na zahraničních akcích zaměřených na prohlubování znalostí a výměnu informací	počet	region	0	40
71 08 00	Realizovaná spolupráce se sdělovacími prostředky a komunikace s veřejností	počet	region	0	100
71 25 01	Počet uskutečněných kontrol čerpání finančních prostředků	počet	region	0	300
71 25 02	Expertní hodnocení projektů, zasedání expertních komisí	počet	region	0	1050
51 61 11	Celkové realizované výdaje na realizaci projektů v tis. Kč	počet	region	0	574 617
51 61 12	Celkové realizované výdaje na realizaci projektů v % (oblast podpory =100%)	počet	region	0	100

10.1.G 5.8 Územní zaměření podpory

Region soudržnosti (NUTS II) Severovýchod spadající pod cíl Konvergence.

10.1.H Příjemci

Poř.č.	Příjemce	Odkaz na legislativu
1.	Regionální rada regionu soudržnosti (řídící orgán ROP)	Zákon č. 248/2000 Sb., o podpoře regionálního rozvoje, ve znění pozdějších předpisů

10.1.I Způsobilé výdaje

Minimální přípustná výše celkových způsobilých výdajů na 1 individuální projekt činí 100 tis. Kč.

Pro oblast podpory jsou uznány způsobilými následující typy výdajů:

- pořízení hmotného majetku - výpočetní, kancelářská, informační technika vč. základního příslušenství a SW, pořízení strojů a zařízení (včetně nábytku; vyjma vozidel kategorií L, N, O, T),
- nákup dopravních prostředků (vozidla kategorie M),
- pořízení nehmotného majetku – SW, licence, patenty, know-how,
- oběžná aktiva (drobný hmotný a nehmotný majetek)
- materiál a zásoby (kancelářské a archivační potřeby, záznamová media, pneumatiky, atd.)
- osobní náklady – tj. hrubé mzdy včetně zákonných odvodů (soc. a zdrav. pojištění), dovolených a jednorázových odměn a dále náhrady mzdy dle ustanovení § 192 zákona č. 262/2006 Sb., Zákoníku práce, ve znění platném od 1.1.2009, v době prvních 14 kalendářních dnů trvání dočasné pracovní neschopnosti zaměstnanců ŘO ROP vyčleněných pro řízení, administraci, kontrolu, audit, monitoring, hodnocení, technickou pomoc, publicitu a proplácení podpory v rámci ROP
- výdaje na vzdělávání pracovníků ŘO
- nákup služeb (výdaje na právní, technické, finanční, ekonomické poradenství, výdaje spojené s výběrovým řízením na dodavatele, audit, znalecké posudky, hodnocení, monitorování, kontroly projektů, nájem, výdaje na opravy apod.)
- cestovní náhrady
- finanční výdaje (poplatky za zřízení, za vedení zvláštního bankovního účtu a za transakce spojené s realizací projektu, pojištění majetku),
- výdaje na propagaci a publicitu ROP, jakož i projektů financovaných z ROP,
- výdaje spojené s jednáními Monitorovacího výboru, Výboru RR, pracovních a akčních skupin programu, včetně výdajů na externí odborníky účastníci se těchto výborů,
- výdaje na zhotovení studií, analýz a zpráv,
- režijní výdaje,
- operativní leasing.

10.1.J 5.10 Časový rozvrh

7 let (2007 – 2013).

10.1.K Finanční plán [EUR]

Tabulka s finančním plánem je umístěna v příloze.

10.2 Oblast podpory 5.2: Podpora absorpční kapacity regionu NUTS II Severovýchod

10.2.A Globální a operační cíle oblasti podpory

Globální cíl:

- *Vysoká absorpční kapacita regionu umožňující splnění cílů a plánovaných dopadů programu*

Operační cíle:

- *Podpora iniciace a přípravy projektů v regionu pro úspěšné čerpání evropských fondů prostřednictvím realizace pilotních projektů*
- *Podpora realizace, řízení a úspěšného vyúčtování projektů v souvislosti s realizací pilotních projektů*
- *Rozvoj lidských zdrojů související s přípravou, realizací a vyúčtováním projektů v souvislosti s realizací pilotních projektů*
- *Pořádání vzdělávacích programů v souvislosti s realizací pilotních projektů*
- *Vyhotovení analýz absorpční kapacity*

10.2.B Specifikace oblasti podpory

Tato oblast podpory rozvíjí specifický cíl Zajistit dostatečnou absorpční kapacitu v regionu (viz strom cílů). Hlavním záměrem oblasti podpory je zvyšovat schopnosti příjemců připravovat, následně úspěšně realizovat a vyúčtovat projekty spolufinancované z ERDF prostřednictvím ROP.

Nástrojem bude zejména poskytování asistence potenciálním předkladatelům projektů, skutečným předkladatelům a rovněž příjemcům pomoci a to zejména formou poskytování odborných informací, poradenské a osvětové činnosti realizovaných prostřednictvím pilotních projektů. Pomoc bude zacílena na odbornou asistenci ve fázi identifikace projektového záměru, přes přípravu projektové žádosti až k realizaci projektu a podání monitorovacích zpráv a žádostí o platbu (včetně přípravy žádostí o platbu). Jedním z prostředků této pomoci bude organizování věcně souvisejících vzdělávacích a konzultačních programů reflektující zkušenosti získané z realizace pilotních projektů za účelem předávání know-how dalším žadatelům a příjemcům v ROP Severovýchod. Dalším nástrojem bude provádění analýz absorpční kapacity souvisejících s ROP Severovýchod.

Zdůvodnění oblasti podpory

Prostřednictvím vzdělávacích a konzultačních aktivit, poskytováním informací a dalších služeb v průběhu implementace programu budou vytvářeny předpoklady pro zajištění dostatečné absorpční a posílení administrativní kapacity v podobě vyškolených žadatelů o podporu, což se následně projeví v rozsahu, relevanci a kvalitě projektů ve fázi přípravy, realizace a vyúčtování.

Zaměření oblasti podpory

Poskytování informací, poradenských a konzultačních služeb v rámci asistence pilotním projektům

Aktivita je zaměřena na posilování a zvyšování odborných dovedností potencionálních žadatelů a příjemců podpory ze strukturálních fondů EU a bude realizována prostřednictvím individuálního, asistovaného přístupu,

což povede ke zvýšení schopnosti žadatelů a příjemců podpory samostatně připravovat a realizovat projekty na podstatně vyšší kvalitní úrovni. Toto bude zajištěno realizací následujících činností:

- Identifikace projektových záměrů, které na základě porovnání jejich souladu s příslušnými regionálními rozvojovými dokumenty budou zařazeny do programu asistovaného vedení v přípravě, realizace a vyúčtování projektů (tzv. pilotní projekty)
- Individuální konzultace a asistované odborné vedení v přípravě, realizaci a vyúčtování pilotních projektů zacílených na zvyšování kvality projektů ve všech fázích projektového cyklu

Podpora tvorby, přípravy a realizace projektů v ROP Severovýchod

Aktivita je zaměřena na předávání know-how žadatelům a příjemcům V ROP Severovýchod (ve vazbě na realizaci pilotních projektů. Toto bude zajištěno realizací následujících činností:

- Pořádání seminářů, workshopů a konferencí na základě zkušeností z realizace pilotních projektů,
- Propagace projektů absorpční kapacity a jejich aktivit směrem k příslušným cílovým skupinám,
- Publikace zaměřené na prezentaci realizovaných pilotních projektů.

Analýzy absorpční kapacity v regionu soudržnosti Severovýchod

Aktivita je zaměřena na provedení analýz absorpční kapacity a její vyhodnocení. Aktivita bude zajištěna realizací následující činnosti:

- Analýzy absorpční kapacity ROP Severovýchod v regionu

Prostřednictvím realizace jednotlivých aktivit v oblasti podpory 5.2 bude podporována příprava projektů na základě partnerství veřejného a soukromého sektoru (tzv. PPP projekty). Za účelem rozšíření informací o možnostech PPP projektů budou realizovány workshopy, semináře, konference, publikace atd. Projekty realizované na bázi PPP projektů vytvoří pozitivní zkušenost a očekává se, že to vytvoří kreativní pozitivní dynamiku pro další partnerství tohoto typu.

10.2.C Kategorie oblastí podpory

Kategorie	Název
85	Příprava, provádění, monitorování a kontrola
86	Hodnocení a studie, informace a komunikace

10.2.D Forma podpory a její výše

Nevratná přímá pomoc (dotace).

Výše podpory ze strukturálních fondů (ERDF) může dosáhnout až 85 % celkových způsobilých výdajů projektů. Spolufinancování ČR bude zajištěno ze státního rozpočtu a z rozpočtů krajů.

V rámci aktivit nebude poskytována veřejná podpora (a to ani malého rozsahu).

10.2.E Typ podpory

Oblast podpory bude realizována individuálními projekty předkládanými veřejnými subjekty.

10.2.F Indikátory a jejich kvantifikace

Kód národního číselníku	Indikátor	Měrná jednotka	Zdroj	Kvantifikace	
				Hodnota 2005	Předpokládaná hodnota v roce 2015
Indikátory výstupu					
51 41 00 NSRR, CORE	Počet podpořených projektů na technickou pomoc	počet	region	0	6
71 11 01	Počet uskutečněných školení, seminářů, workshopů a konferencí	počet	region	0	30

Doplňkové indikátory

51 41 01	Počet pilotních projektů asistovaných v rámci posilování absorpční kapacity	počet	region	0	20
71 07 00	Počet vytvořených metodických a technicko-informačních materiálů	počet	region	0	9
71 05 04	Počet analýz, studií a zpráv - zaměřených na posilování absorpční kapacity	počet	region	0	3
71 11 05	Počet účastníků školení, seminářů, workshopů a konferencí	počet	region	0	1 000
07 42 70	Počet zapojených partnerů	počet	region	0	6
51 61 11	Celkové realizované výdaje na realizaci projektů v tis. Kč	počet	region	0	74 118
51 61 12	Celkové realizované výdaje na realizaci projektů v % (oblast podpory=100%)	%	region	0	100

10.2.G Územní zaměření podpory

Region soudržnosti (NUTS II) Severovýchod spadající pod cíl Konvergence.

10.2.HPříjemci

Poř.č.	Příjemce	Odkaz na legislativu
1.	Kraje	Zákon č.129/2000 Sb., o krajích (krajské zřízení) ve znění pozdějších předpisů

2.	Organizace zřízované nebo zakládané kraji⁵²	§23 a další zákona č.250/2000 Sb., o rozpočtových pravidlech územních rozpočtů ve znění pozdějších předpisů Poznámka: U organizací zakládaných kraji či obcemi musí mít zakladatel (kraj nebo obec) většinový majetkový podíl v organizaci.
----	---	---

10.2.I Způsobilé výdaje

Minimální přípustná výše celkových způsobilých výdajů na 1 individuální projekt činí 1 milion Kč.

Pro oblast podpory jsou uznány způsobilými následující typy výdajů:

- pořízení hmotného majetku - výpočetní, kancelářská, informační technika vč. základního příslušenství a SW, pořízení strojů a zařízení (vyjma vozidel všech kategorií),
- pořízení nehmotného majetku – SW, licence, patenty, know-how,
- oběžná aktiva (drobný hmotný a nehmotný majetek)
- materiál a zásoby (kancelářské a archivační potřeby, záznamová media)
- osobní náklady – tj. hrubé mzdy včetně zákonných odvodů (soc. a zdrav. pojištění), dovolených a jednorázových odměn a dále náhrady mzdy dle ustanovení § 192 zákona č. 262/2006 Sb., Zákoníku práce, ve znění platném od 1.1.2009, v době prvních 14 kalendářních dnů trvání dočasné pracovní neschopnosti zaměstnanců příjemce vyčleněných pro projekty podpory absorpční kapacity v rámci programu,
- nákup služeb (výdaje na právní, technické, finanční, ekonomické poradenství, výdaje spojené s výběrovým řízením na dodavatele, audit, znalecké posudky, hodnocení, monitorování, nájem apod.)
- cestovní náhrady,
- finanční výdaje (poplatky za zřízení, za vedení zvláštního bankovního účtu a za transakce spojené s realizací projektu, pojištění majetku),
- výdaje na propagaci a publicitu projektů na podporu absorpční kapacity,
- výdaje spojené s jednáními pracovních a akčních skupin programu v oblasti podpory absorpční kapacity, včetně výdajů na externí odborníky účastnících se těchto jednání,
- výdaje na organizaci vzdělávacích programů pro zajištění podpory absorpční kapacity
- výdaje na zhotovení studií, analýz a zpráv,
- režijní výdaje,
- DPH (za podmínky, že příjemce nemá nárok na odpočet DPH na vstupu).

10.2.J Časový rozvrh

7 let (2007 – 2013).

⁵² V případě, že majetek, pořízený nebo zhodnocený z prostředků dotace, nemůže být ve vlastnictví organizace zřízované krajem, musí být žadatelem vždy zřízovatel (kraj).

10.2.K Finanční plán [EUR]

Tabulka s finančním plánem je umístěna v příloze.

11 Implementační uspořádání

Implementační struktura ROP Severovýchod a popis jednotlivých subjektů je v souladu se zákonem č. 248/2000 Sb., o podpoře regionálního rozvoje, ve znění zákona č. 138/2006 (dále Zákon) a v souladu s Nařízením rady (ES) č. 1083/2006 ze dne 11. července 2006 o obecných ustanoveních o Evropském fondu pro regionální rozvoj, Evropském sociálním fondu a Fondu soudržnosti a o zrušení nařízení (ES) č. 1260/1999.

Řídícím orgánem programu je Regionální rada regionu soudržnosti Severovýchod.

Řídící orgán ROP Severovýchod nezřizuje zprostředkující subjekty.

Cílem je vytvořit jednoduchou a přehlednou implementační strukturu, která bude v maximální možné míře vstřícná vůči příjemcům. Za tímto účelem jsou v jednotlivých krajích zřízeny územní odbory realizace programu.

11.1 Implementace programu

Celkovou odpovědnost za realizaci ROP Severovýchod nese řídící orgán - Regionální rada regionu soudržnosti Severovýchod (dále jen „Regionální rada“ či „RR“). Orgány Regionální rady jsou dle Zákona: Výbor Regionální rady (dále jen „Výbor“), předseda Regionální rady a Úřad Regionální rady (dále jen „Úřad“).

Pro potřeby schvalování kritérií pro výběr projektů a monitorování na úrovni programu je ustaven Monitorovací výbor ROP Severovýchod (dále jen „Monitorovací výbor“). Monitorovací výbor je založen na principu partnerství za účasti hospodářských a sociálních partnerů.

Funkci Platebního a certifikačního orgánu a Auditního orgánu plní Ministerstvo financí ČR.

Rozdělení kompetencí v rámci ROP SV

Regionální rada regionu soudržnosti Severovýchod je jako řídící orgán ROP SV odpovědná za řízení a provádění operačního programu. V souladu se zásadou řádného finančního řízení bude RR zodpovědná zejména za transparentní výběr projektů, monitorování projektů, zajištění spolufinancování z veřejných zdrojů, řízení činnosti monitorovacího výboru, poskytování informací a zpráv, zajištění publicity programu atd.

Úkoly Řídícího orgánu ROP SV

ŘO odpovídá za zavedení a udržování řídicího a kontrolního systému v souladu s požadavky Evropské komise, příslušné legislativy EU a ČR, a zejména:

1. zajišťuje, že projekty určené ke spolufinancování z prostředků z rozpočtu EU jsou vybírány na základě kritérií schválených pro daný program Monitorovacím výborem (dále jen MV) a po celou dobu provádění zůstanou v souladu s příslušnými předpisy EU a předpisy ČR;
2. ověřuje dodání spolufinancovaných produktů a služeb, skutečné vynaložení výdajů na operace vykázaných příjemci a jejich soulad s předpisy EU a národními předpisy, a to v souladu s čl. 13

Implementačního nařízení⁵³;

3. zajišťuje existenci systému pro záznam a uchovávání účetních záznamů v elektronické podobě pro každou operaci v rámci programu a shromažďování údajů nezbytných pro finanční řízení, monitorování, ověřování, audit a hodnocení;
4. zajišťuje soulad uskutečňovaných operací s národními pravidly a pravidly EU týkajícími se způsobilosti výdajů, zadávání veřejných zakázek, veřejné podpory, ochrany životního prostředí, rovnosti příležitostí mužů a žen a zákazu diskriminace (dle čl. 16 Obecného nařízení)⁵⁴;
5. zajišťuje, že příjemci a jiné subjekty zapojené do realizace operací vedou účetnictví či daňovou evidenci dle podmínek uvedených v kap. 3.3 Metodiky finančních toků;
6. zajišťuje hodnocení programů v souladu se čl. 47 a 48 Obecného nařízení;
7. předává PCO pro účely certifikace všechny podklady uvedené v kap. 3.2 Metodiky finančních toků a v Metodice certifikace 2007 2013;
8. řídí práci MV a poskytuje mu dokumenty umožňující sledovat kvalitu realizace programu s ohledem na jeho konkrétní cíle;
9. vyhotovuje popis řídicích a kontrolních systémů dle čl. 71 Obecného nařízení ve formátu daném přílohou 14 Implementačního nařízení a předkládá jej AO tak, aby bylo možné odeslat jej Evropské komisi do 12 měsíců od schválení programu;
10. vypracovává výroční a závěrečné zprávy o provádění a po schválení MV je předkládá Evropské komisi do šesti měsíců od konce každého kalendářního roku počínaje rokem 2008. Závěrečná zpráva o provádění bude předložena Evropské komisi do 31. března 2017 prostřednictvím PCO spolu se závěrečnou žádostí o platbu. Kopie schválených zpráv předává ŘO v elektronické i písemné podobě PCO a AO;
11. vypracovává komunikační plán dle čl. 2 Implementačního nařízení a předává jej Evropské komisi do čtyř měsíců od přijetí programu Evropskou komisí. Zajišťuje soulad s požadavky na poskytování informací a publicitu stanovené Implementačním nařízením;
12. stanovuje postupy k zajištění toho, aby všechny dokumenty týkající se výdajů a auditů nezbytné pro zajištění odpovídajícího auditu byly uchovávány v souladu s požadavky článku 90 Obecného nařízení;
13. žádá AO o vydání prohlášení o uzavření;
14. zodpovídá za zajištění financování programu z národních veřejných zdrojů. Musí zajistit, aby v příslušné kapitole SR, resp. rozpočtu RR, byly na daný rok rozpočtovány požadované prostředky, a dále monitoruje prostřednictvím MSC2007, zda jsou u konkrétních projektů prostředky z jednotlivých zdrojů spolufinancování poskytovány příjemcům;

⁵³ Nařízení Komise (ES) č. ze dne stanovující prováděcí pravidla pro aplikaci Nařízení Rady (ES) č.1083/2006 o obecných ustanoveních o Evropském fondu pro regionální rozvoj, Evropském sociálním fondu a Fondu soudržnosti a Nařízení Evropského parlamentu a Rady (ES) č. 1080/2006 o Evropském fondu pro regionální rozvoj (dále jen „Implementační nařízení“);

⁵⁴ Nařízení Rady (ES) č. 1083/2006 ze dne 11. července 2006 o obecných ustanoveních o Evropském fondu pro regionální rozvoj, Evropském sociálním fondu a Fondu soudržnosti a o zrušení nařízení (ES) č. 1260/1999 (dále jen „Obecné nařízení“);

15. v rámci příslušného programu odpovídá za evidenci, šetření a hlášení podezření na nesrovnalost a potvrzených nesrovnalostí, jejich další monitoring a ve stanovených případech také vymáhání prostředků dotčených potvrzenou nesrovnalostí;
16. vypracovává souhrnné čtvrtletní přehledy veškerých nově zjištěných podezření na nesrovnalost (resp. potvrzených nesrovnalostí) a přehledy o vývoji šetření případů již nahlášených nesrovnalostí na vnitřní úrovni. Tato čtvrtletní hlášení nesrovnalostí jsou bez zbytečného prodlení, nejpozději však do 15. dne po ukončení kalendářního čtvrtletí písemně zasílána pracovníkovi sítě AFCOS a v kopii na AO a PCO.
17. zajišťuje přijímání projektových žádostí od příjemců a zabezpečuje schválení projektů;
18. zajišťuje, aby řídicí a kontrolní systém splňoval podmínky pro poskytnutí požadovaných údajů pro dostatečný audit trail v souladu s čl. 15 Implementačního nařízení;
19. z MSC2007 vystavuje ve stanovených termínech souhrnnou žádost, která obsahuje dílčí žádosti o platbu předložené příjemci, jež byly předfinancovány, resp. financovány z rozpočtu RR, kterou předkládá PCO;
20. předává kopii vystavené souhrnné žádosti organizační složce státu, která poskytla prostředky na předfinancování výdajů, které mají být kryty prostředky z rozpočtu EU;
21. vypracovává odhady objemů žádostí o platby pro běžný a následující rozpočtový rok a předkládá je PCO nejpozději do 31. března každého roku,
22. odpovídá za správnost údajů předávaných ze svého IS do MSC2007.

Rozdělení úkolů mezi jednotlivé orgány RR stanovuje Zákon.

Výbor Regionální rady

Výbor ROP SV je ustanoven na základě Zákona. Členové Výboru jsou voleni z členů zastupitelstva krajů, které tvoří region soudržnosti Severovýchod – Pardubického, Libereckého a Královéhradeckého kraje.

Výbor dle Zákona:

- a) schvaluje realizační a řídicí dokumentaci Regionálního operačního programu,
- b) schvaluje opatření, týkající se publicity a informovanosti o Regionálním operačním programu,
- c) schvaluje výběr projektů, kterým Regionální rada poskytne dotaci či návratnou finanční výpomoc,
- d) schvaluje rozpočet a závěrečný účet,
- e) volí předsedu a místopředsedy RR,
- f) jmenuje a odvolává ředitele Úřadu na návrh předsedy RR,
- g) stanovuje organizační strukturu a počet zaměstnanců RR,
- h) schvaluje další záležitosti, pokud tak stanoví jednací řád Výboru.

Výbor Regionální rady je odpovědný za řízení a provádění ROP SV a dále je odpovědný za:

- a) přípravu, projednání a předložení ROP Evropské komisi;
- b) zavedení systému pro shromažďování spolehlivých finančních a statistických informací o provádění ROP, zavedení ukazatelů monitorování a hodnocení; předávání těchto údajů v dohodnutém elektronickém formátu Monitorovacímu výboru, Platebnímu a certifikačnímu orgánu (Ministerstvo financí) a Evropské komisi (EK),
- c) zajištění vypracování výroční a závěrečné zprávy o provádění ROP a (po schválení Monitorovacím výborem) předložení NRPS a EK,
- d) zřízení a činnost Monitorovacího výboru programu,

- e) zajištění toho, aby Platební a certifikační orgán obdržel všechny potřebné informace o postupech a auditech, prováděných ve vztahu k výdajům pro účely vydání potvrzení o oprávněnosti výdaje,
- f) zajištění toho, aby Auditní orgán obdržel požadované dokumenty a podklady pro účely analytické a zpravodajské činnosti,
- g) zabezpečení hodnocení ROP SV,
- h) zajištění toho, aby subjekty, které jsou zapojeny do řízení a provádění ROP, včetně příjemců podpory a dalších subjektů zapojených do implementace, vedly samostatný účetní systém, nebo používaly vhodné kódové označení účtů pro všechny transakce týkající se pomoci,
- i) zabezpečení řízení k prošetření nesrovnalostí a zasílání hlášení o nesrovnalostech,
- j) zajištění nápravných opatření v případě vzniklých nedostatků,
- k) zajištění shody s národními politikami a politikami Společenství, zvláště s ohledem na zadávání veřejných zakázek, pravidla veřejné podpory, ochranu životního prostředí a rovné příležitosti,
- l) zajištění zdrojů národního spolufinancování,
- m) plnění povinností, týkajících se informací a propagace ROP,
- n) výběr projektů, kterým Regionální rada poskytne dotaci či návratnou finanční výpomoc.

Úřad Regionální rady (dále „Úřad“)

Úřad je výkonným orgánem RR, který zabezpečuje veškeré úkoly spojené s funkcí řídicího orgánu ROP SV s výjimkou těch záležitostí, které jsou svěřeny nebo vyhrazeny Výboru a předsedovi RR. Úřad také plní úkoly spojené s odborným, organizačním a technickým zabezpečením činnosti RR.

Úřad zajišťuje zejména následující úkoly:

- a) přijímání žádostí o podporu a organizování výzev k předkládání projektů,
- b) podávání informací o programu,
- c) posouzení formálních náležitostí a přijatelnosti předkládaných projektů,
- d) zajištění kvalitativního hodnocení projektů,
- e) přípravu smluv o poskytnutí dotace,
- f) monitorování plnění pravidel pro zadávání veřejných zakázek při realizaci úspěšných projektů,
- g) kontrola postupu prací na jednotlivých projektech,
- h) zajištění fungování monitorovacího systému - elektronické evidence dat pro monitorování a vyhodnocení implementace programu,
- i) zpracování údajů o výdajích jako podkladů pro certifikaci,
- j) příprava podkladů pro výroční a závěrečnou zprávu ROP SV,
- k) provádění a zajištění výkonu finančních kontrol realizace projektů s cílem ověřit, zda spolufinancované výrobky a služby byly dodány a požadované výdaje byly vynaloženy v souladu s podmínkami smlouvy poskytnutí dotace a legislativou ČR i EU,
- l) přezkoumání předložených žádostí o proplacení uskutečněných výdajů příjemci podpory (především ověření souladu se stanovenými výkonovými cíli a finančním plánem projektu, souladu s politikami a legislativou ČR i EU, posouzení, zda výdaje jsou způsobilé, atd.),
- m) zajišťování publicity,
- n) příprava rozpočtu a závěrečného účtu RR.

Implementační, platební a kontrolní funkce v rámci Úřadu jsou striktně odděleny.

Územní pracoviště Úřadu

Důležitou funkci v implementační struktuře plní Územní odbory realizace programu v jednotlivých krajích v rámci NUTS II Severovýchod. Ta zabezpečují efektivní a uživatelsky příznivou implementaci programu.

Činnost územních odborů realizace programu je zabezpečována pracovníky Úřadu.

Územní odbory realizace programu plní úlohu při podávání informací, přijímání žádostí, zajištění jejich hodnocení a přípravy smluv s příjemci a při kontrole projektů.

Předseda Regionální rady

Je statutárním orgánem Regionální rady a zastupuje ji navenek. Ze své činnosti je odpovědný Výboru.

Předsedu v jeho nepřítomnosti zastupuje místopředseda. Je-li zvoleno více místopředsedů, předsedu zastupují místopředsedové v pořadí stanoveném Výborem.

11.2 Systém výběru projektů, úkoly příjemců

Systém výběru projektů

Předkladatel předloží návrh projektu Řídícímu orgánu – Úřadu – Územní odbor realizace programu dle místa realizace projektu.

Pracovníci Územního odboru realizace programu posoudí formální úplnost a přijatelnost projektu a zajistí jeho kvalitativní hodnocení dle stanovených výběrových kritérií.

Schválení projektů, kterým bude poskytnuta finanční pomoc z prostředků ROP Severovýchod, je v kompetenci Výboru. Úřad informuje o výsledcích jednání Výboru a o jeho rozhodnutí příjemce.

Obecná kritéria výběru projektů v ROP

Kritéria pro hodnocení projektů zahrnou jak kritéria společná pro všechny oblasti podpory, tak i specifická kritéria pro hodnocení projektů v rámci jednotlivých oblastí podpory ROP Severovýchod .

Všechny projekty jsou hodnoceny na základě **výběrových kritérií**, která zahrnují:

- 1) kritéria přijatelnosti,
- 2) kritéria formálních náležitostí,
- 3) bodovací kritéria.⁵⁵

U projektů bude probíhat bodování/hodnocení následujících oblastí:

- **projekt jako celek,**
- **schopnosti žadatele, horizontální témata, plnění indikátorů** (váha kritéria 20%),
- **technická kvalita projektu** (váha kritéria 40%),
- **potřeba a relevance projektu** (váha kritéria 40%)⁵⁶.

Výsledné hodnocení je součtem váženého počtu bodů z jednotlivých oblastí bodového hodnocení.

Detailní bodovací tabulky pro každou specifickou oblast podpory jsou přílohou Příručky pro žadatele a příjemce.

⁵⁵ S výjimkou projektů technické pomoci, oblast podpory 5.1.

⁵⁶ S výjimkou dílčích projektů IPRM.

Při schvalování projektů jsou závazná následující obecná kritéria:

- soulad s prioritními osami NSRR,
- regionální dopad a význam projektu,
- hospodářský a sociální přínos, zejména dopad na regionální rozvoj,
- vyhodnocení z hlediska horizontálních témat,
- udržitelnost projektu.

V souladu s principem koncentrace a při snaze soustředit investice a netříštit finanční podporu bude součástí hodnocení projektu posouzení integrovaného přístupu a celkového dopadu projektu.

Součástí výběru projektů bude jeho posouzení z hlediska jeho dopadu na životní prostředí. Žadatelé budou předem informováni o environmentální problematice a o možných vazbách předkládaných projektů na životní prostředí. Cílem je upozornit žadatele a eliminovat potenciální negativní vlivy projektu na životní prostředí a veřejné zdraví, a dále preferovat ty projekty, jejichž dopad bude buď žádný, nebo minimální.

Žadatelé budou upozorněni na to, že již při přípravě jednotlivých projektů a jejich následném posuzování je nezbytné respektovat zvláště chráněná území, jejich ochranné podmínky a plány péče o ně, a dále respektovat lokality výskytu zvláště chráněných druhů rostlin a živočichů. Do výběru konkrétních projektů budou zapojeny příslušné orgány ochrany přírody a krajiny⁵⁷.

Konkrétní projekty podpořené v rámci ROP budou muset respektovat územní ochranu a integritu evropsky významných lokalit a ptačích oblastí soustavy Natura 2000 a nesmí vést k poškození nebo zhoršení stavu předmětu ochrany těchto území.

Přednostně budou podporovány projekty, které budou obsaženy v krajských a místních programech ke zlepšování kvality ovzduší zpracovaných v souladu se zákonem č. 86/2002 Sb., o ochraně ovzduší, v platném znění.

Posuzování vlivů projektů na životní prostředí bude prováděno v souladu se zákonem o posuzování vlivů na životní prostředí.⁵⁸ Posuzování vlivů na životní prostředí se bude provádět procesem EIA (posuzování záměrů). V rámci procesu EIA budou posuzovány stavby, činnosti a technologie uvedené v příloze č. 1 zákona.

Úkoly příjemců

Předkladatel předloží návrh projektu pověřeným pracovníkům územních pracovišť Úřadu. Příjemcem podpory může být pouze osoba s právní subjektivitou.

Příjemci bude poskytnuta finanční pomoc na základě smlouvy o poskytnutí dotace mezi příjemcem a řídicím orgánem na základě zákona 250/2000 Sb., o rozpočtových pravidlech územních rozpočtů.

⁵⁷ Při výběru projektů je nutné sledovat, zda v souvislosti s realizací daného projektu nedojde k

- narušení ochranných podmínek zvláště chráněných území,
- narušení území ochrany a integrity lokalit soustavy Natura 2000 (evropsky významných lokalit a ptačích oblastí)
- poškození nebo likvidace biotopů s výskytem zvláště chráněných druhů rostlin a živočichů,
- zásahů do prvků ÚSES a VKP, negativnímu ovlivnění přírodních stanovišť, biotopů, fauny, flóry,
- zvýšení fragmentace krajiny, snížení průchodnosti krajiny.

⁵⁸ Zákon č. 100/2001 Sb., o posuzování vlivů na životní prostředí a o změně některých souvisejících zákonů (zákon o posuzování vlivů). Vyhláška č. 457/2001 Sb., o odborné způsobilosti a o úpravě některých dalších otázek souvisejících s posuzováním vlivů na životní prostředí.

Příjemce pomoci zajišťuje:

- a) zpracování žádostí o poskytnutí pomoci, zahrnující identifikaci, hodnocení a přípravu projektu včetně finančního plánu;
- b) přípravu zadávací dokumentace projektu;
- c) v úzké koordinaci s Řídicím orgánem zadávání veřejných zakázek a podpis příslušných smluvních dokumentů s dodavateli;
- d) řádnou realizaci projektu dle smluv uzavřených s vybranými dodavateli;
- e) ověřování a proplácení ověřených faktur dodavatelům;
- f) fungující oddělený účetní systém projektu ve smyslu zákona č. 563/1991 Sb., o účetnictví, ve znění pozdějších předpisů;
- g) vnitřní finanční kontrolu,
- h) podávání pravidelných zpráv Řídicímu orgánu o postupu projektu a případně příležitostných zpráv během přípravy;
- i) zpracování a předávání podkladů Řídicímu orgánu pro monitorování;
- j) regionální a místní publicitu a informační tabule na místě staveb ve smyslu příslušných pravidel EU.

Příjemci odpovídají za to, že výdaje projektů, požadované k proplacení v rámci ROP SV, jsou způsobilé a že při realizaci projektu budou dodrženy podmínky smlouvy o poskytnutí dotace a příslušná legislativa ČR i EU.

Při předkládání žádostí o platby příjemci odůvodní předkládané výdaje a doloží, že odpovídají podmínkám realizace projektů obsažených ve smlouvě o poskytnutí dotace. Veškeré platební nároky musí být podloženy doklady, které prokážou, že se jedná o prostředky vynaložené efektivně, hospodárně, účelně a transparentně.

Příjemci musí umožnit, aby doklady o projektech byly kdykoliv k dispozici pro kontroly a auditní šetření, prováděné oprávněnými osobami nebo subjekty. Doklady budou archivovány v souladu s platnou legislativou EU i ČR.

11.3 Finanční řízení

Prostředky z rozpočtu EU (SF) jsou Evropskou komisí zaslány na účet Platebního a certifikačního orgánu. V rámci Platebního a certifikačního orgánu metodicky řídí finanční prostředky z rozpočtu EU (SF) oddělení Metodiky finančního řízení a plateb MF ČR, které rovněž zabezpečuje převody prostředků z rozpočtu EU (SF) do státního rozpočtu.

Systém finančních toků prostředků z rozpočtu EU (SF) u ROP je založen na principu financování žádostí o platbu z prostředků Regionální rady, která obdržela prostředky na financování podílu financovaného z rozpočtu EU (SF) z rozpočtu kapitoly MMR a podílu prostředků odpovídajícímu národnímu spolufinancování z rozpočtu kapitoly MMR. Prostředky z rozpočtu EU (SF) jsou následně zpětně proplaceny PCO na účet správce kapitoly MMR.

Spolufinancování z národních veřejných prostředků ČR je zajišťováno v souladu se zákonem č. 218/2000 Sb., o rozpočtových pravidlech, ve znění pozdějších předpisů, se zákonem č. 250/2000 Sb., o rozpočtových pravidlech územních rozpočtů, ve znění pozdějších předpisů.

Národní veřejné kofinancování tvoří:

- prostředky ze státního rozpočtu,
- prostředky z rozpočtu krajů,
- prostředky z rozpočtů obcí,

- prostředky z ostatních veřejných rozpočtů.

Finanční plán prostředků EU a národního financování specifikovaný dle jednotlivých oblastí podpor je uveden v Příloze č. 11.2 Finanční plán (EUR).

Procentní vyjádření podílu prostředků EU a národního kofinancování projektů je uvedeno v Příloze č. 11.3 Struktura kofinancování projektů v rámci ROP Severovýchod.

Systém finančních toků mezi MMR a RR

Dotace poskytované ze SR na předfinancování výdajů, které mají být kryty prostředky z rozpočtu EU a prostředky na národní financování se v souladu s úpravou zák. č. 218/2000 Sb. o rozpočtových pravidlech, poskytuje na základě Rozhodnutí o poskytnutí dotace, které vydává MMR.

MMR vydává Rámcové rozhodnutí o poskytování dotací na plánovací období let 2007 – 2013. V návaznosti na toto rozhodnutí vydává MMR pro příslušný kalendářní rok Rozhodnutí o poskytnutí dotace, a to do 15 pracovních dnů ode dne obdržení bezchybné Žádosti o poskytnutí dotace, kterou vypracovává Oddělení provozu a rozpočtu a podepisuje předseda RR.

MMR na základě předložené žádosti:

- vydá Rozhodnutí, nebo
- vydá stanovisko obsahující pokyny k přepracování, příp. k doplnění žádosti, anebo
- žádost zamítne.

Výše dotace je stanovena užitím aktuálního směnného kurzu, stanoveného ECB pro společnou měnu Euro vůči národní měně české koruny, platného pro příslušné období poskytování dotace a rovněž v návaznosti na schválený státní rozpočet ČR pro daný kalendářní rok.

Dotace poskytnutá na financování projektů ŘO ROP je převedena MMR na speciální účet ŘO ROP do 15 dnů ode dne převzetí rozhodnutí o poskytnutí dotace RR.

Termíny a převody finančních prostředků stanovuje MMR v Rozhodnutí o poskytnutí dotace.

Do procesu spolufinancování jsou zahrnuty jak prostředky EU, rozpočtu státu, krajů a obcí, tak soukromé zdroje příjemce. Soukromé financování předpokládáme u oblastí podpor: 1.2, 2.2, 2.3, 3.1, 3.2 a 4.1

Systém finančních toků mezi RR a příjemcem

Dotace z rozpočtu RR se v souladu s úpravou zák. č. 250/2000 Sb., o rozpočtových pravidlech územních rozpočtů, poskytuje na základě Usnesení VRR, které stanoví seznam projektů vybraných pro poskytnutí dotace, včetně uvedení příjemce dotace, označení projektu a maximální výše dotace. Na základě usnesení VRR a případné kontroly dokladů před podpisem Smlouvy uzavře RR s příjemcem dotace Smlouvu o poskytnutí dotace (u technické pomoci, kdy je příjemcem RR, se dotace poskytuje pouze na základě Usnesení VRR).

Platby příjemcům probíhají formou ex-post plateb (zpětné proplacení příjemcem již uskutečněných výdajů) či formou ex-ante plateb u projektů technické pomoci (dále „TP“), kdy je příjemcem RR (formou poskytnutí prostředků příjemci před realizací jeho výdajů na projekt).

Žádost o platbu může být podána příjemcem:

- po skončení časové etapy min. 2 měsíců nebo
- po ukončení celého projektu.

Ex-post platby:

- 1) Příjemce na základě uskutečněných výdajů vystavuje žádost v CZK o proplacení prostředků z rozpočtu Regionální rady (odpovídající evropskému i národnímu podílu), přičemž žádost je předložena ke kontrole a schválení řídicímu orgánu
- 2) Řídicí orgán žádost příjemce schvaluje a dává pokyn finančnímu útvaru k provedení platby na účet příjemce;
- 3) Finanční útvar Úřadu provádí platbu z rozpočtu Regionální rady na účet příjemce;
- 4) Řídicí orgán na základě potvrzení od finančního útvaru Regionální rady o provedených úhradách z rozpočtu Regionální rady vystavuje souhrnnou žádost o provedení platby prostředků z rozpočtu EU (SF) z účtu Platebního a certifikačního orgánu do příslušné kapitoly státního rozpočtu;
- 5) Souhrnná žádost je předložena PCO, přičemž kopie Souhrnné žádosti je předložena MMR k zaevidování ;
- 6) Platební a certifikační orgán provádí kontrolu předložené souhrnné žádosti, její zaúčtování (rozhodným datem pro stanovení kurzu pro přepočtení prostředků z CZK na EUR je datum zaúčtování Platebním a certifikačním orgánem) a následně do 5 pracovních dnů od obdržení Souhrnné žádosti úhradu prostředků z rozpočtu EU (SF) do kapitoly Ministerstva pro místní rozvoj ;
- 7) Platební a certifikační orgán žádá po provedení certifikace Evropskou komisí o doplnění prostředků na jeho účtu;
- 8) Evropská komise žádost odsouhlasí a zasílá prostředky na účet Platebního a certifikačního orgánu.

Ex-ante platby (u projektů TP, kdy příjemcem je RR):

- 1) na základě vybraných projektů TP v Usnesení VRR, je poskytnuta záloha na způsobilé výdaje na jednotlivé projekty TP;
- 2) na základě uskutečněných výdajů (uhrazených způsobilých výdajů dodavatelům) je vystavena žádost o vyúčtování prostředků poskytnutých na projekty TP, kdy je příjemcem RR;
- 3) po skončení projektu je provedeno vyúčtování poskytnuté zálohy (ex-ante platby) – formulář F1 Vyúčtování žádostí o ex-ante platbu na projekt ROP a žádost o ex-ante platbu.
- 4) Řídicí orgán žádost příjemce schvaluje;
- 5) Řídicí orgán na základě potvrzení od finančního útvaru Regionální rady o provedených úhradách z rozpočtu Regionální rady vystavuje souhrnnou žádost o provedení platby prostředků z rozpočtu EU (SF) z účtu Platebního a certifikačního orgánu do příslušné kapitoly státního rozpočtu;
- 6) Souhrnná žádost je předložena PCO, přičemž kopie Souhrnné žádosti je předložena MMR k zaevidování;
- 7) Platební a certifikační orgán provádí kontrolu předložené souhrnné žádosti, její zaúčtování (rozhodným datem pro stanovení kurzu pro přepočtení prostředků z CZK na EUR je datum zaúčtování Platebním a certifikačním orgánem) a následně do 5 pracovních dnů od obdržení Souhrnné žádosti úhradu prostředků z rozpočtu EU (SF) do kapitoly Ministerstva pro místní rozvoj ;
- 8) Platební a certifikační orgán žádá po provedení certifikace Evropskou komisí o doplnění prostředků na jeho účtu;
- 9) Evropská komise žádost odsouhlasí a zasílá prostředky na účet Platebního a certifikačního orgánu.

Platební a certifikační orgán (PCO)

PCO určuje vláda. Výkonem funkce PCO pro strukturální fondy („SF“) a Fond soudržnosti („CF“) byl rozhodnutím ministra financí, vydaném na základě usnesení vlády č. 198 ze dne 22. února 2006, pověřen odbor Národní fond Ministerstva financí ČR.

PCO provádí zejména následující činnosti:

- spravuje prostředky, poskytnuté z rozpočtu EU (SF) na účtech zřízených u ČNB;
- vypracovává a předkládá žádosti o průběžné platby a závěrečné platby Evropské komisí pro všechny programy na základě výkazů výdajů předložených řídicími orgány;
- přijímá platby z Evropské komise;

- na základě kontroly souhrnných žádostí, předkládaných řídicími orgány, převádí prostředky z rozpočtu EU (SF) do příslušných kapitol státního rozpočtu;
 - účtuje o účetních případech za oblast prostředků PCO v rámci účetní jednotky Ministerstvo financí;
 - vede systém finančního výkaznictví pro prostředky PCO;
 - certifikuje uskutečněné výdaje a vypracovává certifikát o uskutečněných výdajích, který zasílá spolu s žádostí o průběžnou platbu nebo závěrečnou platbu Evropské komisi;
 - pro účely certifikace ověřuje řádné fungování řídicího a kontrolního systému na všech úrovních implementace, a to včetně kontrol na místě;
 - vytváří a aktualizuje metodické pokyny pro provádění certifikace výdajů rozpočtu EU (SF) a pro finanční toky a kontrolu prostředků z rozpočtu EU (SF);
 - vrací neoprávněně vyplacené výdaje, včetně úroků z nich Evropské komisi, nebylo-li v souladu s pravidly EU rozhodnuto o jejich realokaci v rámci programu, ve kterém k neoprávněnému čerpání prostředků došlo;
 - vrací nevyužité prostředky Evropské komisi;
 - na základě odhadů, vypracovaných řídicími orgány, předkládá souhrnně za všechny řídicí orgány aktualizované odhady týkající se žádostí o platby (výhled výdajů) Evropské komisi pro běžný a následující rok do 30. dubna každého roku;
 - postupuje podle pravidel řídicí kontroly;
 - reaguje na připomínky a doporučení Evropské komise;
 - zajišťuje koncepci a metodiku rozvoje IS VIOLA pro výkon funkce PCO včetně datové komunikace s monitorovacím systémem SF;
 - vyhodnocuje čerpání alokací SF a CF, resp. sleduje plnění pravidla n+2 (n+3);
- předkládá AO manuály postupů Platebního a certifikačního orgánu

Finanční útvar Úřadu provádí zejména následující:

- zajišťuje aktuální přepočty alokací z EUR na CZK
- zajišťuje disponibilní finanční prostředky v rozpočtu RR
- zajišťuje převody prostředků příjemcům na financování projektů spolufinancovaných z rozpočtu EU z prostředků rozpočtu RR, a to do 15 pracovních dnů od obdržení žádosti o platbu z RO;
- provádí přesnou a úplnou evidenci převodů prostředků příjemcům z prostředků rozpočtu RR;
- sděluje RO požadované údaje o provedených převodech prostředků příjemcům dle své evidence (zejména údaje o příjemci, výši převedených prostředků, den platby příjemci);
- při provádění jednotlivých činností spojených s převody prostředků příjemcům postupuje v souladu s interními písemnými pracovními postupy (manuály).

Finanční útvar v rámci finančního řízení postupuje podle Metodiky finančních toků a kontroly programů spolufinancovaných ze strukturálních fondů, Fondu soudržnosti a Evropského rybářského fondu na programové období 2007 - 2013, které zpracovává MF ČR.

Oddělení řídicí a platební funkce je zajištěno na funkčně odděleném odboru a je též zajištěno personálně. Řídicí a platební funkce jsou detailně popsány v Operačním manuálu ROP Severovýchod. Implementační schéma a schéma organizační struktury je uvedeno v příloze č. 11.1 a 11.2.

11.4 Kontrolní systém

Auditní orgán

Auditní orgán (dále AO) se zřizuje ve smyslu čl. 59 nařízení Rady (ES) č. 1083/2006 ze dne 11. července 2006 o obecných ustanoveních o Evropském fondu pro regionální rozvoj, Evropském sociálním fondu a Fondu soudržnosti a o zrušení nařízení (ES) č. 1260/1999 (dále Obecné nařízení). Usnesením vlády ČR č. 198 ze dne

22. února 2006 je výkonem funkce AO pro SF pověřeno Ministerstvo financí. Výkon funkce AO pro SF zabezpečuje odbor Auditní orgán – Centrální harmonizační jednotka na Ministerstva financí, který je funkčně nezávislý na řídicích orgánech a na platebním a certifikačním orgánu (dále PCO). Schéma oddělení funkcí mezi Řídicím orgánem, Certifikačním orgánem a Auditním orgánem je uvedeno příloze č. 11.3.

V souladu s požadavky relevantní legislativy EU a právních předpisů ČR provádí AO zejména následující činnosti:

1. zajišťuje audit připravenosti řídicích a kontrolních systémů programů;
2. předkládá Evropské komisi před podáním první žádosti o průběžnou platbu a nejpozději do 12 měsíců od schválení příslušného programu zprávu posuzující nastavení řídicích a kontrolních systémů programu včetně stanoviska k jejich souladu s příslušnými ustanoveními právních předpisů ES;
3. předkládá Evropské komisi do 9 měsíců po schválení příslušného programu strategii auditu zahrnující subjekty, které budou audity provádět;
4. zajišťuje provádění auditu ve veřejné správě za účelem ověření účinného fungování řídicích a kontrolních systémů programů;
5. předkládá každoročně Evropské komisi aktualizovanou strategii auditu, metodu výběru vzorků pro audity operací a orientační plánování auditů zajišťující provedení auditů u hlavních subjektů a rovnoměrné rozložení auditů na celé programové období;
6. předkládá každoročně Evropské komisi konsolidovaný plán auditů prostředků poskytovaných ze SF;
7. kontroluje čtvrtletně plnění konsolidovaného plánu auditů a informuje o tomto plnění PCO;
8. zajišťuje, že PCO obdrží pro účely certifikace výsledky všech auditů provedených AO nebo z jeho pověření;
9. zajišťuje provádění auditu ve veřejné správě na vhodném vzorku operací pro ověření výdajů vykázaných Evropské komisi;
10. zajišťuje metodické vedení dalších auditních subjektů zapojených do auditů ve veřejné správě u všech programů;
11. dohlíží na kvalitu auditů ve veřejné správě prováděných dalšími auditními subjekty u projektů spolufinancovaných z SF;
12. podílí se na tvorbě a aktualizaci metodických pokynů pro provádění auditu ve veřejné správě prostředků programů;
13. předkládá každoročně v období od roku 2008 do roku 2015 Evropské komisi výroční kontrolní zprávu, která obsahuje zjištění z auditů provedených během předchozího roku v souladu se strategií auditu programů, jakož i nedostatky zjištěné v řídicích a kontrolních systémech programů. Informace týkající se auditů provedených po 1.6. 2015 budou zahrnuty do závěrečné zprávy o kontrole, která je podkladem pro prohlášení o uzavření;
14. vydává každoročně pro Evropskou komisi stanovisko k tomu, zda fungování řídicího a kontrolního systému poskytuje přiměřenou záruku, že výkazy výdajů předložené Evropské komisi jsou správné a že související transakce jsou zákonné a řádné;
15. účastní se auditních misí Evropské komise na prověřování aspektů řídicího a kontrolního systému, které vyplynuly z výroční kontrolní zprávy;
16. předkládá prohlášení o částečném uzavření, ve kterém hodnotí zákonnost a řádnost dotčených výdajů dle čl. 88 Obecného nařízení;
17. předloží Evropské komisi nejpozději do 31. 3. 2017 prohlášení o uzavření, ve kterém vyhodnotí platnost žádosti o závěrečnou platbu a zákonnost a řádnost souvisejících transakcí zahrnutých do závěrečného výkazu výdajů;
18. spolupracuje s Evropskou komisí při koordinaci plánů auditů a auditorských metod a vyměňuje si s ní výsledky z provedených auditů;
19. zajišťuje, aby byly při auditorské činnosti uplatňovány mezinárodně uznávané auditorské standardy;

20. provádí analýzu nahlášených nesrovnalostí pro účely zpracovávání prohlášení o uzavření nebo částečném uzavření;
21. zpracovává každoročně zprávu o výsledcích finančních kontrol za programy pro vládu ČR;
22. vykonává doplňkový audit za účelem ověření účinného fungování řídicího a kontrolního systému operačního programu;
23. vykonává doplňkový audit operací na vhodném vzorku pro ověření vykázaných výdajů.

AO nese odpovědnost za zajištění výše uvedených činností s tím, že při zachování vlastní odpovědnosti může vybranými činnostmi pověřit další auditní subjekty.

Je přípustná pouze jedna úroveň pověření k výkonu výše uvedených činností (tj. pověřený auditní subjekt nemůže činnostmi pověřit další subjekt), a to na základě veřejnoprávní smlouvy.

Systém finanční kontroly

Ministerstvo financí jako ústřední správní úřad pro finanční kontrolu v souladu s příslušnými ustanoveními zákona č. 2/1969 Sb., o zřízení ministerstev a jiných ústředních orgánů státní správy České republiky, ve znění pozdějších předpisů, metodicky řídí, koordinuje a zajišťuje výkon finanční kontroly v rámci operačního programu. Základním východiskem pro vydávání dílčích metodických pokynů, konzultovaných s příslušnými orgány Evropské komise, jsou platné právní předpisy ČR a EU .

V kontrolním systému musí být zřetelně oddělen systém kontroly ve veřejné správě a řídicí kontroly od systému interního auditu a auditu ve veřejné správě.

Vnitřní kontrolní systém

Všechny orgány podílející se na implementaci operačního programu budou mít zaveden potřebný řídicí a kontrolní systém, který bude v souladu s národní legislativou a bude způsobilý včas identifikovat administrativní, systémové nebo záměrné chyby a vytvářet podmínky pro prevenci vzniku chyb.

Řídicí kontrola

je zajišťována odpovědnými zaměstnanci a tvoří součást vnitřního řízení všech subjektů zapojených do implementace operačního programu, při přípravě operací před jejich schválením, při průběžném sledování uskutečněných operací až do jejich konečného vypořádání a vyúčtování a následného prověření vybraných operací v rámci hodnocení dosažených výsledků a správnosti hospodaření.

S ohledem na principy účinného a efektivního řídicího a kontrolního systému v průběhu implementace programu je zajištěno, že:

- všechny subjekty zapojené do řízení a kontroly programu mají jednoznačně stanoveny konkrétní funkce, a to jak v rámci celého systému implementace tak i v rámci každého subjektu zvlášť;
- je dodržována zásada oddělení platebních, řídicích a kontrolních funkcí mezi jednotlivými subjekty zapojenými do implementace programu i v rámci subjektů samotných;
- jsou stanoveny jednoznačné postupy pro zajištění správnosti a způsobilosti výdajů vykazovaných v rámci programu;
- jsou zavedeny spolehlivé účetní systémy, systémy monitorování a systémy finančního výkaznictví;
- je zaveden systém podávání zpráv o implementaci programu a projektů a monitorování;
- jsou přijata opatření pro provádění auditu fungování řídicího a kontrolního systému;
- jsou zavedeny takové systémy a stanoveny takové postupy, které zajistí podklady pro audit (audit trail);
- jsou stanoveny postupy hlášení a monitorování pro nesrovnalosti a vymáhání neoprávněně vyplacených částek.

Pro řízení a implementaci programu je vypracován operační manuál ve formě řízené dokumentace, která obsahuje detailní popis pracovních postupů pro prováděné činnosti.

Interní audit

Útvar interního auditu je funkčně nezávislý a organizačně oddělený od řídicích a výkonných struktur a je podřízen Předsedovi RR.

Útvary interního auditu v pravidelných intervalech prověřují vnitřní kontrolní systém. Jejich činnost je kromě jiného prověřování plnění základních požadavků na vnitřní kontrolní systém. Významnou součástí je též předkládání doporučení ke zdokonalování kvality vnitřního kontrolního systému, k předcházení nebo zmírnění rizik, k přijetí opatření k nápravě zjištěných nedostatků a konzultační činnost.

Zprávy z interních auditů pravidelně prováděných na jednotlivých úrovních implementace jsou předkládány Předsedovi RR. Jednotný přístup k auditu na všech úrovních implementace a reportování zjištění auditu je podkladem pro řízení rizik na úrovni řídicího orgánu.

Veřejnosprávní kontrola (primární systém)

Řídicí orgán (dále ŘO) odpovídá za řízení a provádění operačního programu v souladu se zásadou řádného finančního řízení, a proto zajišťuje, aby projekty byly pro financování vybírány podle kritérií pro operační program a aby po celou dobu provádění byly v souladu s příslušnými předpisy Společenství a s vnitrostátními předpisy. ŘO zajišťuje výkon kontroly v rámci primárního systému tím, že ověřuje dodání spolufinancovaných produktů a služeb a skutečné vynaložení výdajů na operace vykázány příjemci. ŘO zajišťuje existenci systému pro záznamy a uchování účetních záznamů v elektronické podobě pro každou operaci a shromažďování údajů nezbytných pro audit. Úkolem ŘO je také zajistit, aby postupy a všechny dokumenty týkající se výdajů a auditů operačního programu byly Evropské komisi a Účetnímu dvoru k dispozici po dobu tří let od uzavření operačního programu.

Audit (sekundární a centrální systém)

Za výkon auditu ve veřejné správě na všech úrovních realizace finančních prostředků z operačního programu podle zákona č. 320/2001 Sb., o finanční kontrole ve veřejné správě a o změně některých zákonů, ve znění pozdějších předpisů a v souladu s přímo použitelnými předpisy Evropských společenství, je odpovědný AO. V rámci sekundárního systému ověřuje účinnost systému finančního řízení a kontroly a následně testuje správnost rizikových transakcí v souladu s mírou přípustného rizika pro oblast primárního systému. V rámci centrálního systému AO na základě zbytkového rizika ověřuje a hodnotí přiměřenost a účinnost fungování primárního a sekundárního systému a provádí audit vzorku operací.

Výsledky auditu budou sdělovány Komisi v souladu s článkem 73(1) Obecného nařízení.

Kontrola Nejvyššího kontrolního úřadu

Nejvyšší kontrolní úřad je oprávněn vykonávat nezávislou kontrolní činnost ve smyslu příslušných ustanovení zákona č. 166/1993 Sb., o Nejvyšším kontrolním úřadu, ve znění pozdějších předpisů.

Auditní činnosti prováděné orgány Evropské komise a Evropským účetním dvorem

Evropská komise se přesvědčí, že v rámci daného operačního programu byly zavedeny a účinně fungují řídicí a kontrolní systémy v souladu s článkem 72 odst. 1 Obecného nařízení. Tento audit provádí Evropská komise na základě výročních kontrolních zpráv a stanoviska AO k těmto zprávám a na základě vlastních auditů.

Evropský účetní dvůr, který v rámci své působnosti vykonává samostatné a nezávislé kontroly vyplývající z jeho působnosti.

Nesrovnalosti

Všechny orgány podílející se na implementaci operačního programu mají povinnost hlásit ŘO zjištěná podezření na nesrovnalosti. ŘO podezření prošetří a ta, která se na základě kontrolních zjištění prokáží jako opodstatněná, dále sám řeší, případně je předá věcně příslušným orgánům k zahájení správního nebo soudního řízení. Hlášení kontrolních orgánů je třeba vždy považovat za opodstatněné. ŘO zároveň do patnáctého dne následujícího měsíce hlásí zjištěná podezření na nesrovnalost subjektům zapojeným do vnitřní úrovně hlášení, vnější úroveň hlášení nesrovnalostí provádí příslušný kontaktní bod AFCOS.

11.5 Monitorování

Celkovou odpovědnost za monitorování programu má v souladu s obecným nařízením ŘO. Řídící orgán je zodpovědný za správný, efektivní, systematický a včasný monitoring v průběhu implementace programu, za data zadaná do monitorovacího systému a za informování Evropské komise o průběhu a celkových výsledcích programu.

Řídící orgán zřizuje dle článku 63 a 64 obecného nařízení do tří měsíců ode dne schválení operačního programu EK monitorovací výbor.

Monitorovací výbor

V souladu s čl. 63 a 64 obecného nařízení zřizuje monitorovací výbor členský stát po dohodě s ŘO do 3 měsíců od oznámení rozhodnutí o schválení operačního programu. Výbor je složen ze zástupců navržených příslušnými organizacemi a institucemi, které oslovila RR. Jednotlivé organizace nominují své zástupce v souladu s principem rovných příležitostí. Členy monitorovacího výboru jmenuje předseda RR a zohlední přitom nutnost naplnění principu partnerství a pokud je to možné, rovné zastoupení mužů a žen. Cílem Monitorovacího výboru je zajistit účinnost a kvalitu poskytované pomoci.

Princip partnerství je v Monitorovacím výboru ROP Severovýchod zajištěn členstvím reprezentativních partnerských institucí z oblasti státní správy a územní samosprávy, hospodářské a sociální subjekty, nestátní neziskové organizace (zejména organizace působící v oblasti horizontálních témat, tedy subjekty prosazující rovnost mužů a žen a subjekty soustředěné na udržitelný rozvoj a ekologii). Současně je zajištěno i členství zástupců ostatních operačních programů ve smyslu dosažení synergie a partnerství. Z vlastního podnětu nebo na žádost monitorovacího výboru se práce monitorovacího výboru účastní zástupce Komise jako poradce.

Členstvím jednotlivých partnerských subjektů v Monitorovacím výboru je zajištěna oboustranná provázanost, komunikace a koordinace informací a námětů mezi ŘO ROP Severovýchod a partnery a veřejností.

Předseda RR zasílá prostřednictvím sekretariátu definitivní verzi programu spolu s podkladovými dokumenty pro zasedání výboru všem členům nebo jimi písemně pověřeným zástupcům před zasedáním výboru. Tímto je zajištěno, že všichni členové mají možnost se s dokumenty důkladně seznámit.

V případě potřeby mohou být ustanoveny pracovní skupiny, pro řešení specifických problémů.

Členové výboru jsou zástupci:

- Řídícího orgánu ROP Severovýchod ,
- krajů,
- statutárních měst,

- sociálních a hospodářských partnerů,
- profesních sdružení a akademické obce,
- nestátních neziskových organizací,
- PCO a AO,
- řídicích orgánů dalších OP.

Monitorovací výbor zpracovává svůj jednací řád a přijme jej po dohodě s ŘO za účelem výkonu svých povinností v souladu s obecným nařízením.

Povinností Monitorovacího výboru je zajistit dohled nad realizací ROP Severovýchod , zejména nad zajištěním souladu s předpisy EU a legislativou ČR, dosažením cílů programu při efektivním využití veřejných prostředků, aj. Řídicí orgán bude vykonávat funkci sekretariátu monitorovacího výboru ROP Severovýchod .

Monitorovací výbor bude zajišťovat zejména následující úkoly v souladu s čl. 65 obecného nařízení:

- a) sledování přípravy, realizace a vyhodnocení OP, jeho efektivnosti a účinnosti,
- b) posouzení a schválení kritérií pro výběr projektů, včetně veškerých revizí těchto kritérií,
- c) hodnocení postupu při dosahování konkrétních cílů OP a při dosahování cílů pro každou prioritní osu programu,
- d) analýza výsledků realizace OP,
- e) posouzení a schvalování výroční a závěrečné zprávy OP před jejich zasláním Evropské komisi,
- f) návrhy řídicímu orgánu k revizi či přezkoumání ROP Severovýchod za účelem dosažení cílů ROP Severovýchod , včetně finančního řízení,
- g) zváží a schválí veškeré návrhy na úpravu obsahu rozhodnutí komise o příspěvku ERDF.

Monitorovací systém

Informační systém pro monitorování programů pro období 2007 – 2013 (dále ms2007)

Vytvoření Monitorovacího systému strukturálních fondů vychází z požadavku EK na existenci systému pro monitorování (viz obecné nařízení), požadavku na elektronickou výměnu dat (viz Prováděcí nařízení - články 39 - 42) a je v souladu s usnesením vlády č.198/2006 vybudovat jednotný monitorovací systém.

Řídicí orgán odpovídá za řízení a provádění operačního programu v souladu se zásadou řádného finančního řízení, a zejména zajišťuje existenci systému pro záznam a uchování účetních záznamů v elektronické podobě pro každou operaci v rámci operačního programu a shromažďování údajů o provádění nezbytných pro finanční řízení, monitorování, ověřování, audit a hodnocení.

Monitorovací systém musí být tedy kompatibilní s účetními systémy ROP Severovýchod .

MSC2007 je informační systém sloužící pro monitorování implementace programů a projektů spolufinancovaných ze strukturálních fondů. Zajišťuje aktuální informace v adekvátní podobě a rozsahu, integritu dat a obsahuje kompletní data za program. Monitorovací systém strukturálních fondů slouží k efektivní správě ROP Severovýchod a k zajištění reportů pro příslušná Generální ředitelství EK, vládu, parlament a v neposlední řadě i pro regiony.

V rámci procesu monitorování plní koordinační a metodickou roli MMR. MMR vydává pokyny a metodiky v oblastech řízení, provádění evaluací, sběru dat a jejich elektronické výměny, zakládání a činnosti monitorovacích výborů, kontroluje a dohlíží na všechny aktivity, které spadají mezi úkoly ŘO operačních programů. MMR dále zakládá a zajišťuje fungování integrovaného monitorovacího informačního systému, který bude používán řídicími orgány všech OP, PCO a auditorem a zajišťuje elektronickou výměnu dokumentů a dat.

Základním prostředkem zajištění jednotnosti monitorovacího systému je stanovení rozsahu závazných dat a závazných postupů pro jejich pořizování a předávání.

Poskytování srovnatelných, věcně správných a aktuálních dat pro podporu řízení, monitorování a hodnocení je zajišťováno závaznou Metodikou monitorování SF a FS 2007 - 2013. Tato metodika definuje centrálně závazný datový rozsah, závazné postupy a lhůty pro monitorování operačních programů a projektů na všech úrovních implementace. Spolu se stanovením jednotných a závazných postupů pro předávání dat je tak zajištěn plně integrovaný jednotný monitorovací systém na všech úrovních implementace, který zajistí potřebná data pro řízení, monitorování a hodnocení programů a projektů včetně pravidelného sběru dat od příjemců pomoci pro účely sledování pokroku realizace projektů prostřednictvím webového účtu příjemce.

Datová komunikace mezi účetním systémem PCO IS VIOLA jako základním nástrojem pro podporu funkce PCO a MSC2007 jako nástrojem centrálního monitorování fondů EU, je zajištěna z úrovně MMR.

Pro monitorování programovacího období 2007 - 2013 je od 1.1.2007 zajištěna plná funkčnost monitorovacího systému - MSC2007, který zajistí monitorování na všech úrovních implementace (úroveň centrální, úroveň ŘO, úroveň příjemce). Systém zajišťuje plnou podporu pro řízení, monitorování, hodnocení a administraci programů a projektů. Respektuje požadavky EK a zajišťuje požadovanou funkci sběru dat a předávání těchto dat EK a PCO.

Monitorovací systém zajišťuje sledování následujících činností:

- čerpání prostředků ze strukturálních fondů a národního spolufinancování,
- monitorování, hodnocení a kontrolní činnosti,
- komunikaci s EK,
- poskytování údajů do standardní monitorovací tabulky EK,
- sledování údajů na úrovni příjemce,
- napojení na relevantní systémy státní správy,
- naplňování monitorovacích indikátorů (plnění stanovených cílů).

MSC2007 je nadále řešen ve třech úrovních: centrální/řídící (MSC2007), výkonné - informační systém operačního programu (MONIT7+) a úrovni příjemce - webová žádost (BENEFIT7).

MMR vytváří především pro účely sledování finanční pomoci informační systém, který je jedním z nezbytných předpokladů pro přijetí pomoci ze SF a FS. Dle usnesení vlády č. 198/2006 zabezpečuje MMR jednotný centrální informační systém pro řízení, monitorování a hodnocení programů a projektů na všech úrovních administrace programů financovaných ze SF a FS. Systém je závazný pro všechny subjekty implementace v programovém období let 2007 - 2013.

MMR řídí nastavení informačního systému v oblasti řízení, sběru dat, monitorování a komunikace s EK. Zajistilo připravenost centrálního monitorovacího systému, který je také **důležitým nástrojem řízení implementace všech OP.**

Řídící orgány mají povinnost dodávat data v požadovaném rozsahu, struktuře a v požadovaných termínech z úrovně příjemce pomoci na základě postupů definovaných v operačních manuálech.

Informační systém MSC2007

Centrální databáze MSC2007 je základním nástrojem shromažďování a uchovávání informací o procesu poskytování pomoci EU do ČR. Úroveň zajišťuje plánování rozvoje, programování a vyhodnocování operačních programů z hlediska věcného a finančního monitoringu. Poskytuje souhrnné informace o přípravě i stavu realizace programu i celkové pomoci EU v ČR. MSC2007 slouží jako základní SW nástroj ŘO ROP Severovýchod, CPO a NOK. Správcem MSC2007 je Odbor správy monitorovacích systémů MMR (dále i OSMS), který je odpovědný za správu uživatelských přístupů, přenosy, definici rozhraní, havarijní plány a rozvoj systému.

Základem pro elektronickou výměnu dat s EK je právě MSC2007, z něhož jsou data za všechny programy v ČR přenášena do monitorovací databáze EK - System for Fund Management in the European Community 2007 - 2013. V rámci MSC2007 byl vytvořen modul „Data pro SFC2007“, jenž slouží k autorizaci požadovaných výstupních sestav ŘO - subjekty zodpovědnými za řízení a koordinaci programu. Tento modul zajišťuje tvorbu

exportních souborům (s povinnými údaji), posílaných do SFC2007. Každý uživatel MSC2007 má náhledový přístup do modulu „Data pro SFC2007“ v MSC2007. Editační přístup, definovaný seznamem rolí, je umožněn pro jmenované zástupce subjektů zapojených do procesu řízení, monitoringu a kontroly, a to na základě přidělení role a kompetencí OSMS MMR.

MSC2007 je napojen také na informační systém PCO (IS VIOLA), tento systém slouží k finančnímu řízení a účtování o prostředcích z rozpočtu EU. Z MSC2007 do IS VIOLA jsou předávány Souhrnné žádosti o platbu. Z IS VIOLA se do MSC2007 zpětně předává Souhrnná skutečnost.

Informační systém MONIT7+

IS Monit7+ je informační systém administrace a řízení projektů. Zajišťuje výkonné činnosti přípravy a realizace vlastních projektů, tj. sběr a vyhodnocování žádostí, operativní evidenci projektů, věcné a finanční monitorování na úrovni projektu, reporting či poskytování dat nadřízeným orgánům. IS Monit7+ slouží jako základní SW nástroj implementace ROP Severovýchod. Správcem IS Monit7+ je CRR, které je odpovědné za správu uživatelských přístupů, bezpečnost, zálohování, přenosy, definici rozhraní a zajištění rozvoje systému. Přístup do databáze IS Monit7+ je prostřednictvím webového rozhraní.

Webová žádost BENEFIT7

Webová žádost BENEFIT7 je softwarový nástroj příjemce. Jedná se o elektronickou žádost, která slouží žadateli pro vyplňování údajů o plánovaném projektu a jejíž nová nebo upravená verze je vytvořena pro každou výzvu k předkládání projektů. Jednotná žádost slouží k oboustranné komunikaci mezi ŘO ROP Severovýchod a žadateli/příjemci. Všichni uživatelé budou k systému webové žádosti přistupovat prostřednictvím sítě Internet. Centrální úložiště webových žádostí bude na serveru MMR.

Informační systém EK SFC2007

ČR zvolila variantu předávání dat do systému EK SFC2007 prostřednictvím technického rozhraní a služeb internetu. Elektronická výměna dat zahrnuje přenos dat z české databáze MSC2007 do databáze EK SFC2007. Znamená to přípravu požadovaných dat a následný přenos potřebných dat z české databáze MSC2007. V této databázi byl vytvořen speciální modul, který slouží k autorizaci dat řídicími orgány odpovědnými za řízení a koordinaci programů fondů EU. Tento modul zajišťuje tvorbu a export validovaných dat řídicích orgánů, PCO a přes služby internetu do databáze Evropské komise SFC2007. Modul splňuje požadavek EK na eGovernment.

System for Fund Management in the European Community 2007 - 2013 je informační systém EK, který pomáhá dodržovat pravidla fondů EU. SFC2007 tvoří - Informační systém a Systém finančního řízení (používá jej pouze EK). Členské státy a EK využívají Informační systém, který slouží pro komunikaci a výměnu dokumentů mezi členskými státy EU a EK, kam všechny instituce pracující s fondy EU povinně předávají veškeré údaje potřebné pro implementaci nařízení.

Informační systém Evropské komise je provázán na monitorovací systém MSC2007 díky Web Services přes síť internet, což umožňuje přímý interface. Přístup do databáze SFC2007 je možný jen registrovaným při zadání uživatelského jména a hesla, jehož přidělení je zprostředkováno koordinátorem pro SFC2007 s rolí MS Liaison za ČR. Každá členská země, včetně ČR jmenuje jednu osobu, jíž je přidělena role MS Liaison a která je kontaktní osobou pro všechny úkony spojené s žádostmi o přístup. V případě ČR tuto roli zastává zástupce MMR. Nárok na přidělení hesla mají pouze subjekty zapojené do implementace programů za ČR, a to převážně v náhledovém módu. Aktivní přístup do SFC2007 je udělen pouze výjimečně.

Výroční a závěrečné zprávy o implementaci

ŘO zajistí vypracování, projednání a schválení zpráv MV a jejich následné předložení EK.

Výroční zprávy budou EK předkládány do 6 měsíců od konce každého celého kalendářního roku realizace.

Závěrečná zpráva o implementaci bude postoupena Evropské komisi do 31.3.2017.

Všechny výroční a závěrečné zprávy o implementaci by měly obsahovat následující informace:

- důležité socioekonomické trendy se vztahem k podpoře, včetně národních, regionálních a sektorových politik,
- postup v realizaci prioritních os a opatření ve vztahu k jejich specifickým cílům, s kvantifikací jejich fyzických indikátorů a indikátorů výsledků a dopadů,
- finanční implementace pomoci, sumarizace celkových výdajů, proplacených Platebním a certifikačním orgánem pro každé opatření a záznamy o celkových platbách ze strany Evropské komise a dále kvantifikace finančních indikátorů,
- všechny kroky ze strany Řídícího orgánu a Monitorovacího výboru pro zajištění kvality a efektivnosti implementace, především:
 - monitorování, finanční kontrola a hodnocení opatření, včetně organizování sběru dat,
 - přehled všech podstatných problémů vyskytujících se při řízení podpory a přehled přijatých opatření,
 - opatření pro zajištění publicity,
- kroky k zajištění slučitelnosti s politikou Společenství,
- opatření, přijatá pro zajištění informovanosti a publicity OP,
- informace o významných problémech, vztahujících se k dodržování souladu s politikami Společenství, které byly zjištěny během implementace OP, a přijatá opatření pro jejich nápravu,
- využití pomoci vrácené Řídícímu orgánu nebo jinému veřejnému orgánu v období provádění OP dle článku 99 (2) Nařízení.

Každý rok poté, co bude výroční zpráva postoupena Evropské komisi, bude EK a Řídící orgán posuzovat hlavní výstupy z předchozího roku. Po tomto posouzení může EK vznést připomínky a Řídící orgán bude Komisi následně informovat o opatřeních, přijatých na základě těchto připomínek. Pokud Evropská komise dojde k závěru, že přijatá opatření jsou nedostatečná, může doporučit Řídícímu orgánu změny vedoucí k zefektivnění monitorování nebo řízení podpory. Řídící orgán by měl na takovéto doporučení reagovat zavedením doporučených změn, nebo vysvětlením, proč navržená doporučení nebyla akceptována.

Odstraňování nedostatků v monitorovacím a řídicím systému – podle doporučení Komise – je jednou z podmínek pro uskutečnění průběžných plateb.

11.6 Hodnocení programu

Z ustanovení článku 47 a 48 Obecného nařízení vyplývají povinnosti spojené s uskutečňováním evaluace. Provádění evaluací směřuje ke zlepšení kvality, efektivnosti a konzistence pomoci z fondů a též implementace operačních programů. S tím spojené povinnosti zahrnují zejména:

- sestavování, realizaci, aktualizaci a vyhodnocování evaluačního plánu ROP SV (ve vazbě na evaluační plán NSRR);
- zajištění vypracování či spolupráce na všech hlavních evaluacích (ex-ante, on-going, ad-hoc, ex-post,);
- poskytování zdrojů a využití údajů a informací z monitorovacího systému pro průřezové evaluace NOK (dříve NRPS), strategické zprávy 2009 a 2012 (čl. 29 odst. 2) a ex post hodnocení prováděné EK,

- aktivní vzájemná spolupráce s evaluátory a pracovníky evaluace na národní úrovni (s Evaluační jednotkou NOK), na úrovni operačního programu i na různých úrovních implementace strukturálních fondů a Fondu soudržnosti v České republice;
- uveřejňování výsledků evaluací.

Cílem evaluace je dle Obecného nařízení:

- zvýšení kvality a efektivnosti pomoci poskytované z fondů EU a její konzistence s cíli EU,
- zdokonalení strategie a zefektivnění implementace operačních programů s důrazem na specifické strukturální problémy a udržitelný rozvoj.

Za realizaci evaluací ROP Severovýchod je zodpovědný Řídící orgán ROP Severovýchod, funkci Evaluačního pracoviště plní samostatný úsek Odboru metodického řízení programu a monitoringu.

Evaluační pracoviště vykonává zejména tyto činnosti:

- vytvoření, realizaci a vyhodnocení evaluačního plánu a jeho ročních aktualizací,
- přípravu, řízení a vyhodnocování evaluací,
- zvyšování evaluační kapacity,
- prezentace a publicita výsledků evaluací včetně zajištění jejich využití v praxi,
- předkládání výsledků evaluací a vyhodnocení evaluačního plánu Monitorovacímu výboru ROP a Monitorovacímu výboru NSRR,
- koordinace Odborných oponentních skupin,
- spolupráce s Evaluační jednotkou NSRR a ostatními evaluačními pracovišti.

Pro zdárné provádění evaluací a naplnění cílů evaluačních projektů je ustanovena Odborná oponentní skupina, která plní úlohu odborného dohledu nad realizací evaluačního projektu. Její obsazení je voleno na principu partnerství, a to tak, aby byla zahrnuta různá názorová hlediska (např. účast partnerů z oblastí, jichž se dotýká strukturální zásah, který je předmětem hodnocení). Členové se současně podílejí na definici zaměření evaluačních projektů, předávají si informace o potřebách cílových skupin a poskytují zpětnou vazbu k výstupům evaluací.

Dalšími subjekty spolupracujícími na evaluaci jsou:

- NOK - Evaluační jednotka NSRR, která plní úlohu poradního, koordinačního a oponentního orgánu pro rámcové evaluační aktivity NSRR. Důležitou oblastí jeho činnosti je spolupráce s ostatními evaluačními pracovišti: sdílení informací, poskytování metodické podpory, vzájemné komentování závazných výstupních materiálů.
- Monitorovací výbor ROP Severovýchod,
- Evropská komise,
- Externí hodnotitelé.

Externí hodnotitelé – realizátoři evaluačních aktivit. Dle obecného nařízení (čl. 47, bod 3) musí být hodnotitelé externí na řídicím orgánu zcela nezávislé odborné subjekty. Výběr hodnotitele pro evaluační projekt je podroben důkladnému, transparentnímu výběrovému řízení s důrazem na odbornost a zkušenosti hodnotitele.

Evaluační pracoviště ROP SV sestavuje ve vazbě na Evaluační plán NOK Evaluační plán ROP SV na celé programové období, každoročně jej aktualizuje a konkretizuje ročními evaluačními plány.

Evaluační aktivity ROP Severovýchod budou založeny na následujících principech:

- Relevance: Intervence musí být přiměřené cílům ROP SV.

- Efektivita: Efekty (výsledky, dopady) musí být úměrné vstupům.
- Efektivnost: K dosažení formulovaných cílů ROP SV musí být použity optimální prostředky.
- Užitečnost: Je nutné sledovat dopady ROP SV i v poměru k širším socioekonomickým potřebám.
- Udržitelnost: Je nutné sledovat, zda budou dopady intervencí ROP SV existovat trvale.

Ex-ante hodnocení ROP

V souladu s článkem 48 Obecného nařízení bylo provedeno ex-ante hodnocení programu, jehož hlavním cílem bylo zdokonalit kvalitu programování a optimalizovat alokaci zdrojů. Závěrečná zpráva tohoto hodnocení byla Řídicímu orgánu ROP Severovýchod předána v listopadu 2006.

Programový dokument Regionálního operačního programu NUTS II Severovýchod byl zhodnocen z hlediska kvality koncepce a zpracování včetně vyhodnocení připravenosti nositele programu k realizaci navrhovaných intervenčních záměrů a priorit. V rámci hodnocení byla také provedena kontrola požadovaných náležitostí vyžadovaných pro operační programy a byla identifikována možná rizika, která by se mohla vyskytnout při realizaci navrhovaných intervencí.

Stručné shrnutí závěrů ex-ante hodnocení

- Hodnocený dokument ROP NUTS II Severovýchod je považován za vhodný nástroj pro usměrňování strategického rozvoje NUTS II Severovýchod.
- Strategie je dobře koncipovaná vzhledem ke specifickým problémům regionu, které byly identifikovány v socioekonomické analýze. Je zde jasná vazba mezi socioekonomickou analýzou, SWOT, strategií a výběrem priorit.
- Globální cíl je přesný, dostatečně akcentuje cílový stav, odpovídá potřebě zvýšení kvality fyzického prostředí regionu a je reálně ovlivnitelný intervencemi ROP.
- V popisu prioritních os by měl být podrobnější popis kauzálních vztahů, především společné působení intervencí.
- Návrh prioritních os je v souladu s národními a komunitárními politikami a dokumenty (SOZS, Lisabonská strategie, NSRR, Národní program reform) jakož i s programovými dokumenty krajů.
- V dokumentu nejsou do všech konečných důsledků dořešeny překryvy s podporami ostatních tematických operačních programů. Konečné vyřešení těchto překryvů je však částečně mimo kompetence nositele ROP NUTS II Severovýchod.
- Při vymezení prioritních os a oblastí podpory není dostatečně využit strategický, tematicky selektivní a územně koncentrovaný přístup. Celková roztržitost v rozdělení finančních prostředků na velké množství aktivit může vést k nízké účinnosti či nejasným efektům, většina oblastí podpory je z hlediska jejich cílů podfinancována.

Hodnocení SEA ROP NUTS II SV

Ve smyslu zákona č. 100/2001 Sb. o posuzování vlivů na životní prostředí ve znění zákona č. 93/2004 Sb. (dále jen „zákon č. 100/2001 Sb.“) byl ROP NUTS II Severovýchod podroben procesu hodnocení vlivů koncepcí na životní prostředí a veřejné zdraví (tzv. SEA – strategické hodnocení vlivů na životní prostředí). Metodika vychází z SEA Národního rozvojového plánu. Zvláštní důraz v rámci SEA je kladen na vytvoření systému indikátorů a environmentálních kritérií pro výběr projektů, které slouží k zajištění, aby nebyly podpořeny projekty s významnými negativními vlivy na životní prostředí. Součástí vyhodnocení ROP SV bylo i posouzení z hlediska důsledků na evropsky významné lokality a ptačí oblasti.

Ministerstvo životního prostředí vydalo dne 18.10.2006 souhlasné stanovisko k návrhu koncepce „Regionální operační program NUTS II Severovýchod“ za dodržení podmínek uvedených ve stanovisku.

Podmínky jsou zaměřeny především na tyto oblasti:

- Sledování dopadů implementace ROP SV na životní prostředí,
- zohlednění problematiky životního prostředí v rámci celkového systému hodnocení a výběru projektů formou tvoření systému indikátorů a environmentálních kritérií,
- zohlednění opatření na snížení potenciálních vlivů na životní prostředí a veřejné zdraví při stanovení podmínek realizace projektů.

V rámci ROP je ochrana životního prostředí pojednána jako základní horizontální téma, které je součástí všech prioritních os ROP Severovýchod. Na úrovni prioritních os, specifických cílů, oblastí podpory a aktivit nebyly nalezeny skutečnosti, které by a priori vedly k významným negativním vlivům na životní prostředí a veřejné zdraví. Rozhodující fází v tomto směru bude fáze implementace a konkrétní výběr a řešení projektů.

11.7 Propagace

Podle článku 69 Obecné Nařízení musí být v souvislosti s OP přiměřeným způsobem prováděna informační a propagační opatření, jejichž cílem je zvýšení povědomí veřejnosti o OP a činnostech EU. Za zajištění propagace nese zodpovědnost Řídící orgán, který zajistí zejména informovanost:

- případných příjemců pomoci, hospodářských a sociálních partnerů, subjektů, prosazujících rovnoprávnost mezi muži a ženami, příslušných nevládních organizací o příležitostech, které nabízená pomoc přináší;
- široké veřejnosti o úloze Společenství v poskytování pomoci prostřednictvím ERDF a FS a také o konečných výsledcích této pomoci

12 Přílohy

12.1 Implementační schéma

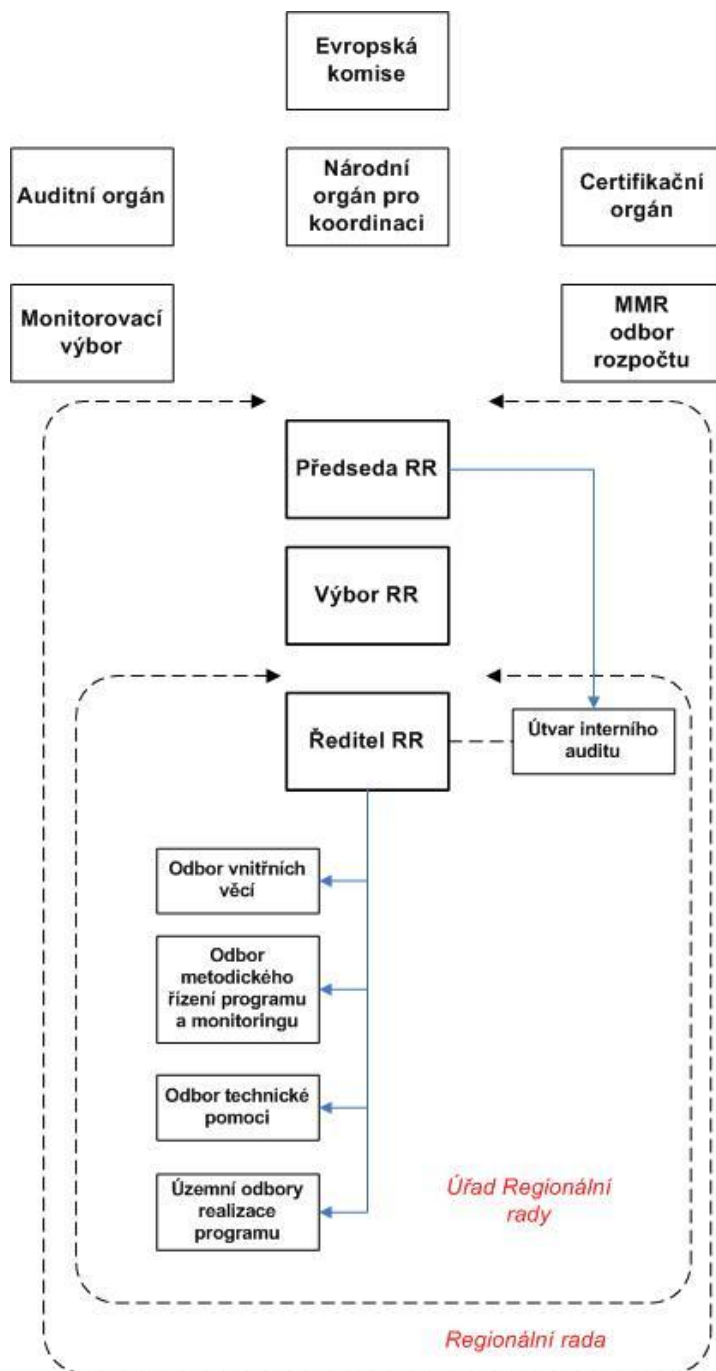

12.2 Organizační struktura – Úřad Regionální rady NUTS II Severovýchod

Organizační struktura - Úřad regionální rady NUTS II Severovýchod

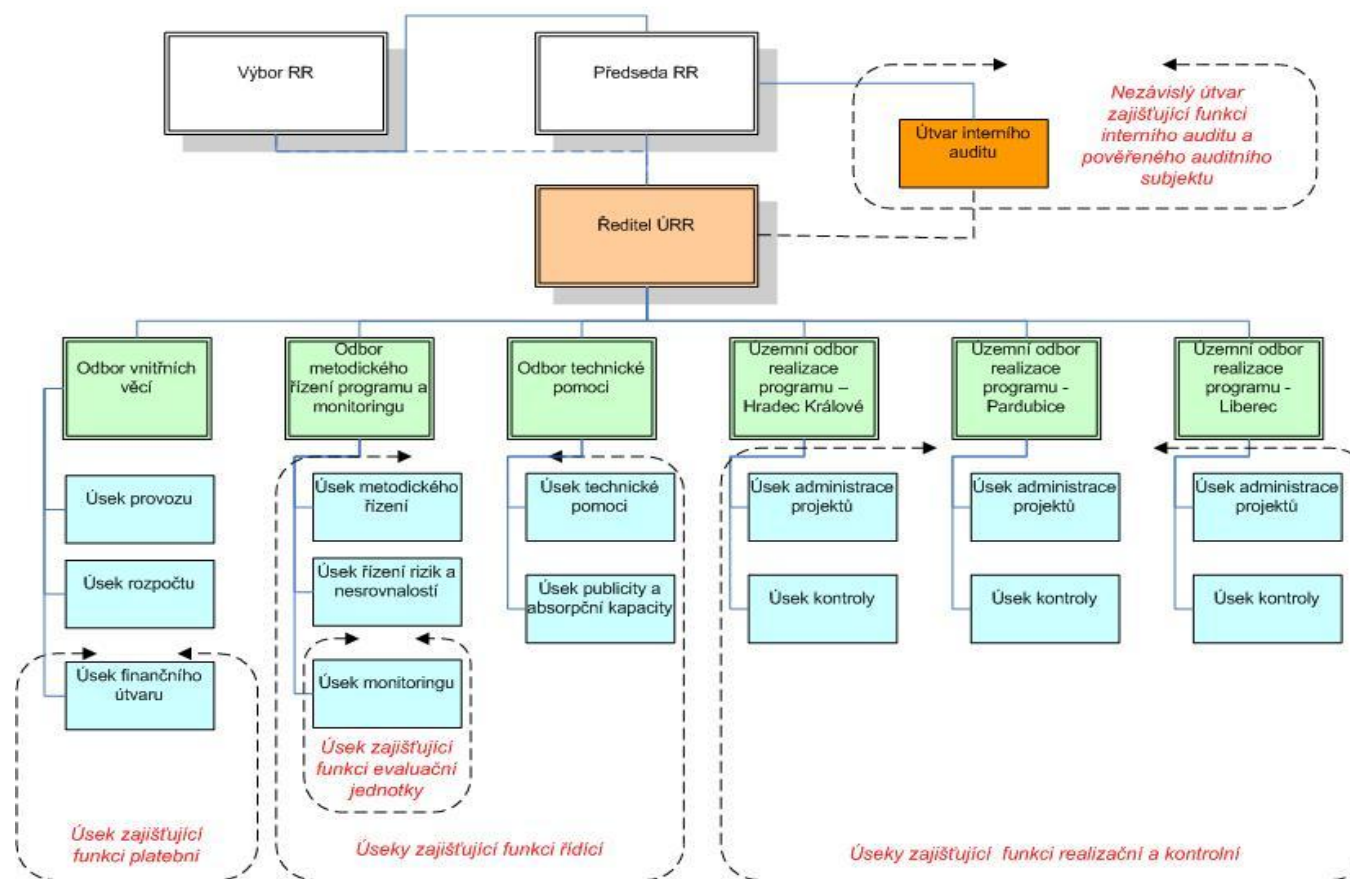

Verze: 7.0
1. dubna 2010

12.3 Schéma – oddělení funkcí

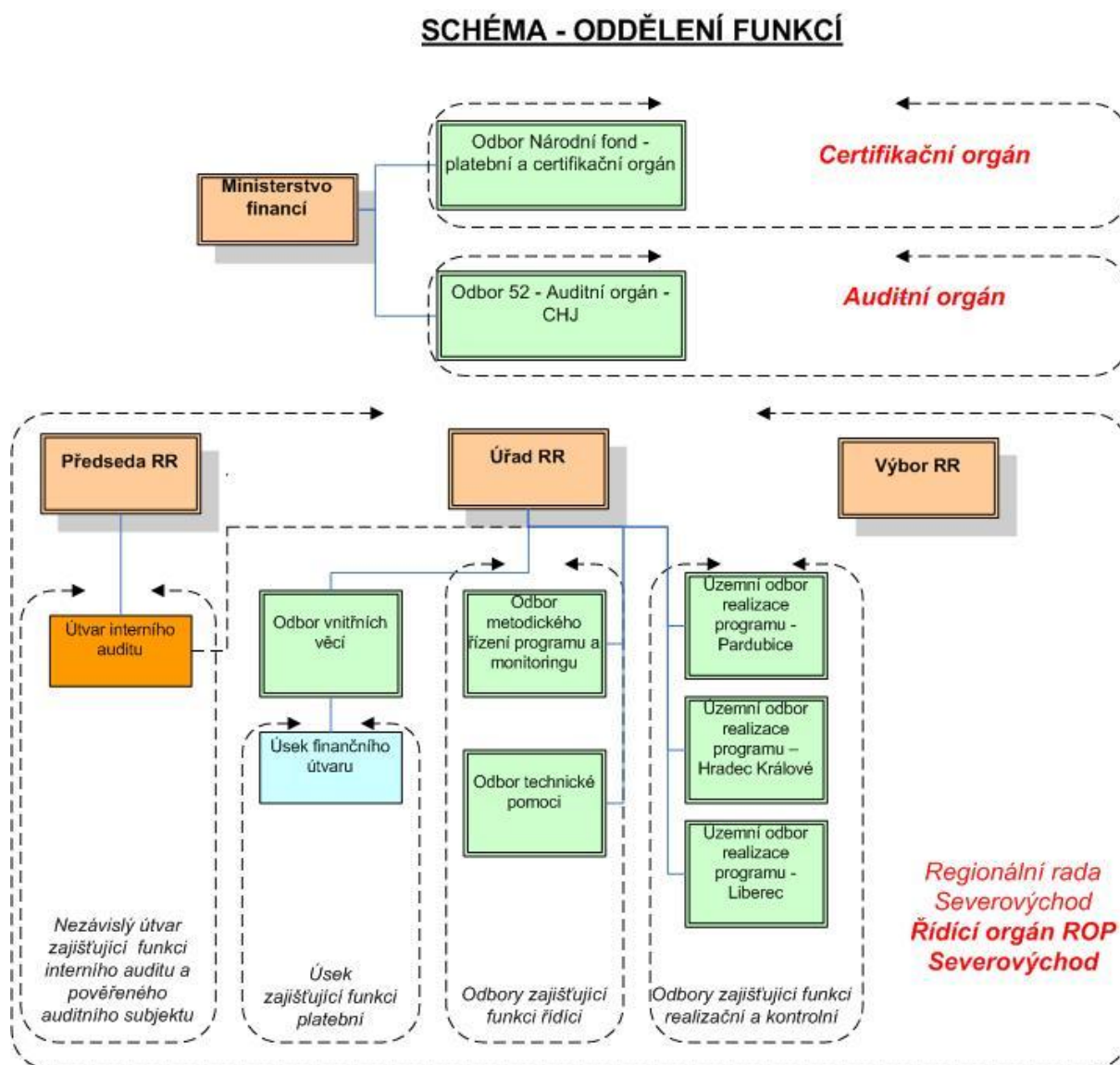

12.4 Seznam měst dle jednotlivých oblastí podpor prioritní osy 2

Seznam měst dle počtu obyvatel k 1.1.2006

Města s více než 50 000 obyvatel

Kraj	Město	Počet obyvatel města k 1.1.2006
LBK	Liberec	97 950
KHK	Hradec Králové	94 431
PK	Pardubice	88 260

Města s více více než 5 000 obyvatel a méně než 50 000 obyvatel

Kraj	Město	Počet obyvatel města k 1.1.2006
LBK	Jablonec nad Nisou	44 748
LBK	Česká Lípa	38 489
KHK	Trutnov	31 195
PK	Chrudim	23 385
KHK	Náchod	21 079
PK	Svitavy	17 248
PK	Česká Třebová	16 533
KHK	Jičín	16 253
KHK	Dvůr Králové nad Labem	16 111
PK	Ústí nad Orlicí	14 918
LBK	Turnov	14 489
KHK	Vrchlabí	13 065
KHK	Jaroměř	12 767
PK	Vysoké Mýto	12 432
LBK	Nový Bor	12 192
KHK	Rychnov nad Kněžnou	11 672
PK	Moravská Třebová	11 251
PK	Hlinsko	10 295
PK	Litomyšl	10 118
KHK	Nové Město nad Metují	10 054
PK	Lanškroun	9 807
KHK	Nová Paka	9 263
PK	Polička	9 029
PK	Choceň	8 953
LBK	Semily	8 924
KHK	Hořice	8 811
PK	Přelouč	8 467
KHK	Červený Kostelec	8 419
KHK	Broumov	8 136

LBK	Frýdlant	7 500
LBK	Hrádek nad Nisou	7 358
KHK	Nový Bydžov	7 126
KHK	Dobruška	7 033
LBK	Tanvald	6 966
LBK	Mimoň	6 742
KHK	Hronov	6 488
LBK	Železný Brod	6 409
KHK	Týniště nad Orlicí	6 303
PK	Holice	6 298
PK	Letohrad	6 202
KHK	Kostelec nad Orlicí	6 159
LBK	Chrastava	6 038
PK	Žamberk	6 017
KHK	Úpice	5 927
LBK	Lomnice nad Popelkou	5 896
KHK	Třebechovice pod Orebem	5 796
LBK	Jilemnice	5 710
KHK	Česká Skalice	5 429
KHK	Chlumeck nad Cidlinou	5 313
PK	Skuteč	5 304
LBK	Doksy	5 103

12.5 Finanční plán [EUR]

Číslo prioritní osy/oblasti podpory	Název prioritní osy / oblasti podpory	Fond	Podíl na alokaci %	Národní zdroje						Zdroje EU + národní zdroje celkem	Míra spolufinancování	
				Zdroje EU	Celkem	SR	kraje	obce	ostatní veřejné zdroje		EU	ČR
1	Rozvoj dopravní infrastruktury	ERDF	37%	242 889 314	42 862 827	21 431 413	17 775 524	3 290 299	365 591	285 752 141	85,00%	15,00%
1.1.	Rozvoj regionální silniční dopravní infrastruktury	ERDF	61%	147 878 054	26 096 130	13 048 065	13 048 065	0	0	173 974 184	85,00%	15,00%
1.2.	Podpora projektů zlepšujících dopravní obslužnost území	ERDF	34%	82 866 794	14 623 555	7 311 777	3 655 888	3 290 299	365 591	97 490 349	85,00%	15,00%
1.3.	Rozvoj veřejných mezinárodních letišť	ERDF	5%	12 144 466	2 143 142	1 071 571	1 071 571	0	0	14 287 608	85,00%	15,00%
2	Rozvoj městských a venkovských oblastí	ERDF	34%	223 195 587	39 387 454	19 693 727	3 731 984	14 376 421	1 585 322	262 583 041	85,00%	15,00%
2.1.	Rozvoj regionálních center	ERDF	39%	87 051 270	15 361 988	7 680 994	1 920 249	5 376 696	384 049	102 413 258	85,00%	15,00%
2.2.	Rozvoj měst	ERDF	41%	91 505 200	16 147 976	8 073 988	1 614 798	5 651 792	807 398	107 653 176	85,00%	15,00%
2.3.	Rozvoj venkova	ERDF	20%	44 639 117	7 877 490	3 938 745	196 937	3 347 933	393 875	52 516 607	85,00%	15,00%
3	Cestovní ruch	ERDF	22%	144 420 673	25 486 002	12 743 001	5 097 203	5 199 144	2 446 654	169 906 675	85,00%	15,00%
3.1.	Rozvoj základní infrastruktury a doprovodných aktivit v oblasti CR	ERDF	92%	132 867 021	23 447 122	11 723 561	4 689 426	4 689 424	2 344 711	156 314 143	85,00%	15,00%
3.2.	Marketingové a koordinační aktivity v oblasti CR	ERDF	8%	11 553 652	2 038 880	1 019 440	407 777	509 720	101 943	13 592 532	85,00%	15,00%
4	Rozvoj podnikatelského prostředí	ERDF	4%	26 258 304	4 633 818	2 316 909	2 264 778	0	52 131	30 892 122	85,00%	15,00%
4.1.	Podpora rozvoje infrastruktury pro podnikání	ERDF	85%	22 319 557	3 938 744	1 969 372	1 969 372	0	0	26 258 301	85,00%	15,00%
4.2.	Podpora rozvoje spolupráce firem se SŠ, učilišti, dalšími vzdělávacími institucemi a úřady práce, rozvoj inovačních aktivit v regionu	ERDF	15%	3 938 747	695 074	347 537	295 406	0	52 131	4 633 821	85,00%	15,00%
5	Technická pomoc	ERDF	3%	19 693 728	3 475 362	1 737 681	0	0	1 737 681	23 169 090	85,00%	15,00%
5.1.	Podpora aktivit spojených s realizací a řízením ROP	ERDF	89%	17 443 728	3 078 304	1 539 152	0	0	1 539 152	20 522 032	85,00%	15,00%
5.2.	Podpora absorpční kapacity regionu NUTS II Severovýchod	ERDF	11%	2 250 000	397 058	198 529	0	0	198 529	2 647 058	85,00%	15,00%
Celkem			100%	656 457 606	115 845 463	57 922 731	28 869 489	22 865 864	6 187 379	772 303 069	85,00%	15,00%

Verze: 7.0
1. dubna 2010

12.6 Struktura kofinancování projektů v rámci ROP Severovýchod

	Skupina příjemců dle kofinancování	Typ příjemce podpory	Projekty nezakládající veřejnou podporu							Projekty zakládající veřejnou podporu							
			EU	RR-SR	RR-KR *	RR-ostatní	KR	OR	Vlastní zdroje žadatele veřejné prostředky	Soukromé zdroje	EU	RR-SR	RR-KR	KR	OR	Vlastní zdroje žadatele veřejné prostředky	Soukromé zdroje
VEŘEJNOPRÁVNÍ SUBJEKTY	Kraj	Kraj	85	7,5	0		7,5				40	0	0	60	0	0	0
		Organizace zřizovaná krajem	(85)**	(7,5)**	(7,5)**	0	(0)**	0	0	0							
		Organizace založená krajem															
	Obec	Obec															
		Organizace zřizovaná obcí	85	7,5	0	0	0	7,5	0	0	40	0	0	0	60	0	0
	Stát	Stát															
		Organizace zřizovaná/založená státem	85	7,5	0	0	0	0	7,5	0	40	0	0	0	0	60	0
	RR	Úřad regionální rady	85	7,5	0 - 7,5***	0 - 7,5***	0	0	0	0	0	0	0	0	0	0	0
	Ostatní veřejné	NNO															
		Zájmové sdružení právnických osob	85	7,5	0	0	0	0	7,5	0	40	0	0	0	0	60	0
Dobrovolný svazek obcí																	
NEVEŘEJNOPRÁVNÍ SUBJEKTY	Podnikatelé	MSP (malý podnik)	76,5	6,75	6,75	0	0	0	0	10	51	9	0	0	0	0	40
		Hospodářská komora (malý podnik)	76,5	6,75	6,75	0	0	0	0	10	51	9	0	0	0	0	40
		NNO (malý podnik)	76,5	6,75	6,75	0	0	0	0	10	51	9	0	0	0	0	40
		ZSPO (malý podnik)	76,5	6,75	6,75	0	0	0	0	10	51	9	0	0	0	0	40
		MSP (střední podnik)	76,5	6,75	6,75	0	0	0	0	10	42,5	7,5	0	0	0	0	50
		Hospodářská komora (střední podnik)	76,5	6,75	6,75	0	0	0	0	10	42,5	7,5	0	0	0	0	50
		NNO (střední podnik)	76,5	6,75	6,75	0	0	0	0	10	42,5	7,5	0	0	0	0	50
		ZSPO (střední podnik)	76,5	6,75	6,75	0	0	0	0	10	42,5	7,5	0	0	0	0	50
		Podnikatelský subjekt (velký podnik)	76,5	6,75	6,75	0	0	0	0	10	34	6	0	0	0	0	60
		Organizace zřizovaná nebo založená krajem	76,5	6,75	6,75	0	0	0	0	10	34	6	0	0	0	0	60
		Organizace zřizovaná nebo založená obcí	76,5	6,75	6,75	0	0	0	0	10	34	6	0	0	0	0	60

* oblast podpory 1.3 Rozvoj mezinárodních veřejných letišť - kofinancování může být zajištěno i z finančních prostředků města

** struktura kofinancování pro oblast podpory 5.2 Podpora absorpční kapacity regionu NUTS II Severovýchod

*** maximálně 7,5% (RR KR + RR ostatní)